

ANEXO I

FICHA TÉCNICA O RESUMEN DE LAS CARACTERÍSTICAS DEL PRODUCTO

1. NOMBRE DEL MEDICAMENTO

ALIMTA 100 mg polvo para concentrado para solución para perfusión
ALIMTA 500 mg polvo para concentrado para solución para perfusión

2. COMPOSICIÓN CUALITATIVA Y CUANTITATIVA

ALIMTA 100 mg polvo para concentrado para solución para perfusión

Cada vial contiene 100 mg de pemetrexed (como pemetrexed disódico).

Excipiente con efecto conocido

Cada vial contiene aproximadamente 11 mg de sodio.

ALIMTA 500 mg polvo para concentrado para solución para perfusión

Cada vial contiene 500 mg de pemetrexed (como pemetrexed disódico).

Excipiente con efecto conocido

Cada vial contiene aproximadamente 54 mg de sodio.

Tras la reconstitución (ver sección 6.6), cada vial contiene 25 mg/ml de pemetrexed.

Para consultar la lista completa de excipientes, ver sección 6.1.

3. FORMA FARMACÉUTICA

Polvo para concentrado para solución para perfusión.

Polvo liofilizado de blanco a amarillo pálido o amarillo verdoso.

4. DATOS CLÍNICOS

4.1 Indicaciones terapéuticas

Mesotelioma pleural maligno

ALIMTA en combinación con cisplatino, está indicado para el tratamiento de pacientes con mesotelioma pleural maligno no resecable que no han recibido quimioterapia previamente.

Cáncer de pulmón no microcítico

ALIMTA en combinación con cisplatino, está indicado para el tratamiento en primera línea de pacientes con cáncer de pulmón no microcítico localmente avanzado o metastásico, salvo aquellos que tengan una histología predominantemente de célula escamosa (ver sección 5.1).

ALIMTA en monoterapia está indicado como tratamiento de mantenimiento de pacientes con cáncer de pulmón no microcítico localmente avanzado o metastásico, salvo aquellos que tengan histología predominantemente de célula escamosa, cuya enfermedad no ha progresado inmediatamente después de un régimen quimioterápico basado en un platino (ver sección 5.1).

ALIMTA en monoterapia está indicado para el tratamiento en segunda línea de pacientes con cáncer de pulmón no microcítico localmente avanzado o metastásico, salvo aquellos que tengan histología predominantemente de célula escamosa (ver sección 5.1).

4.2 Posología y forma de administración

Posología

ALIMTA debe ser administrado bajo la supervisión de un médico cualificado en el uso de quimioterapia antineoplásica.

ALIMTA en combinación con cisplatino

La dosis recomendada de ALIMTA es de 500 mg/m² del área de superficie corporal (ASC) administrados por perfusión intravenosa durante 10 minutos el primer día de cada ciclo de 21 días. La dosis recomendada de cisplatino es de 75 mg/m² ASC administrada en perfusión durante dos horas, aproximadamente 30 minutos después de completar la perfusión de pemetrexed durante el primer día de cada ciclo de 21 días. Los pacientes deben recibir un tratamiento antiemético adecuado e hidratación apropiada antes y/o después de recibir cisplatino (consultar también el Resumen de Características del Producto de cisplatino para recomendaciones específicas de dosificación).

ALIMTA en monoterapia

En pacientes con cáncer de pulmón no microcítico que han sido tratados previamente con quimioterapia, la dosis recomendada de ALIMTA es de 500 mg/m² ASC administrados como una perfusión intravenosa durante 10 minutos el primer día de cada ciclo de 21 días.

Pauta de premedicación

Para reducir la incidencia y gravedad de las reacciones cutáneas, se debe administrar un corticosteroide el día anterior, el mismo día y el día después de la administración de pemetrexed. El corticosteroide debe ser equivalente a 4 mg de dexametasona administrados por vía oral dos veces al día (ver sección 4.4).

Para reducir la toxicidad, los pacientes tratados con pemetrexed deben recibir también un suplemento vitamínico (ver sección 4.4). Los pacientes deben tomar diariamente ácido fólico por vía oral o un complejo polivitamínico que contenga ácido fólico (350 a 1000 microgramos). Deben tomarse por lo menos cinco dosis de ácido fólico durante los siete días previos a la primera dosis de pemetrexed, y la administración debe continuar durante todo el tratamiento y durante 21 días después de la última dosis de pemetrexed. Los pacientes deben recibir también una inyección intramuscular de vitamina B₁₂ (1000 microgramos) en la semana anterior a la de la primera dosis de pemetrexed y a partir de ahí una vez cada tres ciclos. Tras la primera inyección de vitamina B₁₂, las inyecciones posteriores se pueden administrar el mismo día que la perfusión de pemetrexed.

Monitorización

Antes de cada dosis se debe vigilar a los pacientes que reciben pemetrexed y realizar un recuento sanguíneo completo que incluya un recuento diferencial de células blancas (WCC) y un recuento de plaquetas. Antes de cada administración de quimioterapia se deben realizar pruebas bioquímicas sanguíneas para evaluar la función renal y hepática. Antes del comienzo de cada ciclo de quimioterapia, es necesario que el paciente presente: recuento absoluto de neutrófilos (ANC) ≥ 1500 células/mm³ y recuento de plaquetas $\geq 100\ 000$ células/mm³.

El aclaramiento de creatinina debe ser ≥ 45 ml/min.

La bilirrubina total debe ser $\leq 1,5$ veces el límite superior de la normalidad. La fosfatasa alcalina (FA), aspartato aminotransferasa (AST o SGOT) y alanina aminotransferasa (ALT o SGPT) deben ser ≤ 3 veces

el límite superior de la normalidad. Se aceptan valores de fosfatasa alcalina, AST y ALT ≤ 5 veces el límite superior de la normalidad si existe afectación tumoral en el hígado.

Ajuste de la dosis

Los ajustes de la dosis al comienzo de un nuevo ciclo deben basarse en el nadir de los recuentos hematológicos o en la máxima toxicidad no hematológica del ciclo anterior. El tratamiento debe retrasarse hasta permitir un tiempo de recuperación suficiente. Después de la recuperación de la toxicidad los pacientes deben volver a tratarse empleando las pautas de ajuste de dosis que aparecen en las tablas 1, 2 y 3, que son aplicables para ALIMTA empleado como agente único o en combinación con cisplatino.

Tabla 1 – Tabla de modificación de la dosis de ALIMTA (como agente único o en combinación) y cisplatino – Toxicidades hematológicas	
Nadir de recuento absoluto de neutrófilos (ANC) $< 500 /\text{mm}^3$ y nadir de plaquetas $\geq 50\,000 /\text{mm}^3$	75 % de la dosis previa (de ALIMTA y de cisplatino)
Nadir de plaquetas $< 50\,000 /\text{mm}^3$ independientemente del nadir del recuento absoluto de neutrófilos (ANC)	75 % de la dosis previa (de ALIMTA y de cisplatino)
Nadir de plaquetas $< 50\,000 /\text{mm}^3$ con hemorragia ^a , con independencia del nadir de recuento absoluto de neutrófilos (ANC)	50 % de la dosis previa (de ALIMTA y de cisplatino)

^a Estos criterios satisfacen la definición de hemorragia \geq Grado 2 establecida por los Criterios Comunes de Toxicidad (CTC) del Instituto Nacional del Cáncer (CTC v2.0; NCI 1998)

Si los pacientes desarrollan toxicidades no hematológicas \geq Grado 3 (excluyendo neurotoxicidad), se debe retrasar la administración de ALIMTA hasta que la toxicidad se haya recuperado hasta un valor menor o igual al que el paciente presentaba antes del tratamiento. Los ajustes de dosis por toxicidad no hematológica se resumen en la tabla 2.

Tabla 2 – Tabla de modificación de la dosis de ALIMTA (como agente único o en combinación) y cisplatino – Toxicidades no hematológicas ^{a, b}		
	Dosis de ALIMTA (mg/m²)	Dosis de cisplatino (mg/m²)
Cualquier toxicidad grado 3 o 4 excepto mucositis	75 % de la dosis previa	75 % de la dosis previa
Cualquier diarrea que requiera hospitalización (independientemente del grado) o diarrea grado 3 o 4.	75 % de la dosis previa	75 % de la dosis previa
Mucositis grado 3 o 4	50 % de la dosis previa	100 % de la dosis previa

^a Criterios Comunes de Toxicidad del Instituto Nacional del Cáncer (CTC v2.0; NCI 1998)

^b Se excluye neurotoxicidad

En el caso de que aparezca neurotoxicidad, el ajuste de dosis recomendado de ALIMTA y cisplatino aparece en la Tabla 3. Los pacientes deben interrumpir el tratamiento si se observa neurotoxicidad grado 3 o 4.

Tabla 3 - Tabla de modificación de la dosis de ALIMTA (como agente único o en combinación) y cisplatino – Neurotoxicidad		
Grado CTC^a	Dosis de ALIMTA (mg/m²)	Dosis de cisplatino (mg/m²)

0 – 1	100 % de la dosis previa	100 % de la dosis previa
2	100 % de la dosis previa	50 % de la dosis previa

^a Criterios Comunes de Toxicidad del Instituto Nacional del Cáncer (CTC v2.0; NCI 1998)

El tratamiento con ALIMTA debe suspenderse si el paciente presenta cualquier toxicidad hematológica o no hematológica grado 3 o 4 tras dos reducciones de dosis, o inmediatamente si se observa neurotoxicidad grado 3 o 4.

Poblaciones especiales

Pacientes de edad avanzada

No se ha demostrado en ningún ensayo clínico que los pacientes de 65 años de edad o mayores posean un mayor riesgo de presentar reacciones adversas que los pacientes menores de 65 años. No son necesarios otros ajustes de la dosis aparte de los recomendados para todos los pacientes.

Población pediátrica

No hay datos relevantes del uso de ALIMTA en población pediátrica con mesotelioma pleural maligno y cáncer de pulmón no microcítico.

Pacientes con disfunción renal (fórmula estandarizada de cockcroft y gault o tasa de filtración glomerular medida por el método radioisotópico de aclaración sérica de Tc99m-DPTA)

Pemetrexed se elimina inalterado principalmente por excreción renal. En estudios clínicos, los pacientes con un aclaramiento de creatinina ≥ 45 ml/min no requirieron ajustes de dosis diferentes de los recomendados para todos los pacientes. No existen suficientes datos sobre el uso de pemetrexed en pacientes con aclaramiento de creatinina inferior a 45 ml/min, por lo tanto no se recomienda el uso de pemetrexed en estos pacientes (ver sección 4.4).

Pacientes con disfunción hepática

No se ha identificado ninguna relación entre la farmacocinética de pemetrexed y la AST (SGOT), la ALT (SGPT) o la bilirrubina total. Sin embargo, no se han estudiado específicamente pacientes con disfunción hepática tales como bilirrubina $> 1,5$ veces el límite superior de la normalidad y/o aminotransferasas $> 3,0$ veces el límite superior de la normalidad (en ausencia de metástasis hepáticas) $> 5,0$ veces el límite superior de la normalidad (en presencia de metástasis hepáticas).

Forma de administración

ALIMTA se utiliza por vía intravenosa. ALIMTA se debe administrar como perfusión intravenosa durante 10 minutos el primer día de cada ciclo de 21 días.

Para consultar las precauciones que deben tomarse antes de manipular o administrar ALIMTA y para consultar las instrucciones de reconstitución y dilución de ALIMTA antes de la administración, ver sección 6.6.

4.3 Contraindicaciones

Hipersensibilidad al principio activo o a alguno de los excipientes incluidos en la sección 6.1.

Lactancia materna (ver sección 4.6).

Administración concomitante de la vacuna de la fiebre amarilla (ver sección 4.5).

4.4 Advertencias y precauciones especiales de empleo

Pemetrexed puede suprimir la función de la médula ósea lo que se manifiesta como neutropenia, trombocitopenia y anemia (o pancitopenia) (ver sección 4.8). La mielosupresión es, normalmente, la toxicidad limitante de la dosis. Durante el tratamiento con pemetrexed se debe vigilar la mielosupresión de los pacientes y no se debe administrar pemetrexed a los pacientes hasta que el recuento absoluto de neutrófilos (ANC) vuelva a ser ≥ 1500 células/mm³ y el recuento de plaquetas vuelva a ser $\geq 100\ 000$ células/mm³. Las reducciones de dosis para ciclos posteriores se basan en el nadir de ANC, el recuento de plaquetas y la toxicidad máxima no hematológica observada en ciclos anteriores (ver sección 4.2).

Se notificó una toxicidad menor y una reducción de las toxicidades hematológicas y no hematológicas grado 3/4 tales como neutropenia, neutropenia febril e infección con neutropenia grado 3/4, cuando se administraron como premedicación ácido fólico y vitamina B₁₂. Por tanto, se debe advertir a todos los pacientes tratados con pemetrexed de la necesidad de que tomen ácido fólico y vitamina B₁₂ como medida profiláctica para reducir la toxicidad relacionada con el tratamiento (ver sección 4.2).

Se han notificado reacciones cutáneas en pacientes que no han recibido un tratamiento previo con un corticosteroide. El tratamiento previo con dexametasona (o equivalente) puede reducir la incidencia y la gravedad de reacciones cutáneas (ver sección 4.2).

Se ha estudiado un número insuficiente de pacientes con aclaramiento de creatinina inferior a 45 ml/min. Por tanto, no se recomienda el uso de pemetrexed en pacientes con aclaramiento de creatinina < 45 ml/min (ver sección 4.2).

Los pacientes que presenten insuficiencia renal de leve a moderada (aclaramiento de creatinina de 45 a 79 ml/min) deben evitar tomar antiinflamatorios no esteroideos (AINEs) como ibuprofeno y ácido acetilsalicílico ($> 1,3$ g diarios) durante dos días antes, el mismo día y dos días después de la administración de pemetrexed (ver sección 4.5).

Los pacientes con insuficiencia renal de leve a moderada candidatos a ser tratados con pemetrexed, deberán interrumpir el tratamiento con AINEs de largas semividas de eliminación durante al menos cinco días antes, el mismo día y dos días después de la administración de pemetrexed (ver sección 4.5).

Se han notificado acontecimientos renales graves, incluyendo fallo renal agudo, relacionados con el uso de pemetrexed solo o en combinación con otros agentes quimioterápicos. Muchos de los pacientes a los que les ocurrió esto tenían factores de riesgo subyacentes para el desarrollo de acontecimientos renales, incluyendo deshidratación, hipertensión preexistente o diabetes. Además, tras la comercialización se notificó diabetes insípida nefrogénica y necrosis tubular renal con pemetrexed solo o con otros agentes quimioterápicos. La mayoría de estos acontecimientos se resolvieron tras la retirada de pemetrexed. Se debe controlar de forma periódica a los pacientes para identificar necrosis tubular aguda, función renal disminuida y signos y síntomas de diabetes insípida nefrogénica (p. ej., hipernatremia).

El efecto de la presencia de líquido en el tercer espacio, tal como derrame pleural o ascitis, en el tratamiento con pemetrexed no está completamente definido. En un estudio en fase 2 de pemetrexed, con 31 pacientes con tumores sólidos y con líquido estable en el tercer espacio, no se observaron diferencias en las concentraciones normalizadas en plasma de pemetrexed o en su aclaramiento en comparación con el grupo de pacientes sin líquido en el tercer espacio. Por lo tanto, se debe considerar el drenaje del tercer espacio antes de la administración de pemetrexed, aunque puede que no sea necesario.

Se ha observado deshidratación severa a causa de la toxicidad gastrointestinal asociada al tratamiento con pemetrexed en combinación con cisplatino. Por tanto, los pacientes deben recibir tratamiento antiemético adecuado e hidratación apropiada antes y/o después de recibir el tratamiento.

Durante los ensayos clínicos con pemetrexed se han comunicado con poca frecuencia acontecimientos cardiovasculares graves, incluyendo infarto de miocardio, y acontecimientos cerebrovasculares, normalmente cuando se administraba en combinación con otro agente citotóxico. La mayoría de los pacientes en los que se han observado estos efectos tenían factores de riesgo cardiovascular previos (ver sección 4.8).

El estado de inmunodepresión es habitual en los pacientes oncológicos. Por tanto, no se recomienda el uso concomitante de vacunas con microorganismos vivos atenuados (ver las secciones 4.3 y 4.5).

Pemetrexed puede ser genotóxico, por ello se advierte a los pacientes varones en edad fértil que no engendren hijos durante el tratamiento y hasta 3 meses después. Se recomienda el uso de medidas anticonceptivas adecuadas o abstinencia sexual durante este periodo. Debido a la posibilidad de que el tratamiento con pemetrexed produzca infertilidad irreversible, se aconseja que los pacientes varones soliciten asesoramiento sobre la posibilidad de acudir a un banco de esperma antes de comenzar el tratamiento.

Se recomienda que las mujeres fértiles empleen métodos anticonceptivos efectivos durante el tratamiento con pemetrexed y durante los 6 meses siguientes a la finalización del tratamiento (ver sección 4.6).

Se han notificado casos de neumonitis por irradiación en pacientes tratados con radioterapia previa, concomitante o posterior a su tratamiento con pemetrexed. Se debe prestar especial atención a estos pacientes, y tener precaución cuando se utilicen otros agentes radiosensibilizantes.

Se han notificado casos de toxicidad cutánea tardía en pacientes sometidos a radioterapia semanas o años antes.

Excipientes

ALIMTA 100 mg polvo para concentrado para solución para perfusión

Este medicamento contiene menos de 1 mmol de sodio (23 mg) por vial; esto es, esencialmente “exento de sodio”.

ALIMTA 500 mg polvo para concentrado para solución para perfusión

Este medicamento contiene 54 mg de sodio por vial, equivalente a 2,7 % de la ingesta máxima diaria de 2 g de sodio recomendada por la OMS para un adulto.

4.5 Interacción con otros medicamentos y otras formas de interacción

Pemetrexed se elimina inalterado, por vía renal principalmente mediante secreción tubular y, en menor medida mediante filtración glomerular. La administración concomitante de fármacos nefrotóxicos (p. ej. aminoglucósidos, diuréticos del asa, derivados del platino, ciclosporinas) podrían, potencialmente, producir un retraso en el aclaramiento de pemetrexed. Esta combinación debe usarse con precaución. Si fuera necesario utilizar alguno de estos fármacos, el aclaramiento de creatinina debe vigilarse estrechamente.

La administración concomitante de pemetrexed con inhibidores del transportador de aniones orgánicos 3 (OAT3, por sus siglas en inglés) (p. ej. probenecid, penicilina, inhibidores de la bomba de protones (IBPs)) resulta en un retraso en el aclaramiento de pemetrexed. Se debe tener precaución cuando se administren estos fármacos en combinación con pemetrexed.

En pacientes con la función renal normal (aclaramiento de creatinina ≥ 80 ml/min), la administración de altas dosis de fármacos antiinflamatorios no esteroideos (AINEs, como ibuprofeno > 1600 mg/día) y ácido acetilsalicílico a dosis elevadas ($\geq 1,3$ g diarios) pueden disminuir la eliminación de pemetrexed y, en consecuencia aumentar la aparición de reacciones adversas asociadas a pemetrexed. Por tanto, debe tenerse precaución durante la administración concomitante de altas dosis de AINEs o ácido acetilsalicílico con pemetrexed en pacientes con la función renal normal (aclaramiento de creatinina ≥ 80 ml/min).

En pacientes con insuficiencia renal leve a moderada (aclaramiento de creatinina de 45 a 79 ml/min), debe evitarse la administración concomitante de pemetrexed con AINEs (p. ej. ibuprofeno) o ácido acetilsalicílico a altas dosis durante 2 días antes, el mismo día y 2 días después de la administración de pemetrexed (ver sección 4.4).

En ausencia de datos relativos a la posible interacción con AINEs de semividas más largas tales como piroxicam o rofecoxib, en pacientes con insuficiencia renal leve o moderada, debe interrumpirse la administración concomitante con pemetrexed durante al menos los 5 días anteriores, el mismo día y 2 días después de la administración de pemetrexed (ver sección 4.4). Si es necesaria la administración concomitante de AINEs, los pacientes deben ser vigilados estrechamente por si hubiese toxicidad, especialmente mielosupresión y toxicidad gastrointestinal.

Pemetrexed sufre un metabolismo hepático limitado. Los resultados de los estudios *in vitro* con microsomas hepáticos humanos indicaron que no es previsible que pemetrexed produzca una inhibición clínicamente significativa del aclaramiento metabólico de los fármacos metabolizados a través de los citocromos CYP3A, CYP2D6, CYP2C9 y CYP1A2.

Interacciones comunes a todos los citotóxicos

Debido al aumento del riesgo de padecer trombosis, en pacientes con cáncer, es frecuente el empleo de tratamiento anticoagulante. La elevada variabilidad intraindividual del estado de la coagulación durante las enfermedades y la posibilidad de interacción entre los anticoagulantes orales y la quimioterapia antineoplásica, requiere un aumento de la frecuencia de control del INR (Cociente Normalizado Internacional) si se decide tratar al paciente con anticoagulantes orales.

Uso concomitante contraindicado: vacuna de la fiebre amarilla: riesgo de padecer la enfermedad generalizada (ver sección 4.3).

Uso concomitante no recomendado: vacunas con microorganismos vivos atenuados (excepto la fiebre amarilla, cuyo uso concomitante está contraindicado): riesgo de padecer la enfermedad sistémica, posiblemente fatal. El riesgo aumenta en pacientes que ya están inmunodeprimidos por la enfermedad subyacente. Si existe, se debe emplear una vacuna con microorganismos inactivados (poliomielitis) (ver sección 4.4).

4.6 Fertilidad, embarazo y lactancia

Mujeres fértiles/Anticoncepción en hombres y mujeres

Pemetrexed puede ser genotóxico. Las mujeres fértiles deben usar métodos anticonceptivos eficaces durante el tratamiento con pemetrexed y durante los 6 meses siguientes a la finalización del tratamiento. Se advierte a los pacientes varones en edad fértil que usen medidas anticonceptivas adecuadas y no engendren hijos durante el tratamiento y hasta 3 meses después.

Embarazo

No se dispone de datos sobre el uso de pemetrexed en mujeres embarazadas pero se sospecha que pemetrexed, al igual que otros antimetabolitos, cuando se administra durante el embarazo, puede causar defectos congénitos graves. Los estudios en animales han demostrado toxicidad en la reproducción (ver sección 5.3). No debe administrarse pemetrexed durante el embarazo a no ser que sea claramente necesario, después de evaluar cuidadosamente la necesidad de tratamiento de la madre y el riesgo para el feto (ver sección 4.4).

Lactancia

Se desconoce si pemetrexed se excreta en la leche materna por lo que no se puede excluir la posibilidad de aparición de reacciones adversas en el lactante. La lactancia debe interrumpirse durante el tratamiento con pemetrexed (ver sección 4.3).

Fertilidad

Debido a la posibilidad de que el tratamiento con pemetrexed produzca infertilidad irreversible, se aconseja que los pacientes varones soliciten asesoramiento sobre la posibilidad de acudir a un banco de esperma antes de comenzar el tratamiento.

4.7 Efectos sobre la capacidad para conducir y utilizar máquinas

No se han realizado estudios de los efectos sobre la capacidad para conducir y utilizar máquinas. Sin embargo, se ha comunicado que pemetrexed puede causar astenia. Por tanto, se debe informar a los pacientes de que tengan precaución a la hora de conducir y manejar maquinaria si ocurre este efecto.

4.8 Reacciones adversas

Resumen del perfil de seguridad

Las reacciones adversas notificadas con mayor frecuencia en relación al tratamiento con pemetrexed, tanto si se utiliza en monoterapia como en combinación, son la supresión de médula ósea que se manifiesta como anemia, neutropenia, leucopenia, trombocitopenia y toxicidad gastrointestinal que se manifiesta como anorexia, náuseas, vómitos, diarrea, estreñimiento, faringitis, mucositis y estomatitis. Otras reacciones adversas incluyen toxicidad renal, aumento de aminotransferasas, alopecia, fatiga, deshidratación, exantema, infección/sepsis y neuropatía.

Rara vez se han visto efectos como el síndrome de Stevens-Johnson y necrolisis epidérmica tóxica.

Tabla de reacciones adversas

La tabla 4 enumera las reacciones adversas del medicamento, independientemente de la causalidad asociada a pemetrexed utilizado como tratamiento en monoterapia o en combinación con cisplatino, de los estudios de registro pivotaes (JMCH, JMEI, JMBD, JMEN y PARAMOUNT) y del período posterior a la comercialización.

Se listan las reacciones adversas a medicamentos (RAM) según el sistema de clasificación de órganos de MedDRA. La siguiente convención ha sido utilizada para clasificar la frecuencia: muy frecuentes: $\geq 1/10$; frecuentes: $\geq 1/100$ a $< 1/10$; poco frecuentes: $\geq 1/1000$ a $< 1/100$; raras: $\geq 1/10\ 000$ a $< 1/1000$; muy raras: $< 1/10\ 000$ y frecuencia no conocida (no puede estimarse a partir de los datos disponibles).

Tabla 4. Frecuencias de todos los grados de efectos adversos del medicamento, independientemente de la causalidad de los estudios de registro pivotaes: JMEI (ALIMTA vs docetaxel), JMDB (ALIMTA con cisplatino versus GEMZAR con cisplatino), JMCH (ALIMTA con cisplatino frente a cisplatino), JMEN y PARAMOUNT (pemetrexed con los mejores cuidados de soporte frente a placebo con los mejores cuidados de soporte) y desde el período posterior a la comercialización.

Sistema de Clasificación de Órganos (MedDRA)	Muy frecuentes	Frecuentes	Poco frecuentes	Raras	Muy raras	Frecuencia no conocida
Infecciones e infestaciones	Infección ^a Faringitis	Sepsis ^b			Dermo-hipodermatitis	
Trastornos de la sangre y del sistema linfático	Neutropenia Leucopenia Disminución de hemoglobina	Neutropenia febril Reducción del recuento de plaquetas	Pancitopenia	Anemia hemolítica autoinmune		
Trastornos del sistema inmunológico		Hipersensibilidad		Shock anafiláctico		
Trastornos del metabolismo y de la nutrición		Deshidratación				
Trastornos del sistema nervioso		Trastorno del gusto Neuropatía motora periférica Neuropatía sensorial periférica Mareos	Accidente cerebrovascular Accidente cerebrovascular isquémico Hemorragia intracraneal			
Trastornos oculares		Conjuntivitis Sequedad ocular Aumento del lagrimeo Queratoconjuntivitis seca Edema palpebral Enfermedad de la superficie ocular				
Trastornos cardiacos		Insuficiencia cardiaca Arritmia	Angina Infarto de Miocardio Arteriopatía coronaria Arritmia supraventricular			

Trastornos vasculares			Isquemia periférica ^c			
Trastornos respiratorios, torácicos y mediastínicos			Embolia pulmonar Neumonitis intersticial ^b _d			
Trastornos gastrointestinales	Estomatitis Anorexia Vómitos Diarrea Náuseas	Dispepsia Estreñimiento Dolor abdominal	Hemorragia rectal Hemorragia gastrointestinal Perforación intestinal Esofagitis Colitis ^e			
Trastornos hepatobiliares		Elevación de alanina aminotransferasa Elevación de aspartato aminotransferasa		Hepatitis		
Trastornos de la piel y del tejido subcutáneo	Exantema Exfoliación de la piel	Hiperpigmentación Prurito Eritema multiforme Alopecia Urticaria		Eritema	Síndrome de Stevens-Johnson ^b Necrolisis epidérmica tóxica ^b Penfigoide Dermatitis bullosa Epidermolisis ampollosa adquirida Edema eritematoso ^f Pseudocelulitis Dermatitis Eczema Prurigo	
Trastornos renales y urinarios	Descenso del aclaramiento de creatinina Aumento de creatinina en sangre ^e	Fallo renal Disminución de la tasa de filtración glomerular				Diabetes insípida nefrogénica Necrosis tubular renal
Trastornos generales y alteraciones en el lugar de administración	Astenia	Pirexia Dolor Edema Dolor torácico Inflamación de la mucosa				

Exploraciones complementarias		Elevación de Gamma-glutamyltransferasa				
Lesiones traumáticas, intoxicaciones y complicaciones de procedimientos terapéuticos			Esofagitis por irradiación Neumonitis por irradiación	Fenómeno de recuerdo		

^a con y sin neutropenia

^b en algunos casos mortal

^c en ocasiones, derivando en necrosis en las extremidades

^d con insuficiencia respiratoria

^e visto solo en combinación con cisplatino

^f principalmente de las extremidades inferiores

Notificación de sospechas de reacciones adversas

Es importante notificar sospechas de reacciones adversas al medicamento tras su autorización. Ello permite una supervisión continuada de la relación beneficio/riesgo del medicamento. Se invita a los profesionales sanitarios a notificar las sospechas de reacciones adversas a través del **sistema nacional de notificación** incluido en el [Apéndice V](#).

4.9 Sobredosis

Los síntomas de sobredosis que se han notificado incluyen neutropenia, anemia, trombocitopenia, mucositis, polineuropatía sensorial y exantema. Las complicaciones previsibles de sobredosis incluyen la supresión de la médula ósea que se manifiesta por la aparición de neutropenia, trombocitopenia y anemia. Además, puede observarse infección con o sin fiebre, diarrea y/o mucositis. En el caso de sospecha de sobredosis, se debe vigilar a los pacientes realizando recuentos sanguíneos y deben recibir tratamiento de apoyo cuando sea necesario. Debe considerarse el uso de folinato de calcio / ácido folínico en el tratamiento de la sobredosis por pemetrexed.

5. PROPIEDADES FARMACOLÓGICAS

5.1 Propiedades farmacodinámicas

Grupo farmacoterapéutico: análogos del ácido fólico, código ATC: L01BA04.

ALIMTA (pemetrexed) es un agente antineoplásico antifolato multidiana, que ejerce su acción mediante la interrupción de los procesos metabólicos esenciales dependientes de folato necesarios para la replicación celular.

Los estudios *in vitro* han mostrado que pemetrexed se comporta como un antifolato multidiana inhibiendo la timidilato sintetasa (TS), la dihidrofolato reductasa (DHFR) y la glicinamida ribonucleótido formiltransferasa (GARFT), que son enzimas dependientes del folato, claves para la biosíntesis *de novo* de los nucleótidos de timidina y purina. Pemetrexed se transporta al interior de las células tanto mediante el transportador de folato reducido como mediante sistemas proteicos transportadores de membrana unidos a folato. Una vez en la célula, pemetrexed se convierte rápida y eficazmente en formas poliglutamato

mediante la enzima folilpoliglutamato sintetasa. Las formas poliglutamato se retienen en las células y son inhibidores incluso más potentes de la TS y la GARFT. La poliglutamación es un proceso dependiente del tiempo y de la concentración que ocurre en las células tumorales y, en menor medida, en tejidos normales. Los metabolitos poliglutamados poseen una semivida intracelular más larga que se traduce en una acción del fármaco prolongada en las células malignas.

La Agencia Europea de Medicamentos ha eximido al titular de la obligación de presentar los resultados de los ensayos realizados con ALIMTA en los diferentes grupos de la población pediátrica en las indicaciones autorizadas (ver sección 4.2).

Eficacia clínica

Mesotelioma

El estudio fase III EMPHACIS, multicéntrico, aleatorizado, simple ciego con ALIMTA y cisplatino frente a cisplatino en pacientes con mesotelioma pleural maligno no tratados previamente con quimioterapia, ha demostrado que los pacientes tratados con ALIMTA y cisplatino poseen un aumento clínicamente significativo de la mediana de supervivencia de 2,8 meses sobre los pacientes que recibieron cisplatino en monoterapia.

Durante el estudio se introdujo la administración de un suplemento a dosis bajas de ácido fólico y vitamina B₁₂ para reducir la toxicidad. El análisis primario de este estudio se realizó sobre la población que incluía a todos los pacientes asignados al azar al grupo de tratamiento que recibía el fármaco en estudio (aleatorizados y tratados). Se realizó un análisis de subgrupos con los pacientes que recibieron suplemento de ácido fólico y vitamina B₁₂ durante todo el tratamiento (suplemento completo). Los resultados de estos análisis de eficacia se resumen en la siguiente tabla:

Tabla 5. Eficacia de ALIMTA más cisplatino vs. cisplatino en pacientes con mesotelioma pleural maligno

Parámetro de eficacia	Pacientes aleatorizados y tratados		Pacientes con suplemento vitamínico completo	
	ALIMTA/ cisplatino (N = 226)	Cisplatino (N = 222)	ALIMTA/ cisplatino (N = 168)	Cisplatino (N = 163)
Mediana de supervivencia global (meses) (95 % IC)	12,1 (10,0 - 14,4)	9,3 (7,8 - 10,7)	13,3 (11,4 - 14,9)	10,0 (8,4 - 11,9)
valor de p ^a (Log Rank)	0,020		0,051	
Mediana de tiempo hasta progresión tumoral (meses) (95 % IC)	5,7 (4,9 - 6,5)	3,9 (2,8 - 4,4)	6,1 (5,3 - 7,0)	3,9 (2,8 - 4,5)
valor de p ^a (Log Rank)	0,001		0,008	
Tiempo hasta fracaso del tratamiento (meses) (95 % IC)	4,5 (3,9 - 4,9)	2,7 (2,1 - 2,9)	4,7 (4,3 - 5,6)	2,7 (2,2 - 3,1)
valor de p ^a (Log Rank)	0,001		0,001	
Tasa de respuesta global ^b (95 % IC)	41,3 % (34,8 - 48,1)	16,7 % (12,0 - 22,2)	45,5 % (37,8 - 53,4)	19,6 % (13,8 - 26,6)
Test exacto Fisher valor de p ^a	< 0,001		< 0,001	

Abreviaturas: IC = intervalo de confianza

^a valor de p se refiere a la comparación entre grupos

^b En el grupo de ALIMTA/cisplatino, aleatorizados y tratados (N = 225) y con suplemento vitamínico completo (N = 167)

Usando la Escala de Síntomas del Cáncer de Pulmón se demostró una mejoría estadísticamente significativa de los síntomas clínicamente relevantes (dolor y disnea) asociados al mesotelioma pleural maligno en la rama de tratamiento con ALIMTA/Cisplatino (212 pacientes) frente a la rama de cisplatino en monoterapia (218 pacientes). También se observaron diferencias estadísticamente significativas en los tests de función pulmonar. La diferencia entre ambos grupos es debida a la mejoría de la función pulmonar en el grupo de ALIMTA/cisplatino combinado y al deterioro de la misma en el grupo control.

Los datos de los pacientes con mesotelioma pleural maligno tratados con ALIMTA como agente único son escasos. La dosis de ALIMTA de 500 mg/m² en monoterapia fue estudiada en 64 pacientes diagnosticados de mesotelioma pleural maligno no tratados con quimioterapia previamente. La tasa de respuesta global fue 14,1 %.

CPNM, tratamiento en segunda línea

Un estudio fase III, multicéntrico, aleatorizado, abierto que comparaba ALIMTA frente a docetaxel en pacientes diagnosticados de cáncer de pulmón no microcítico (CPNM) localmente avanzado o metastásico tras tratamiento quimioterápico previo, demostró una mediana de supervivencia de 8,3 meses en los pacientes tratados con ALIMTA (Población por Intención de Tratar n = 283) y de 7,9 meses en los pacientes tratados con docetaxel (Población por Intención de Tratar n = 288). El tratamiento quimioterápico previo no incluía ALIMTA. Un análisis acerca de la influencia de la histología del CPNM sobre el efecto del tratamiento en la supervivencia global, fue favorable a ALIMTA frente a docetaxel salvo cuando la histología era predominantemente escamosa (n = 399; 9,3 frente a 8,0 meses, HR ajustado = 0,78; IC 95 % = 0,61 – 1,00, p = 0,047) y fue favorable a docetaxel para la histología del carcinoma celular escamoso (n = 172; 6,2 frente a 7,4 meses, HR ajustado = 1,56; IC 95 % = 1,08 – 2,26, p = 0,018). No se observaron diferencias clínicamente relevantes en el perfil de seguridad de ALIMTA entre los subgrupos histológicos.

Los datos clínicos limitados procedentes de otro ensayo fase III controlado sugieren que los datos de eficacia (supervivencia global, supervivencia libre de progresión) obtenidos para pemetrexed son similares entre los pacientes que habían sido tratados previamente con docetaxel (n = 41) y aquellos pacientes que no habían recibido tratamiento previo con docetaxel (n = 540).

Tabla 6. Eficacia de ALIMTA vs docetaxel en CPNM en la Población por Intención de Tratar (ITT)

	ALIMTA	Docetaxel
Tiempo Supervivencia (meses)	(n = 283)	(n = 288)
▪ Mediana (m)	8,3	7,9
▪ 95 % IC para la mediana	(7,0 - 9,4)	(6,3 - 9,2)
▪ HR		0,99
▪ 95 % IC HR		(0,82 - 1,20)
▪ No-inferioridad de valor p (HR)		0,226
Supervivencia libre progresión (meses)	(n = 283)	(n = 288)
▪ Mediana	2,9	2,9
▪ HR (95 % IC)		0,97 (0,82 – 1,16)
Tiempo hasta fracaso del tratamiento (meses)	(n = 283)	(n = 288)
▪ Mediana	2,3	2,1
▪ HR (95 % IC)		0,84 (0,71 – 0,997)
Respuesta (n: cualificados para respuesta)	(n = 264)	(n = 274)
▪ Tasa de respuesta (%) (95 % IC)	9,1 (5,9 – 13,2)	8,8 (5,7 - 12,8)
▪ Enfermedad estable (%)	45,8	46,4

Abreviaturas: IC: intervalo de confianza; HR: cociente de riesgo; ITT: por intención de tratar; n: tamaño población total

CPNM, tratamiento en primera línea

En un ensayo fase III, multicéntrico, aleatorizado y abierto, en el que se comparaba ALIMTA más cisplatino frente a gemcitabina más cisplatino en pacientes con cáncer de pulmón no microcítico (CPNM) localmente avanzado o metastásico (fase IIIb o IV) no tratados previamente con quimioterapia, se observó que ALIMTA más cisplatino (Población por Intención de Tratar [ITT] n = 862) cumplía con la variable primaria y mostraba una eficacia clínica similar a gemcitabina más cisplatino (ITT n = 863) en términos de supervivencia global (cociente de riesgo ajustado 0,94; IC del 95 % = 0,84 – 1,05). Todos los pacientes incluidos en este ensayo presentaban un valor de 0 o 1 en la escala ECOG.

El análisis principal de eficacia se realizó sobre la población ITT. Los análisis de sensibilidad de los parámetros principales de eficacia fueron también analizados en la población por protocolo (PP). Los resultados de los análisis de eficacia para la población PP son consistentes con los resultados obtenidos para la población ITT y avalan la no inferioridad de AC frente GC.

La supervivencia libre de progresión (SLP) y la tasa de respuesta global fueron similares entre los dos grupos de tratamiento; la mediana de SLP fue de 4,8 meses para ALIMTA más cisplatino frente a 5,1 meses para gemcitabina más cisplatino (cociente de riesgo ajustado 1,04; IC del 95 % = 0,94 – 1,15) y tasa de respuesta global del 30,6 % (IC del 95 % = 27,3 – 33,9) para ALIMTA más cisplatino frente al 28,2 % (IC del 95 % = 25,0 – 31,4) para gemcitabina más cisplatino. Los datos de SLP fueron parcialmente confirmados por una revisión independiente (400/1725 pacientes fueron seleccionados aleatoriamente para la revisión).

El análisis relativo a la influencia de la histología del CPNM sobre la supervivencia global demostró que existían diferencias clínicamente relevantes en supervivencia según la histología, ver la tabla incluida a continuación.

Tabla 7. Eficacia de ALIMTA + cisplatino frente a gemcitabina + cisplatino en primera línea para cáncer de pulmón no microcítico – población ITT y subgrupos histológicos

Población ITT y subgrupos histológicos	Mediana de supervivencia global en meses (IC 95 %)				Cociente de riesgo ajustado (HR) (IC 95 %)	Superioridad valor de p
	ALIMTA + cisplatino		Gemcitabina + cisplatino			
Población ITT (N = 1725)	10,3 (9,8 – 11,2)	N = 862	10,3 (9,6 – 10,9)	N = 863	0,94 ^a (0,84 – 1,05)	0,259
Adenocarcinoma (N = 847)	12,6 (10,7 – 13,6)	N = 436	10,9 (10,2 – 11,9)	N = 411	0,84 (0,71 – 0,99)	0,033
Células grandes (N = 153)	10,4 (8,6 – 14,1)	N = 76	6,7 (5,5 – 9,0)	N = 77	0,67 (0,48 – 0,96)	0,027
Otros (N = 252)	8,6 (6,8 – 10,2)	N = 106	9,2 (8,1 – 10,6)	N = 146	1,08 (0,81 – 1,45)	0,586
Células escamosas (N = 473)	9,4 (8,4 – 10,2)	N = 244	10,8 (9,5 – 12,1)	N = 229	1,23 (1,00 – 1,51)	0,050

Abreviaturas: IC: intervalo de confianza; ITT: por intención de tratar; N: tamaño población total

^a Estadísticamente significativo para no inferioridad, con el intervalo de confianza completo para el HR bastante por debajo del margen de no inferioridad de 1,17645 (p < 0,001).

Gráficas de Kaplan Meier para supervivencia global por histología

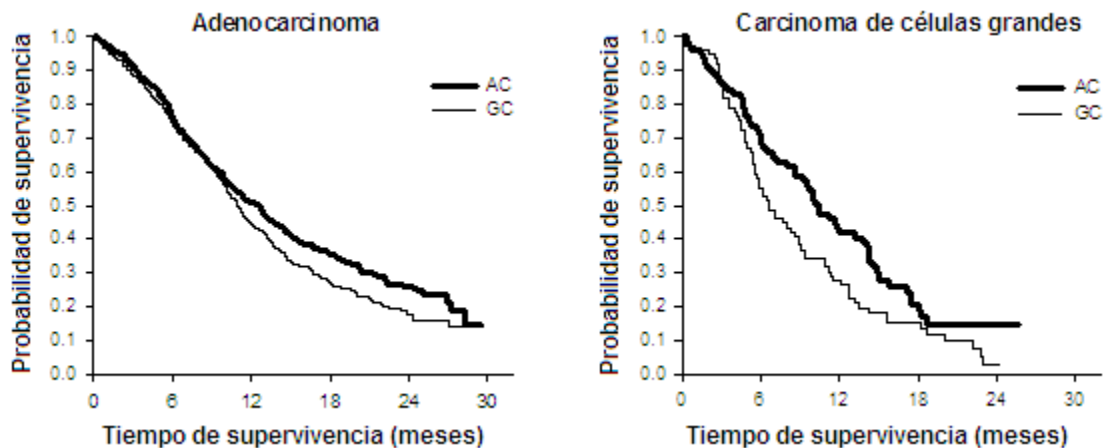

No se observaron diferencias clínicamente significativas en cuanto al perfil de seguridad de ALIMTA más cisplatino entre los subgrupos histológicos.

Los pacientes tratados con ALIMTA más cisplatino requirieron un menor número de transfusiones (16,4 % frente a 28,9 %, $p < 0,001$), tanto de hematíes (16,1 % frente a 27,3 %, $p < 0,001$) como de plaquetas (1,8 % frente a 4,5 %, $p = 0,002$). Asimismo, estos pacientes necesitaron una menor administración de eritropoyetina/darbopoyetina (10,4 % frente a 18,1 %, $p < 0,001$), de G-CSF/GM-CSF (3,1 % frente a 6,1 %, $p = 0,004$) y de preparados de hierro (4,3 % frente a 7,0 %, $p = 0,021$).

CPNM, tratamiento de mantenimiento

JMEN

Un estudio fase III multicéntrico, aleatorizado, doble ciego, controlado con placebo (JMEN), comparó la eficacia y seguridad del tratamiento de mantenimiento con ALIMTA junto con los mejores cuidados de soporte (MCS) ($n = 441$) frente a placebo más MCS ($n = 222$), en pacientes con cáncer de pulmón no microcítico (CPNM) localmente avanzado (estadio IIIB) o metastásico (fase IV), que no hubieran progresado tras 4 ciclos de tratamiento en primera línea con un doblete conteniendo Cisplatino o Carboplatino en combinación con Gemcitabina, Paclitaxel o Docetaxel. No se incluyó como tratamiento de primera línea ningún doblete con ALIMTA. Todos los pacientes incluidos en el estudio tenían un valor de 0 o 1 en la escala ECOG. Los pacientes recibieron tratamiento de mantenimiento hasta progresión de la enfermedad. Los parámetros de eficacia y seguridad se midieron desde el momento de la aleatorización después de haber completado el tratamiento en primera línea (inducción). Los pacientes recibieron una mediana de 5 ciclos de tratamiento de mantenimiento con ALIMTA, y 3,5 ciclos de placebo. Un total de 213 pacientes (48,3 %) completaron ≥ 6 ciclos, y un total de 103 pacientes (23,4 %) completaron ≥ 10 ciclos de tratamiento con ALIMTA.

El estudio cumplió el parámetro principal de eficacia y mostró una mejora estadísticamente significativa en SLP en la rama de tratamiento con ALIMTA comparada con la rama de placebo ($n = 581$, población revisada de forma independiente; mediana de 4,0 meses y 2,0 meses, respectivamente) (cociente de riesgo = 0,60, IC 95 % = 0,49-0,73, $p < 0,00001$). La revisión independiente de las tomografías (TAC) de pacientes confirmó los hallazgos de la evaluación realizada por los investigadores sobre SLP. La mediana de la supervivencia global para la población global ($n = 663$) fue de 13,4 meses para la rama de ALIMTA y de 10,6 meses para la rama de placebo, con un cociente de riesgo = 0,79 (IC del 95 % = 0,65 - 0,95; $p = 0,01192$).

Como ocurrió con otros estudios con ALIMTA, en el estudio JMEN se observó una diferencia en la eficacia de acuerdo con la histología del CPNM. Los pacientes con CPNM salvo aquellos que presentaban

histología predominantemente de célula escamosa (n = 430, población revisada de forma independiente), presentaron una mediana de SLP de 4,4 meses para la rama de tratamiento con ALIMTA y 1,8 meses para la rama de placebo, cociente de riesgo = 0,47, (IC del 95 % = 0,37-0,60, p = 0,00001). La mediana de SG para los pacientes con CPNM salvo aquellos que presentaban histología predominantemente de célula escamosa (n = 481) fue de 15,5 meses para la rama de tratamiento con ALIMTA y 10,3 meses para la rama de placebo cociente de riesgo = 0,70, (IC 95 % = 0,56-0,88, p = 0,002). Incluyendo la fase de inducción, la mediana de SG para pacientes con CPNM salvo aquellos que presentaban histología predominantemente de célula escamosa fue de 18,6 meses para la rama de tratamiento con ALIMTA y de 13,6 meses para la rama de tratamiento con placebo cociente de riesgo = 0,71, (IC 95 % = 0,56-0,88, p = 0,002).

Los resultados de SLP y de SG en pacientes con histología de célula escamosa sugirieron que ALIMTA no ofrecía ninguna ventaja comparada con placebo.

No se observaron diferencias clínicamente relevantes en cuanto al perfil de seguridad de ALIMTA entre los distintos subgrupos histológicos.

JMEN: Gráficas de Kaplan Meier para supervivencia libre de progresión (SLP) y supervivencia global de ALIMTA frente a placebo en pacientes con CPNM salvo aquellos que presentaban histología predominantemente de célula escamosa:

Supervivencia libre de progresión

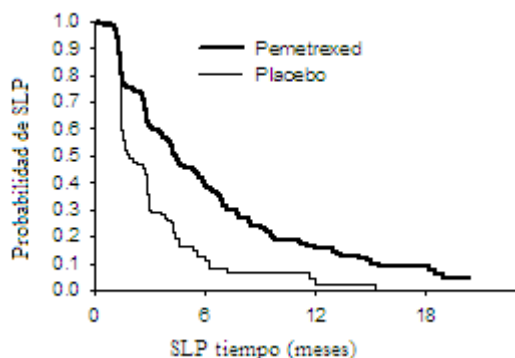

Supervivencia global

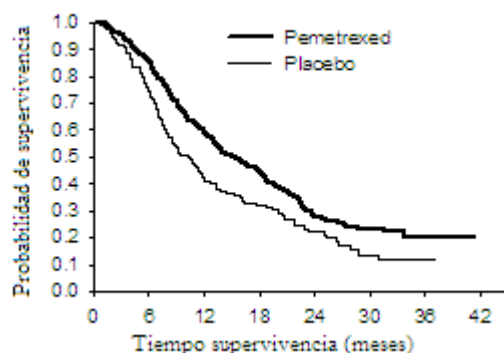

PARAMOUNT

En un estudio en fase 3, multicéntrico, aleatorizado, doble-ciego, controlado con placebo (PARAMOUNT) se comparó la seguridad y eficacia de la continuación del tratamiento de mantenimiento con ALIMTA más cuidados de soporte BSC (n = 359) con placebo más cuidados de soporte BSC (n = 180) en pacientes con CPNM localmente avanzado (Estadio IIIB) o metastásico (Estadio IV), salvo aquellos que presentaban histología predominantemente de célula escamosa que no progresaron tras 4 ciclos de una primera línea de terapia de combinación de ALIMTA con cisplatino. De los 939 pacientes tratados con ALIMTA más cisplatino en inducción, 539 pacientes fueron aleatorizados a recibir tratamiento de mantenimiento con pemetrexed o placebo. De los pacientes aleatorizados, 44,9 % tuvieron una respuesta completa/parcial y el 51,9 % tuvieron una respuesta de estabilización de la enfermedad a la inducción con ALIMTA más cisplatino. A los pacientes aleatorizados al tratamiento de mantenimiento, se les exigió tener un valor de 0 o 1 en la escala ECOG. La mediana de tiempo, desde el comienzo de la terapia de inducción con ALIMTA más cisplatino hasta el comienzo del tratamiento de mantenimiento fue de 2,96 meses, tanto en el grupo de pemetrexed como en el grupo de placebo. Los pacientes aleatorizados, recibieron el tratamiento de mantenimiento hasta la progresión de la enfermedad. La eficacia y seguridad fueron medidas desde la aleatorización tras haber completado la primera línea terapéutica (inducción). Los pacientes recibieron una mediana de 4 ciclos de tratamiento de mantenimiento con ALIMTA y 4 ciclos de

placebo. Un total de 169 pacientes (47,1%) completaron ≥ 6 ciclos de tratamiento de mantenimiento con ALIMTA, que representan al menos un total de 10 ciclos de ALIMTA.

El estudio alcanzó su variable primaria y demostró una mejora estadísticamente significativa de SLP en el grupo de ALIMTA, sobre el grupo de placebo ($n = 472$, población revisada independientemente; mediana de 3,9 meses y 2,6 meses respectivamente) (cociente de riesgo = 0,64, 95% IC = 0,51-0,81, $p = 0,0002$). La revisión independiente de los escáneres de los pacientes, confirmó el hallazgo de la evaluación de los investigadores de SLP. Para los pacientes aleatorizados, medidos desde el comienzo del tratamiento de inducción de primera línea de ALIMTA más cisplatino, la mediana de SLP evaluada por los investigadores fue de 6,9 meses para el grupo de ALIMTA y de 5,6 meses para el grupo de placebo (cociente de riesgo = 0,59, 95% IC = 0,47-0,74).

Tras la inducción de ALIMTA más cisplatino (4 ciclos), el tratamiento con ALIMTA fue estadísticamente superior a placebo para SG (mediana de 13,9 meses frente a 11,0 meses, cociente de riesgo = 0,78, IC 95% = 0,64-0,96, $p = 0,0195$). En el momento del análisis final de supervivencia, el 28,7% de los pacientes estaban vivos o se perdieron para el seguimiento en el grupo de ALIMTA frente al 21,7% en el grupo de placebo. El efecto relativo al tratamiento de ALIMTA fue internamente consistente entre los subgrupos (incluyendo estadio de la enfermedad, respuesta a la inducción, ECOG PS (Eastern Cooperative Oncology Group Performance status), hábito tabáquico, sexo, histología y edad) y fue similar a aquel observado en los análisis sin ajustar por SG y SLP. Las tasas de supervivencia de 1 año y 2 años para pacientes tratados con ALIMTA fueron de un 58% y 32% respectivamente, comparado con el 45% y el 21% de los pacientes que recibieron placebo. Desde el inicio del tratamiento de inducción de primera línea de ALIMTA más cisplatino, la mediana de SG de los pacientes fue de 16,9 meses para el grupo de ALIMTA y de 14,0 meses para el grupo de placebo (cociente de riesgo = 0,78, IC 95% = 0,64-0,96). El porcentaje de pacientes que recibieron un tratamiento tras acabar el estudio fue del 64,3% para ALIMTA y 71,7% para placebo.

PARAMOUNT: Gráficas de Kaplan Meier para supervivencia libre de progresión (SLP) y supervivencia global (SG) para la continuación del tratamiento de mantenimiento con ALIMTA frente placebo en pacientes con CPNM salvo aquéllos que presentaban histología predominantemente de célula escamosa (medida desde la aleatorización)

Supervivencia libre de Progresión

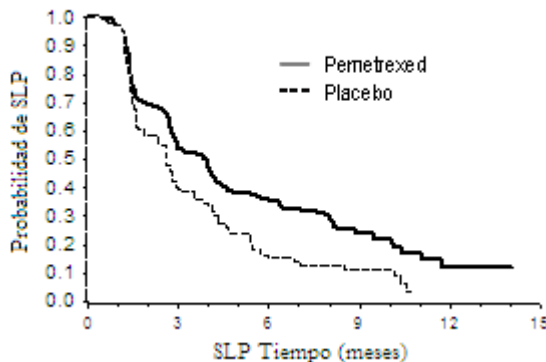

Supervivencia Global

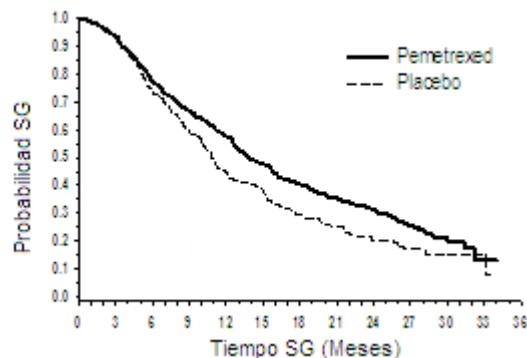

Los perfiles de seguridad del tratamiento de mantenimiento con ALIMTA derivados de los dos estudios JMEN y PARAMOUNT fueron similares.

5.2 Propiedades farmacocinéticas

Las propiedades farmacocinéticas de pemetrexed tras su administración como agente único, han sido evaluadas en 426 pacientes con cáncer, con diferentes tipos de tumores sólidos, con un intervalo de dosis desde 0,2 hasta 838 mg/m² durante un período de perfusión de 10 minutos. Pemetrexed tiene un volumen de distribución en estado estacionario de 9 l/m². Estudios *in vitro* indican que pemetrexed se une a proteínas plasmáticas en aproximadamente un 81 %. La unión a proteínas plasmáticas no se ve afectada de manera notable por los diferentes grados de disfunción renal. Pemetrexed sufre un escaso metabolismo hepático. Pemetrexed es principalmente eliminado por vía urinaria, entre un 70 % y un 90 % de la dosis administrada se recupera inalterada en orina en las primeras 24 horas tras su administración. Estudios *in vitro* indican que pemetrexed se secreta de forma activa por el TAO3 (transportador de aniones orgánicos). El aclaramiento sistémico total de pemetrexed es de 91,8 ml/min y la vida media de eliminación del plasma es de 3,5 horas en pacientes con función renal normal (aclaramiento de creatinina de 90 ml/min). La variabilidad del aclaramiento entre pacientes es moderada (19,3 %). El área bajo la curva de pemetrexed (AUC) y la concentración máxima en plasma, aumentan proporcionalmente con la dosis. Las propiedades farmacocinéticas de pemetrexed permanecen durante múltiples ciclos de tratamiento.

Las propiedades farmacocinéticas de pemetrexed no se ven influenciadas por la administración concomitante de cisplatino. Los suplementos con ácido fólico oral y vitamina B₁₂ intramuscular no afectan a la farmacocinética de pemetrexed.

5.3 Datos preclínicos sobre seguridad

La administración de pemetrexed a ratones preñados resultó en una disminución de la viabilidad fetal, disminución del peso fetal y osificación incompleta de algunas estructuras óseas incluyendo el paladar hendido.

La administración de pemetrexed en ratones macho resultó en toxicidad sobre la función reproductiva caracterizada por una tasa de fertilidad reducida y atrofia testicular. En un estudio llevado a cabo durante 9 meses en perros de raza beagle tratados con inyección intravenosa en bolus, se han observado alteraciones testiculares (degeneración/ necrosis del epitelio seminífero). Esto sugiere que pemetrexed puede alterar la fertilidad masculina. No se ha investigado la fertilidad en mujeres.

Pemetrexed no ha demostrado ser mutagénico ni en el test *in vitro* de aberración cromosómica en células ováricas de hamster chino, ni en el test de Ames. Pemetrexed ha demostrado ser clastogénico en el test *in vivo* de micronúcleo en ratones.

No se han realizado estudios de valoración del potencial carcinogénico de pemetrexed.

6. DATOS FARMACÉUTICOS

6.1 Lista de excipientes

Manitol
Ácido clorhídrico
Hidróxido de sodio

6.2 Incompatibilidades

Pemetrexed es físicamente incompatible con diluyentes que contengan calcio, incluyendo el Ringer lactato para inyección y el Ringer para inyección. En ausencia de cualquier otro estudio de compatibilidad, este medicamento no debe mezclarse con otros.

6.3 Periodo de validez

Viales sin abrir

3 años.

Solución reconstituida y solución para perfusión

Cuando la solución se prepara según las indicaciones dadas, las soluciones reconstituidas y para perfusión de ALIMTA no contienen conservantes antimicrobianos. Se ha demostrado que la estabilidad química y física en uso de las soluciones de pemetrexed, reconstituida y para perfusión, es de 24 horas en refrigeración. Desde un punto de vista microbiológico, el medicamento se debe usar inmediatamente tras su reconstitución. Si no se utiliza inmediatamente, el tiempo y las condiciones de conservación son responsabilidad del usuario y no deberían ser mayores de 24 horas a una temperatura de 2 °C a 8 °C.

6.4 Precauciones especiales de conservación

Este medicamento no requiere ninguna condición especial de conservación.

Para las condiciones de conservación tras la reconstitución del medicamento, ver sección 6.3.

6.5 Naturaleza y contenido del envase

ALIMTA 100 mg polvo para concentrado para solución para perfusión

Vial de vidrio Tipo I con tapón de goma que contiene 100 mg de pemetrexed.

Envase de 1 vial.

Puede que solamente estén comercializados algunos tamaños de envases.

ALIMTA 500 mg polvo para concentrado para solución para perfusión

Vial de vidrio Tipo I con tapón de goma que contiene 500 mg de pemetrexed.

Envase de 1 vial.

Puede que solamente estén comercializados algunos tamaños de envases.

6.6 Precauciones especiales de eliminación y otras manipulaciones

1. Usar técnicas asépticas durante la reconstitución y posterior dilución de pemetrexed para su administración mediante perfusión intravenosa.
2. Calcular la dosis y el número de viales de ALIMTA necesarios. Cada vial contiene un exceso de pemetrexed para facilitar la administración de la cantidad nominal necesaria.

3. ALIMTA 100 mg

Reconstituir los viales de 100 mg con 4,2 ml de solución de cloruro de sodio para inyección al 0,9 % (9 mg/ml), sin conservante, obteniendo una solución que contiene 25 mg/ml de pemetrexed.

ALIMTA 500 mg

Reconstituir los viales de 500 mg con 20 ml de solución de cloruro de sodio para inyección al 0,9 % (9 mg/ml), sin conservante, obteniendo una solución que contiene 25 mg/ml de pemetrexed.

Agitar cuidadosamente el vial hasta que el polvo esté completamente disuelto. La solución resultante es transparente con un rango de color que puede variar desde incoloro a amarillo o amarillo-verdoso sin que esto afecte de forma negativa a la calidad del producto. El pH de la solución reconstituida está entre 6,6 y 7,8. **Se requiere dilución posterior.**

4. Se debe diluir el volumen apropiado de la solución reconstituida de pemetrexed hasta 100 ml con solución para inyección de cloruro de sodio al 0,9 % (9 mg/ml) sin conservantes y administrada como perfusión intravenosa durante 10 minutos.
5. La solución de pemetrexed para perfusión preparada según las indicaciones anteriormente descritas es compatible con los sistemas y bolsas de infusión de cloruro de polivinilo y poliolefina.
6. Los medicamentos para administración parenteral deben ser inspeccionados visualmente previamente a su administración, para descartar la aparición de partículas o alteración del color. Si se observan partículas no se debe administrar el medicamento.
7. Las soluciones de pemetrexed son para un solo uso. La eliminación del medicamento no utilizado y de todos los materiales que hayan estado en contacto con él se realizará de acuerdo con la normativa local.

Precauciones en la preparación y administración

Como cualquier otro agente antineoplásico potencialmente tóxico, se debe poner especial cuidado en el manejo y preparación de las soluciones de pemetrexed para perfusión. Se recomienda el uso de guantes para su manejo. Si las soluciones de pemetrexed entran en contacto con la piel, se debe lavar la piel inmediatamente y abundantemente con agua y jabón. Si las soluciones de pemetrexed entran en contacto con mucosas, lavar con agua abundante. Pemetrexed no es un fármaco vesicante. No existe un antídoto específico para la extravasación de pemetrexed. Se han comunicado algunos casos de extravasación de pemetrexed, los cuales no fueron valorados como graves por el investigador. La extravasación debe ser tratada según la práctica clínica habitual con otros fármacos no vesicantes.

7. TITULAR DE LA AUTORIZACIÓN DE COMERCIALIZACIÓN

Eli Lilly Nederland B.V.
Orteliuslaan 1000, 3528 BD Utrecht
Países Bajos

8. NÚMERO DE AUTORIZACIÓN DE COMERCIALIZACIÓN

EU/1/04/290/001

EU/1/04/290/002

9. FECHA DE LA PRIMERA AUTORIZACIÓN/RENOVACIÓN DE LA AUTORIZACIÓN

Fecha de la primera autorización: 20 Septiembre 2004

Fecha de la última revalidación: 20 Septiembre 2009

10. FECHA DE LA REVISIÓN DEL TEXTO

La información detallada de este medicamento está disponible en la página web de la Agencia Europea de Medicamentos (EMA) <https://www.ema.europa.eu>.

ANEXO II

- A. FABRICANTE RESPONSABLE DE LA LIBERACIÓN DE LOS LOTES**
- B. CONDICIONES O RESTRICCIONES DE SUMINISTRO Y USO**
- C. OTRAS CONDICIONES Y REQUISITOS DE LA AUTORIZACIÓN DE COMERCIALIZACIÓN**
- D. CONDICIONES O RESTRICCIONES EN RELACIÓN CON LA UTILIZACIÓN SEGURA Y EFICAZ DEL MEDICAMENTO**

A. FABRICANTE RESPONSABLE DE LA LIBERACIÓN DE LOS LOTES

Nombre y dirección del fabricante responsable de la liberación de los lotes

Lilly France S.A.S.
2 rue du Colonel Lilly
67640 Fegersheim
Francia

B. CONDICIONES O RESTRICCIONES DE SUMINISTRO Y USO

Medicamento sujeto a prescripción médica restringida (ver Anexo I: Ficha Técnica o Resumen de las Características del Producto, sección 4.2).

C. OTRAS CONDICIONES Y REQUISITOS DE LA AUTORIZACIÓN DE COMERCIALIZACIÓN

- **Informes periódicos de seguridad (IPSS)**

Los requerimientos para la presentación de los IPSS para este medicamento se establecen en la lista de fechas de referencia de la Unión (lista EURD) prevista en el artículo 107^{quater}, apartado 7, de la Directiva 2001/83/CE y cualquier actualización posterior publicada en el portal web europeo sobre medicamentos.

D. CONDICIONES O RESTRICCIONES EN RELACIÓN CON LA UTILIZACIÓN SEGURA Y EFICAZ DEL MEDICAMENTO

- **Plan de gestión de riesgos (PGR)**

El titular de la autorización de comercialización (TAC) realizará las actividades e intervenciones de farmacovigilancia necesarias según lo acordado en la versión del PGR incluido en el Módulo 1.8.2 de la autorización de comercialización y en cualquier actualización del PGR que se acuerde posteriormente.

Se debe presentar un PGR actualizado:

- A petición de la Agencia Europea de Medicamentos.
- Cuando se modifique el sistema de gestión de riesgos, especialmente como resultado de nueva información disponible que pueda conllevar cambios relevantes en el perfil beneficio/riesgo, o como resultado de la consecución de un hito importante (farmacovigilancia o minimización de riesgos).

ANEXO III
ETIQUETADO Y PROSPECTO

A. ETIQUETADO

INFORMACIÓN QUE DEBE FIGURAR EN EL EMBALAJE EXTERIOR

ESTUCHE EXTERIOR

1. NOMBRE DEL MEDICAMENTO

ALIMTA 100 mg polvo para concentrado para solución para perfusión
pemetrexed

2. PRINCIPIO(S) ACTIVO(S)

Cada vial contiene 100 mg de pemetrexed (como pemetrexed disódico).

Después de la reconstitución (ver prospecto), cada vial contiene 25 mg/ml de pemetrexed.

3. LISTA DE EXCIPIENTES

Manitol, ácido clorhídrico, hidróxido de sodio (para mayor información consultar el prospecto).

4. FORMA FARMACÉUTICA Y CONTENIDO DEL ENVASE

Polvo para concentrado para solución para perfusión.
1 vial

5. FORMA Y VÍA(S) DE ADMINISTRACIÓN

Para vía intravenosa después de reconstitución y dilución.
Para usar sólo una vez.
Leer el prospecto antes de utilizar este medicamento.

6. ADVERTENCIA ESPECIAL DE QUE EL MEDICAMENTO DEBE MANTENERSE FUERA DE LA VISTA Y DEL ALCANCE DE LOS NIÑOS

Mantener fuera de la vista y del alcance de los niños.

7. OTRA(S) ADVERTENCIA(S) ESPECIAL(ES), SI ES NECESARIO

Citotóxico

8. FECHA DE CADUCIDAD

CAD

Leer el prospecto para el período de validez del producto reconstituido.

9. CONDICIONES ESPECIALES DE CONSERVACIÓN

10. PRECAUCIONES ESPECIALES DE ELIMINACIÓN DEL MEDICAMENTO NO UTILIZADO Y DE LOS MATERIALES DERIVADOS DE SU USO (CUANDO CORRESPONDA)

Desechar apropiadamente el contenido que no se haya usado.

11. NOMBRE Y DIRECCIÓN DEL TITULAR DE LA AUTORIZACIÓN DE COMERCIALIZACIÓN

Eli Lilly Nederland B.V.
Orteliuslaan 1000, 3528 BD Utrecht
Países Bajos

12. NÚMERO(S) DE AUTORIZACIÓN DE COMERCIALIZACIÓN

EU/1/04/290/002

13. NÚMERO DE LOTE

Lote

14. CONDICIONES GENERALES DE DISPENSACIÓN

15. INSTRUCCIONES DE USO

16. INFORMACIÓN EN BRAILLE

17. IDENTIFICADOR ÚNICO - CÓDIGO DE BARRAS 2D

Incluido el código de barras 2D que lleva el identificador único.

18. IDENTIFICADOR ÚNICO - INFORMACIÓN EN CARACTERES VISUALES

PC
SN
NN

**INFORMACIÓN MÍNIMA QUE DEBE INCLUIRSE EN PEQUEÑOS
ACONDICIONAMIENTOS PRIMARIOS**

ETIQUETA DEL VIAL

1. NOMBRE DEL MEDICAMENTO Y VÍA(S) DE ADMINISTRACIÓN

ALIMTA 100 mg polvo para concentrado para solución para perfusión
pemetrexed
Vía intravenosa.

2. FORMA DE ADMINISTRACIÓN

3. FECHA DE CADUCIDAD

CAD
Leer el prospecto para el período de validez del producto reconstituido.

4. NÚMERO DE LOTE

Lote

5. CONTENIDO EN PESO, VOLUMEN O EN UNIDADES

100 mg

6. OTROS

INFORMACIÓN QUE DEBE FIGURAR EN EL EMBALAJE EXTERIOR

ESTUCHE EXTERIOR

1. NOMBRE DEL MEDICAMENTO

ALIMTA 500 mg polvo para concentrado para solución para perfusión
pemetrexed

2. PRINCIPIO(S) ACTIVO(S)

Cada vial contiene 500 mg de pemetrexed (como pemetrexed disódico).

Después de la reconstitución (ver prospecto), cada vial contiene 25 mg/ml de pemetrexed.

3. LISTA DE EXCIPIENTES

Manitol, ácido clorhídrico, hidróxido de sodio (para mayor información consultar el prospecto).

4. FORMA FARMACÉUTICA Y CONTENIDO DEL ENVASE

Polvo para concentrado para solución para perfusión.
1 vial

5. FORMA Y VÍA(S) DE ADMINISTRACIÓN

Para vía intravenosa después de reconstitución y dilución.
Para usar sólo una vez.
Leer el prospecto antes de utilizar este medicamento.

6. ADVERTENCIA ESPECIAL DE QUE EL MEDICAMENTO DEBE MANTENERSE FUERA DE LA VISTA Y DEL ALCANCE DE LOS NIÑOS

Mantener fuera de la vista y del alcance de los niños.

7. OTRA(S) ADVERTENCIA(S) ESPECIAL(ES), SI ES NECESARIO

Citotóxico

8. FECHA DE CADUCIDAD

CAD

Leer el prospecto para el período de validez del producto reconstituido.

9. CONDICIONES ESPECIALES DE CONSERVACIÓN

10. PRECAUCIONES ESPECIALES DE ELIMINACIÓN DEL MEDICAMENTO NO UTILIZADO Y DE LOS MATERIALES DERIVADOS DE SU USO (CUANDO CORRESPONDA)

Desechar apropiadamente el contenido que no se haya usado.

11. NOMBRE Y DIRECCIÓN DEL TITULAR DE LA AUTORIZACIÓN DE COMERCIALIZACIÓN

Eli Lilly Nederland B.V.
Orteliuslaan 1000, 3528 BD Utrecht
Países Bajos

12. NÚMERO(S) DE AUTORIZACIÓN DE COMERCIALIZACIÓN

EU/1/04/290/001

13. NÚMERO DE LOTE

Lote

14. CONDICIONES GENERALES DE DISPENSACIÓN

15. INSTRUCCIONES DE USO

16. INFORMACIÓN EN BRAILLE

17. IDENTIFICADOR ÚNICO - CÓDIGO DE BARRAS 2D

Incluido el código de barras 2D que lleva el identificador único.

18. IDENTIFICADOR ÚNICO - INFORMACIÓN EN CARACTERES VISUALES

PC
SN
NN

**INFORMACIÓN MÍNIMA QUE DEBE INCLUIRSE EN PEQUEÑOS
ACONDICIONAMIENTOS PRIMARIOS**

ETIQUETA DEL VIAL

1. NOMBRE DEL MEDICAMENTO Y VÍA(S) DE ADMINISTRACIÓN

ALIMTA 500 mg polvo para concentrado para solución para perfusión
pemetrexed
Vía intravenosa.

2. FORMA DE ADMINISTRACIÓN

3. FECHA DE CADUCIDAD

CAD
Leer el prospecto para el período de validez del producto reconstituido.

4. NÚMERO DE LOTE

Lote

5. CONTENIDO EN PESO, VOLUMEN O EN UNIDADES

500 mg

6. OTROS

B. PROSPECTO

Prospecto: información para el usuario

ALIMTA 100 mg polvo para concentrado para solución para perfusión ALIMTA 500 mg polvo para concentrado para solución para perfusión pemetrexed

Lea todo el prospecto detenidamente antes de empezar a recibir este medicamento, porque contiene información importante para usted.

- Conserve este prospecto, ya que puede tener que volver a leerlo.
- Si tiene alguna duda, consulte a su médico o farmacéutico.
- Si experimenta efectos adversos, consulte a su médico o farmacéutico, incluso si se trata de efectos adversos que no aparecen en este prospecto. Ver sección 4.

Contenido del prospecto

1. Qué es ALIMTA y para qué se utiliza
2. Qué necesita saber antes de usar ALIMTA
3. Cómo usar ALIMTA
4. Posibles efectos adversos
5. Conservación de ALIMTA
6. Contenido del envase e información adicional

1. Qué es ALIMTA y para qué se utiliza

ALIMTA es un medicamento usado para el tratamiento del cáncer.

ALIMTA se puede administrar junto con cisplatino, otro medicamento anticanceroso, como tratamiento para el mesotelioma pleural maligno, una forma de cáncer que afecta a la mucosa del pulmón, a pacientes que no han recibido quimioterapia previa.

ALIMTA también se puede administrar, junto con cisplatino, para el tratamiento inicial de pacientes en estadios avanzados de cáncer de pulmón.

Alimta se le puede prescribir si tiene cáncer de pulmón en un estadio avanzado, si su enfermedad ha respondido al tratamiento o si permanece inalterada tras la quimioterapia inicial.

ALIMTA también se puede administrar para el tratamiento de aquellos pacientes en estadios avanzados de cáncer de pulmón cuya enfermedad ha progresado, que ya han recibido otro tratamiento inicial de quimioterapia.

2. Qué necesita saber antes de usar ALIMTA

No use ALIMTA

- si es alérgico (hipersensible) a pemetrexed o a cualquiera de los demás componentes de este medicamento (incluidos en la sección 6).
- si está dando el pecho, debe interrumpir la lactancia durante el tratamiento con ALIMTA.
- si le han administrado recientemente la vacuna contra la fiebre amarilla o se la van a administrar.

Advertencias y precauciones

Consulte a su médico o farmacéutico de hospital antes de que le administren ALIMTA.

Si ha tenido o tiene problemas de riñón dígaselo a su médico o al farmacéutico del hospital ya que cabe la posibilidad de que no pueda recibir ALIMTA.

Antes de cada perfusión tendrá que dar muestras de su sangre para evaluar si la función renal y hepática es suficiente y para evaluar si tiene suficientes células sanguíneas para recibir ALIMTA. Su médico puede decidir cambiar su dosis o retrasar el tratamiento dependiendo de su estado general y de si el recuento de sus células sanguíneas es demasiado bajo. Si está usted recibiendo además cisplatino, su médico se asegurará de que está correctamente hidratado y recibirá el tratamiento apropiado antes y después de recibir cisplatino para prevenir el vómito.

Si ha recibido o va a recibir radioterapia, por favor consulte con su médico, ya que se puede producir una reacción precoz o tardía entre la radiación y ALIMTA.

Si usted se ha vacunado recientemente, por favor consulte con su médico, dado que es posible que esta pueda causar algún efecto negativo con ALIMTA.

Si tiene una enfermedad del corazón o historia previa de enfermedad de corazón, por favor consulte con su médico.

Si tiene líquido acumulado alrededor del pulmón, su médico puede decidir extraer el fluido antes de administrarle ALIMTA.

Niños y adolescentes

Este medicamento no debe ser utilizado en niños o adolescentes, ya que no existe experiencia con este medicamento en niños y adolescentes menores de 18 años.

Uso de ALIMTA con otros medicamentos

Informe a su médico si está utilizando medicamentos para el dolor o la inflamación (hinchazón), tales como los medicamentos denominados “medicamentos antiinflamatorios no esteroideos” (AINEs), incluyendo los adquiridos sin receta (como ibuprofeno). Hay muchas clases de AINEs con duración de acción diferente. Basándose en la fecha en la que le corresponde su perfusión de ALIMTA y/o el estado de su función renal, su médico le aconsejará qué medicamentos puede utilizar y cuándo puede hacerlo. Si no está seguro, consulte con su médico o farmacéutico por si algún medicamento que esté tomando es un AINE.

Informe a su médico si está tomando medicamentos llamados inhibidores de la bomba de protones (omeprazol, esomeprazol, lansoprazol, pantoprazol y rabeprazol) utilizados para tratar la acidez de estómago y la regurgitación ácida.

Informe a su médico o al farmacéutico del hospital si está utilizando o ha utilizado recientemente otros medicamentos, incluso los adquiridos sin receta.

Embarazo

Si está embarazada, cree que podría estar embarazada o tiene intención de quedarse embarazada, **informe a su médico**. Durante el embarazo debe evitarse el uso de ALIMTA. Su médico le informará de los posibles riesgos de tomar ALIMTA durante el embarazo. Las mujeres deben emplear métodos anticonceptivos eficaces durante el tratamiento con ALIMTA y durante 6 meses después de recibir la última dosis.

Lactancia

Si usted está dando el pecho, informe a su médico.

Durante el tratamiento con ALIMTA se debe interrumpir la lactancia.

Fertilidad

Se advierte a los pacientes varones, que no engendren un hijo durante y hasta 3 meses después del tratamiento con ALIMTA, y por tanto, deben utilizar métodos anticonceptivos efectivos durante y hasta 3 meses después del tratamiento con ALIMTA. Si desea tener un hijo durante el tratamiento o en los 3 meses siguientes tras haber recibido el tratamiento, pida consejo a su médico o farmacéutico. ALIMTA puede afectar a su capacidad para tener hijos. Hable con su médico para que le aconseje sobre conservación de espermatozoides antes de comenzar su tratamiento.

Conducción y uso de máquinas

Puede que ALIMTA haga que se sienta cansado. Tenga cuidado cuando conduzca un vehículo o use máquinas.

ALIMTA contiene sodio

ALIMTA 100 mg polvo para concentrado para solución para perfusión

Este medicamento contiene menos de 1 mmol de sodio (23 mg) por vial; esto es, esencialmente “exento de sodio”.

ALIMTA 500 mg polvo para concentrado para solución para perfusión

Este medicamento contiene 54 mg de sodio (componente principal de la sal de mesa/para cocinar) en cada vial. Esto equivale al 2,7% de la ingesta diaria máxima de sodio recomendada para un adulto.

3. Cómo usar ALIMTA

La dosis de ALIMTA es de 500 miligramos por cada metro cuadrado de la superficie de su cuerpo. Le medirán la altura y el peso para calcular cuál es su superficie corporal. Su médico usará esta superficie para calcular la dosis correcta para usted. Esta dosis puede ajustarse o el tratamiento puede retrasarse dependiendo de su recuento de células sanguíneas y de su estado general. El farmacéutico del hospital, la enfermera o el médico habrá mezclado el polvo de ALIMTA con una solución de cloruro de sodio para inyección de 9 mg/ml (0,9 %), antes de que se le administre.

Usted siempre recibirá ALIMTA mediante una perfusión (gotero) en una de sus venas. La perfusión durará al menos 10 minutos.

Cuando use ALIMTA en combinación con cisplatino:

El médico o el farmacéutico del hospital calcularán cuál es la dosis que usted necesita basándose en su altura y en su peso. El cisplatino también se administra mediante perfusión en una de sus venas y se da aproximadamente 30 minutos después de que haya terminado la perfusión de ALIMTA. La perfusión de cisplatino dura aproximadamente dos horas.

Normalmente debe recibir su perfusión una vez cada tres semanas.

Medicación adicional:

Corticosteroides: su médico le prescribirá unos comprimidos de esteroides (equivalentes a 4 miligramos de dexametasona dos veces al día) que tendrá que tomar el día anterior, el mismo día y el día siguiente al tratamiento con ALIMTA. Su médico le da este medicamento para reducir la frecuencia y la gravedad de las reacciones cutáneas que puede experimentar durante su tratamiento para el cáncer.

Suplemento vitamínico: su médico le prescribirá ácido fólico oral (vitamina) o un complejo multivitamínico que contenga ácido fólico (350 a 1000 microgramos) y que debe tomar una vez al día

mientras está tomando ALIMTA. Debe tomar por lo menos cinco dosis durante los siete días anteriores a la primera dosis de ALIMTA. Debe continuar tomando ácido fólico durante 21 días después de la última dosis de ALIMTA. Además recibirá una inyección de vitamina B₁₂ (1000 microgramos) en la semana anterior a la administración de ALIMTA y después aproximadamente cada 9 semanas (correspondientes a 3 ciclos del tratamiento con ALIMTA). La vitamina B₁₂ y el ácido fólico se le dan para reducir los posibles efectos tóxicos del tratamiento para el cáncer.

Si tiene cualquier otra duda sobre el uso de este producto, pregunte a su médico o farmacéutico.

4. Posibles efectos adversos

Al igual que todos los medicamentos, este medicamento puede producir efectos adversos, aunque no todas las personas los sufren.

Debe informar a su médico inmediatamente si usted nota algunos de los siguientes síntomas:

- Fiebre o infección (frecuentes o muy frecuentes, respectivamente): si usted tiene una temperatura de 38 °C o superior, sudoración u otros signos de infección (ya que usted podría tener menos células blancas de lo normal, lo cual es muy frecuente). Las infecciones (sepsis) pueden ser graves y causar la muerte.
- Si comienza a sentir dolor en el pecho (frecuente) o el ritmo del corazón es más rápido (poco frecuente).
- Si tiene dolor, enrojecimiento, hinchazón o llagas en la boca (muy frecuentes).
- Reacción alérgica: si desarrolla sarpullido (muy frecuente), sensación de quemazón o picor (frecuentes), o fiebre (frecuente). En raras ocasiones las reacciones de la piel pueden ser graves y pueden causar la muerte. Contacte con su médico si usted presenta erupción grave, picor o aparición de ampollas (síndrome de Stevens-Johnson o necrolisis epidérmica tóxica).
- Si se siente cansado o mareado, si le falta la respiración o está pálido (debido a que usted tiene menos hemoglobina de lo normal, lo cual es muy frecuente).
- Si experimenta sangrado de las encías, nariz o boca o cualquier sangrado que no cesa, orina roja o rosa o hematomas inesperados (debido a que usted tiene menos plaquetas de lo normal, lo cual es frecuente).
- Si experimenta dificultad para respirar de forma repentina, dolor intenso en el pecho o tos con sangre en el esputo (poco frecuentes) (puede indicar que haya un coágulo de sangre en las venas de los pulmones).

Los efectos adversos con ALIMTA pueden incluir:

Muy frecuentes (pueden afectar a más de 1 de cada 10 personas)

Infección

Faringitis (dolor de garganta)

Número bajo de granulocitos neutrófilos (un tipo de glóbulo blanco)

Recuento bajo de glóbulos blancos de la sangre

Niveles bajos de hemoglobina

Dolor, enrojecimiento, hinchazón o llagas en la boca

Pérdida de apetito

Vómitos

Diarrea

Náuseas

Erupción en la piel

Piel escamosa

Alteraciones en los análisis de sangre que muestran una funcionalidad reducida de los riñones

Astenia (cansancio)

Frecuentes (pueden afectar hasta 1 de cada 10 personas)

Infección en la sangre

Fiebre con número bajo de granulocitos neutrófilos (un tipo de leucocitos)

Recuento bajo de plaquetas

Reacción alérgica

Pérdida de líquidos corporales

Alteraciones en el sentido del gusto

Daño en los nervios motores que puede causar debilidad muscular y atrofia (emaciación fundamentalmente en brazos y piernas)

Daño en los nervios sensoriales que pueden causar pérdida de sensibilidad, ardor (dolor urente) y marcha inestable

Mareos

Inflamación o hinchazón de la conjuntiva (membrana que recubre los párpados y cubre la parte blanca del ojo)

Sequedad ocular

Ojos llorosos

Sequedad de la conjuntiva (membrana interna de los párpados y cubre la parte blanca del ojo) y la córnea (capa transparente frente al iris y la pupila)

Hinchazón de los párpados

Trastorno ocular con sequedad, lagrimeo, irritación y/o dolor

Insuficiencia cardíaca (afección que afecta la capacidad de bombeo de los músculos del corazón)

Ritmo cardíaco irregular

Indigestión

Estreñimiento

Dolor abdominal

Hígado: aumento de las sustancias químicas en la sangre producidas por el hígado

Aumento de la pigmentación de la piel

Picor de la piel

Erupción en el cuerpo donde cada lesión se asemeja a una diana

Pérdida de cabello

Urticaria

Fallo renal

Función renal reducida

Fiebre

Dolor

Exceso de líquido en el tejido corporal que provoca hinchazón

Dolor en el pecho

Inflamación y ulceración de las mucosas que recubren internamente el tracto digestivo

Poco frecuentes (pueden afectar hasta 1 de cada 100 personas)

Reducción en el número de glóbulos rojos, glóbulos blancos y plaquetas

Isquemia o falta de riego

Isquemia por taponamiento de una arteria cerebral

Sangrado intracraneal

Angina (dolor en el pecho causado por reducción del flujo sanguíneo hacia el corazón)

Infarto

Estrechamiento o bloqueo de las arterias coronarias

Aumento del ritmo cardíaco

Distribución deficiente de sangre a las extremidades

Obstrucción en una de las arterias pulmonares en los pulmones

Inflamación y cicatrización de la mucosa de los pulmones con problemas respiratorios

Pérdida de sangre roja brillante por el ano

Sangrado en el tracto gastrointestinal
Perforación del intestino
Inflamación de la mucosa del esófago
Inflamación de la mucosa del intestino grueso, que puede estar acompañada de sangrado intestinal o rectal (visto solo en combinación con cisplatino)
Inflamación, edema, eritema y erosión de la superficie mucosa del esófago causada por la radioterapia
Inflamación del pulmón causada por radioterapia

Raras (pueden afectar hasta 1 de cada 1000 personas)

Destrucción de los glóbulos rojos
Shock anafiláctico (reacción alérgica grave)
Enfermedad inflamatoria del hígado
Enrojecimiento de la piel
Erupción en la piel que se desarrolla en un área previamente irradiada

Muy raras (pueden afectar hasta 1 de cada 10 000 personas)

Infecciones de piel y tejidos blandos
Síndrome de Stevens-Johnson (un tipo de reacción grave de la piel y mucosas que puede ser mortal)
Necrólisis epidérmica tóxica (un tipo de reacción grave de la piel que puede ser mortal)
Trastorno autoinmune que provoca erupciones en la piel y ampollas en las piernas, brazos y abdomen
Inflamación de la piel caracterizada por la presencia de ampollas que están llenas de líquido
Fragilidad de la piel, ampollas y erosiones y cicatrices en la piel
Enrojecimiento, dolor e hinchazón principalmente de los miembros inferiores
Inflamación de la piel y de la grasa debajo de la piel (pseudocelulitis)
Inflamación de la piel (dermatitis)
La piel se inflama, pica, enrojece, agrieta y se vuelve áspera
Manchas que pican intensamente

Frecuencia no conocida: la frecuencia no puede estimarse a partir de los datos disponibles

Un tipo de diabetes derivada principalmente de una enfermedad del riñón
Trastorno de los riñones que implica la muerte de las células epiteliales tubulares que forman los túbulos renales

Puede padecer alguno de estos síntomas y/o situaciones. Debe avisar a su médico tan pronto como comience a experimentar cualquiera de estos efectos adversos.

Si está preocupado por algún efecto adverso, consulte con su médico.

Comunicación de efectos adversos

Si experimenta cualquier tipo de efecto adverso, consulte a su médico o farmacéutico, incluso si se trata de posibles efectos adversos que no aparecen en este prospecto. También puede comunicarlos directamente a través del sistema nacional de notificación incluido en el [Apéndice V](#). Mediante la comunicación de efectos adversos usted puede contribuir a proporcionar más información sobre la seguridad de este medicamento.

5. Conservación de ALIMTA

Mantener este medicamento fuera de la vista y del alcance de los niños.

No utilice este medicamento después de la fecha de caducidad que aparece en la etiqueta del vial y en el envase.

Este medicamento no requiere ninguna condición especial de conservación.

Solución reconstituida y de perfusión: el medicamento debe usarse inmediatamente. Cuando se prepara como se ha indicado, la estabilidad química y física en uso de la solución reconstituida y de la de perfusión es de 24 horas en refrigeración.

Este medicamento es para un solo uso. La solución no usada debe desecharse de acuerdo con los requerimientos locales.

6. Contenido del envase e información adicional

Composición de ALIMTA

El principio activo es pemetrexed.

ALIMTA 100 mg: Cada vial contiene 100 mg de pemetrexed (como pemetrexed disódico).

ALIMTA 500 mg: Cada vial contiene 500 mg de pemetrexed (como pemetrexed disódico).

Después de la reconstitución, la solución contiene 25 mg/ml de pemetrexed. Antes de la administración se requiere que el profesional sanitario realice otra dilución.

Los demás componentes son manitol, ácido clorhídrico e hidróxido de sodio.

Aspecto del producto y contenido del envase

ALIMTA es un polvo para concentrado para solución para perfusión en un vial. Es un polvo liofilizado de color blanco a amarillo pálido o amarillo verdoso.

Se encuentra disponible en envases de 1 vial.

Puede que solamente estén comercializados algunos tamaños de envases.

Titular de la autorización de comercialización

Eli Lilly Nederland B.V.
Orteliuslaan 1000, 3528 BD Utrecht
Países Bajos

Responsable de la fabricación:

Lilly France S.A.S.
rue du Colonel Lilly
F-67640, Fegersheim
Francia

Pueden solicitar más información respecto a este medicamento dirigiéndose al representante local del titular de la autorización de comercialización.

Belgique/België/Belgien

Eli Lilly Benelux S.A./N.V.
Tél/Tel: + 32-(0)2 548 84 84

България

ТП "Ели Лили Недерланд" Б.В. - България
тел. + 359 2 491 41 40

Česká republika

ELI LILLY ČR, s.r.o.
Tel: + 420 234 664 111

Danmark

Eli Lilly Danmark A/S
Tlf.: +45 45 26 60 00

Deutschland

Lilly Deutschland GmbH
Tel. + 49-(0) 6172 273 2222

Eesti

Eli Lilly Nederland B.V.
Tel: +372 6 817 280

Ελλάδα

ΦΑΡΜΑΣΕΡΒ-ΛΙΛΛΥ Α.Ε.Β.Ε.
Τηλ: +30 210 629 4600

España

Lilly S.A.
Tel: + 34-91-663 50 00

France

Lilly France
Tél: +33-(0) 1 55 49 34 34

Hrvatska

Eli Lilly Hrvatska d.o.o.
Tel: +385 1 2350 999

Ireland

Eli Lilly and Company (Ireland) Limited
Tel: + 353-(0) 1 661 4377

Ísland

Icepharma hf.
Sími + 354 540 8000

Italia

Eli Lilly Italia S.p.A.
Tel: + 39- 055 42571

Κύπρος

Phadisco Ltd
Τηλ: +357 22 715000

Latvija

Eli Lilly (Suisse) S.A Pārštāvniecība Latvijā
Tel: +371 6 7364000

Lietuva

Eli Lilly Lietuva
Tel. +370 (5) 2649600

Luxembourg/Luxemburg

Eli Lilly Benelux S.A./N.V.
Tél/Tel: + 32-(0)2 548 84 84

Magyarország

Lilly Hungária Kft.
Tel: + 36 1 328 5100

Malta

Charles de Giorgio Ltd.
Tel: + 356 25600 500

Nederland

Eli Lilly Nederland B.V.
Tel: + 31-(0) 30 60 25 800

Norge

Eli Lilly Norge A.S.
Tlf: + 47 22 88 18 00

Österreich

Eli Lilly Ges.m.b.H.
Tel: + 43-(0) 1 711 780

Polska

Eli Lilly Polska Sp. z o.o.
Tel.: +48 22 440 33 00

Portugal

Lilly Portugal Produtos Farmacêuticos, Lda
Tel: + 351-21-4126600

România

Eli Lilly România S.R.L.
Tel: + 40 21 4023000

Slovenija

Eli Lilly farmacevtska družba, d.o.o.
Tel: +386 (0)1 580 00 10

Slovenská republika

Eli Lilly Slovakia s.r.o.
Tel: + 421 220 663 111

Suomi/Finland

Oy Eli Lilly Finland Ab
Puh/Tel: + 358-(0) 9 85 45 250

Sverige

Eli Lilly Sweden AB
Tel: + 46-(0) 8 7378800

Fecha de la última revisión de este prospecto: MM/AAAA

La información detallada de este medicamento está disponible en la página web de la Agencia Europea de Medicamentos: <https://www.ema.europa.eu>.

<-----
Esta información está destinada únicamente a médicos o profesionales del sector sanitario:

Instrucciones de uso, manipulación y eliminación

1. Use técnicas asépticas durante la reconstitución y posterior dilución de pemetrexed para su administración mediante perfusión intravenosa.
2. Calcule la dosis y el número de viales de ALIMTA necesarios. Cada vial contiene un exceso de pemetrexed para facilitar la administración de la cantidad nominal necesaria.
3. ALIMTA 100 mg:
Reconstituya cada vial de 100 mg con 4,2 ml de una solución para inyección de cloruro de sodio al 0,9 % (9 mg/ml), sin conservantes para obtener una solución que contenga 25 mg/ml de pemetrexed.

ALIMTA 500 mg:
Reconstituya cada vial de 500 mg con 20 ml de una solución para inyección de cloruro de sodio al 0,9 % (9 mg/ml), sin conservantes para obtener una solución que contenga 25 mg/ml de pemetrexed.

Agitar cuidadosamente el vial hasta que el polvo este completamente disuelto. La solución resultante es transparente con un rango de color que puede variar desde incoloro a amarillo o amarillo-verdoso sin que esto afecte de forma negativa a la calidad del producto. El pH de la solución reconstituida está entre 6,6 y 7,8. **Se requiere dilución posterior.**
4. Se debe diluir el volumen apropiado de la solución reconstituida de pemetrexed hasta 100 ml con una solución para inyección de cloruro de sodio al 0,9 % (9 mg/ml) sin conservantes y debe administrarse como perfusión intravenosa durante 10 minutos.
5. La solución de pemetrexed para perfusión preparada según las indicaciones anteriormente descritas es compatible con los sistemas y las bolsas de infusión de cloruro de polivinilo y poliolefina. Pemetrexed es incompatible con diluyentes que contengan calcio, incluyendo el Ringer lactato para inyección y el Ringer para inyección.
6. Los medicamentos para administración parenteral deben ser inspeccionados visualmente previamente a su administración, para descartar la aparición de partículas o alteración del color. Si se observan partículas no se debe administrar el medicamento.
7. Las soluciones de pemetrexed son para un solo uso. Se debe desechar el medicamento y el material no utilizado según los requisitos locales.

Precauciones en la preparación y administración: Como cualquier otro agente antineoplásico potencialmente tóxico, se debe poner especial cuidado en el manejo y preparación de las soluciones de pemetrexed para perfusión. Se recomienda el uso de guantes para su manejo. Si las soluciones de pemetrexed entran en contacto con la piel, se debe lavar la piel inmediatamente y abundantemente con agua y jabón. Si las soluciones de pemetrexed entran en contacto con mucosas, lavar con agua abundante. Pemetrexed no es un fármaco vesicante. No existe un antídoto específico para la extravasación de pemetrexed. Se han comunicado algunos casos de extravasación de pemetrexed, los cuales no fueron valorados como serios por el investigador. La extravasación debe ser tratada según la práctica clínica habitual con otros fármacos no vesicantes.