

ANEXO I

FICHA TÉCNICA O RESUMEN DE LAS CARACTERÍSTICAS DEL PRODUCTO

1. NOMBRE DEL MEDICAMENTO

Rivaroxabán Viatris 2,5 mg comprimidos recubiertos con película

2. COMPOSICIÓN CUALITATIVA Y CUANTITATIVA

Cada comprimido recubierto con película contiene 2,5 mg de rivaroxabán.

Excipiente con efecto conocido

Cada comprimido recubierto con película contiene 19,24 mg de lactosa (como monohidrato), ver sección 4.4.

Para consultar la lista completa de excipientes, ver sección 6.1.

3. FORMA FARMACÉUTICA

Comprimido recubierto con película (comprimido)

Comprimido recubierto con película de color amarillo pálido a amarillo, redondo, biconvexo y con borde biselado (5,4 mm de diámetro), con la marca “RX” en una cara del comprimido y “1” en la otra cara.

4. DATOS CLÍNICOS

4.1 Indicaciones terapéuticas

Rivaroxabán Viatris, administrado en combinación con ácido acetilsalicílico (AAS) solo, o con AAS más clopidogrel o ticlopidina, está indicado en la prevención de acontecimientos aterotrombóticos en pacientes adultos tras un síndrome coronario agudo (SCA) con biomarcadores cardíacos elevados (ver las secciones 4.3, 4.4 y 5.1).

Rivaroxabán Viatris, administrado en combinación con ácido acetilsalicílico (AAS), está indicado en la prevención de acontecimientos aterotrombóticos en pacientes adultos con enfermedad arterial coronaria (EAC) o enfermedad arterial periférica (EAP) sintomática, con alto riesgo de desarrollar acontecimientos isquémicos.

4.2 Posología y forma de administración

Posología

La dosis recomendada es de 2,5 mg dos veces al día.

• SCA

Los pacientes que toman Rivaroxabán Viatris 2,5 mg dos veces al día deben tomar también una dosis diaria de 75-100 mg de AAS, o una dosis diaria de 75-100 mg de AAS más una dosis diaria de 75 mg de clopidogrel o una dosis diaria estándar de ticlopidina.

El tratamiento deberá ser evaluado de forma regular en cada paciente, valorando el riesgo de acontecimientos isquémicos frente al riesgo de hemorragia. La duración del tratamiento más allá de los 12 meses debe evaluarse individualmente en cada caso, ya que la experiencia hasta los 24 meses es limitada (ver sección 5.1).

El tratamiento con Rivaroxabán Viatris debe iniciarse lo antes posible tras la estabilización del acontecimiento de SCA (incluyendo los procedimientos de revascularización), a partir de las 24 horas

siguientes a la admisión en el hospital y cuando se interrumpiría normalmente la terapia anticoagulante por vía parenteral.

- EAC/EAP

Los pacientes que toman Rivaroxabán Viatris 2,5 mg dos veces al día deben tomar también una dosis diaria de 75-100 mg de AAS.

En aquellos pacientes en los que se ha realizado con éxito un procedimiento de revascularización de la extremidad inferior (quirúrgico o endovascular, incluyendo procedimientos híbridos) debido a una EAP sintomática, el tratamiento no debe iniciarse hasta que se consiga la hemostasia (ver sección 5.1).

La duración del tratamiento se debe determinar para cada paciente en base a evaluaciones periódicas y debe tener en cuenta el riesgo de acontecimiento trombóticos frente al riesgo de hemorragia.

- SCA, EAC/EAP

Coadministración con terapia antiplaquetaria

Se debe evaluar la continuación de Rivaroxabán Viatris 2,5 mg dos veces al día en pacientes que han sufrido un acontecimiento trombótico agudo o que se sometan a una intervención vascular, según el tipo de acontecimiento o intervención y el tratamiento antiplaquetario.

Se ha estudiado la seguridad y la eficacia de Rivaroxabán Viatris 2,5 mg dos veces al día en combinación con un tratamiento antiplaquetario dual en pacientes

- con SCA reciente en combinación con AAS más clopidogrel/ticlopidina (ver sección 4.1), y
- después de un procedimiento reciente de revascularización de la extremidad inferior debido a una EAP sintomática en combinación con AAS y, si procede, el uso de clopidogrel a corto plazo (ver secciones 4.4 y 5.1)

Dosis olvidada

Si se olvida una dosis, el paciente debe continuar con la dosis siguiente en el momento programado. La dosis no se debe duplicar para compensar una dosis olvidada.

Cambio de tratamiento con antagonistas de la vitamina K (AVK) a Rivaroxabán Viatris

Al cambiar el tratamiento con AVK a Rivaroxabán Viatris, los valores de INR (International Normalised Ratio) del paciente podrían estar falsamente elevados después de la toma de Rivaroxabán Viatris. El INR no es un parámetro válido para medir la actividad anticoagulante de Rivaroxabán Viatris, por lo que no debe utilizarse (ver sección 4.5).

Cambio de tratamiento con Rivaroxabán Viatris a antagonistas de la vitamina K (AVK)

Existe la posibilidad de una incorrecta anticoagulación durante la transición de Rivaroxabán Viatris a AVK. Debe garantizarse una anticoagulación adecuada y continua durante cualquier transición a un anticoagulante alternativo. Debe señalarse que Rivaroxabán Viatris puede contribuir a un aumento del INR.

En los pacientes que cambien de Rivaroxabán Viatris a AVK, estos tratamientos deben administrarse simultáneamente hasta que el INR sea $\geq 2,0$. Durante los dos primeros días del periodo de cambio se utilizará la dosis inicial estándar de AVK, que se ajustará posteriormente en función de los resultados del INR. Mientras los pacientes estén bajo tratamiento con Rivaroxabán Viatris y AVK, el INR puede determinarse a partir de las 24 horas que siguen a la dosis de Rivaroxabán Viatris y antes de la siguiente dosis. Una vez interrumpido el tratamiento con Rivaroxabán Viatris, el INR puede determinarse con fiabilidad pasadas 24 horas de la última dosis (ver las secciones 4.5 y 5.2).

Cambio de tratamiento con anticoagulante parenteral a Rivaroxabán Viatris

Los pacientes que están recibiendo un anticoagulante por vía parenteral deben interrumpir el tratamiento anticoagulante por vía parenteral e iniciar el tratamiento con Rivaroxabán Viatris de 0 a 2 horas antes de la siguiente administración programada del medicamento por vía parenteral (p. ej., heparina de bajo peso molecular). En el caso de un anticoagulante parenteral administrado por

perfusión continua (p. ej., heparina no fraccionada intravenosa), Rivaroxabán Viatris deberá administrarse en el momento de la suspensión del anticoagulante parenteral.

Cambio de tratamiento con Rivaroxabán Viatris a anticoagulante parenteral

La primera dosis de anticoagulante parenteral debe administrarse en el momento en que se tomaría la siguiente dosis de Rivaroxabán Viatris.

Poblaciones especiales

Insuficiencia renal

Los escasos datos clínicos en pacientes con insuficiencia renal grave (aclaramiento de creatinina de 15 a 29 ml/min) indican que las concentraciones plasmáticas de rivaroxabán aumentan significativamente. Por lo tanto, Rivaroxabán Viatris se debe usar con precaución en estos pacientes. No se recomienda su uso en pacientes con un aclaramiento de creatinina < 15 ml/min (ver las secciones 4.4 y 5.2).

No se requiere ajuste de dosis en pacientes con insuficiencia renal leve (aclaramiento de creatinina de 50 a 80 ml/min) o insuficiencia renal moderada (aclaramiento de creatinina de 30 a 49 ml/min) (ver sección 5.2).

Insuficiencia hepática

Rivaroxabán Viatris está contraindicado en pacientes con hepatopatía asociada a coagulopatía y con riesgo clínicamente relevante de hemorragia, incluidos los pacientes cirróticos con Child Pugh B y C (ver las secciones 4.3 y 5.2).

Pacientes de edad avanzada

No se requiere ajuste de dosis (ver las secciones 4.4 y 5.2).

El riesgo de hemorragia aumenta con la edad (ver sección 4.4).

Peso corporal

No se requiere ajuste de dosis (ver las secciones 4.4 y 5.2).

Sexo

No se requiere ajuste de dosis (ver sección 5.2).

Población pediátrica

No se ha establecido la seguridad y eficacia de Rivaroxabán Viatris 2,5 mg comprimidos en niños de 0 a 18 años. No se dispone de datos. Por lo tanto, no se recomienda el uso de Rivaroxabán Viatris 2,5 mg comprimidos en niños menores de 18 años.

Forma de administración

Rivaroxabán Viatris se administra por vía oral.

Los comprimidos pueden tomarse con o sin alimentos (ver las secciones 4.5 y 5.2).

Trituración de los comprimidos

Para aquellos pacientes que no puedan tragar los comprimidos enteros, los comprimidos de Rivaroxabán Viatris pueden triturarse y mezclarse con agua o con puré de manzana inmediatamente antes de su uso y administrarse por vía oral.

Los comprimidos triturados de Rivaroxabán Viatris también se pueden administrar a través de sonda gástrica (ver las secciones 5.2 y 6.6).

4.3 Contraindicaciones

Hipersensibilidad al principio activo o a alguno de los excipientes incluidos en la sección 6.1.

Hemorragia activa clínicamente significativa.

Lesión o enfermedad, si se considera que tiene un riesgo significativo de sangrado mayor. Esto puede incluir úlcera gastrointestinal activa o reciente, presencia de neoplasias malignas con alto riesgo de

sangrado, traumatismo cerebral o espinal reciente, cirugía cerebral, espinal u oftálmica reciente, hemorragia intracraneal reciente, conocimiento o sospecha de varices esofágicas, malformaciones arteriovenosas, aneurismas vasculares o anomalías vasculares intraespinales o intracerebrales mayores.

Tratamiento concomitante con cualquier otro anticoagulante, p. ej., heparina no fraccionada (HNF), heparinas de bajo peso molecular (enoxaparina, dalteparina, etc.), derivados de la heparina (fondaparinux, etc.), anticoagulantes orales (warfarina, dabigatran etexilato, apixaban, etc.) excepto bajo las circunstancias concretas de cambio de tratamiento anticoagulante (ver sección 4.2) o cuando se administre HNF a las dosis necesarias para mantener un catéter venoso o arterial central abierto (ver sección 4.5).

Tratamiento concomitante del SCA con tratamiento antiagregante en pacientes que han sufrido un ictus o un ataque isquémico transitorio (AIT) (ver sección 4.4).

Tratamiento concomitante de la EAC/EAP con AAS en pacientes que han sufrido un ictus hemorrágico o lacunar previo, o cualquier otro tipo de ictus en el plazo de un mes (ver sección 4.4).

Hepatopatía asociada a coagulopatía y con riesgo clínicamente relevante de hemorragia, incluidos los pacientes cirróticos con Child Pugh B y C (ver sección 5.2).

Embarazo y lactancia (ver sección 4.6).

4.4 Advertencias y precauciones especiales de empleo

En pacientes con SCA, se ha estudiado la eficacia y seguridad de Rivaroxabán Viatris 2,5 mg dos veces al día en combinación con las sustancias antiplaquetarias AAS solo o AAS más clopidogrel/ticlopidina. En pacientes con alto riesgo de eventos isquémicos con EAC/EAP, se ha investigado la eficacia y la seguridad de Rivaroxabán Viatris 2,5 mg dos veces al día en combinación con AAS.

En pacientes tras un procedimiento reciente de revascularización de la extremidad inferior debido a una EAP sintomática, se ha investigado la eficacia y la seguridad de Rivaroxabán Viatris 2,5 mg dos veces al día en combinación con el agente antiplaquetario AAS solo o AAS más clopidogrel a corto plazo. Si es necesario, el tratamiento antiplaquetario doble con clopidogrel debe ser de corta duración; debe evitarse el tratamiento antiplaquetario doble a largo plazo (ver sección 5.1).

No se ha estudiado el tratamiento en combinación con otras sustancias antiplaquetarias, como, por ejemplo, prasugrel o ticagrelor, por lo que no se recomienda este tipo de combinaciones.

Durante todo el periodo de tratamiento se recomienda una estrecha monitorización clínica del paciente, siguiendo la práctica habitual de anticoagulación.

Riesgo de hemorragia

Al igual que con otros anticoagulantes, los pacientes que toman Rivaroxabán Viatris deben ser observados cuidadosamente para detectar cualquier signo de sangrado. Se recomienda utilizar con precaución en condiciones que conlleven un riesgo incrementado de hemorragia. La administración de Rivaroxabán Viatris debe interrumpirse si se produce una hemorragia grave (ver sección 4.9).

En los ensayos clínicos se observaron con más frecuencia hemorragias a nivel de las mucosas (p. ej., epistaxis, gingival, gastrointestinal, genitourinaria, incluida hemorragia vaginal anormal o menstrual aumentada) y anemia en los pacientes tratados con rivaroxabán a largo plazo además del tratamiento antiagregante único o doble. Por ello, además de un seguimiento clínico adecuado, las determinaciones de hemoglobina/hematocrito podrían ser útiles para detectar hemorragias ocultas y cuantificar la importancia clínica de la hemorragia manifiesta, cuando se considere apropiado.

Varios subgrupos de pacientes, como se explica a continuación, presentan un mayor riesgo de hemorragia. Por lo tanto, el uso de Rivaroxabán Viatris en combinación con la terapia doble antiagregante en pacientes con riesgo aumentado de sangrado conocido debe ser valorado frente al

beneficio en cuanto a la prevención de acontecimientos aterotrombóticos. Además, en estos pacientes se debe vigilar cuidadosamente la presencia de signos y síntomas de complicaciones hemorrágicas y de anemia después del inicio del tratamiento (ver sección 4.8).

Cualquier disminución inexplicada de la hemoglobina o de la presión arterial requerirá la búsqueda de una zona de sangrado.

Aunque el tratamiento con rivaroxabán no requiere una monitorización rutinaria de la exposición, la determinación de los niveles de rivaroxabán mediante un ensayo anti-factor Xa cuantitativo calibrado puede ser útil en situaciones excepcionales en las que el conocimiento de la exposición a rivaroxabán puede ayudar en la toma de decisiones clínicas como, por ejemplo, en caso de sobredosis o cirugía de emergencia (ver las secciones 5.1 y 5.2).

Insuficiencia renal

En pacientes con insuficiencia renal grave (aclaramiento de creatinina < 30 ml/min), las concentraciones plasmáticas de rivaroxabán pueden aumentar de forma significativa (en promedio, 1,6 veces), lo que conllevaría un aumento del riesgo de hemorragia. Rivaroxabán Viatris debe utilizarse con precaución en pacientes con un aclaramiento de creatinina de 15 a 29 ml/min. No se recomienda el uso en pacientes con un aclaramiento de creatinina < 15 ml/min (ver las secciones 4.2 y 5.2).

En los pacientes con insuficiencia renal moderada (aclaramiento de creatinina 30-49 ml/min) que reciban concomitantemente otros medicamentos que aumenten las concentraciones plasmáticas de rivaroxabán, Rivaroxabán Viatris se debe utilizar con precaución (ver sección 4.5).

Interacción con otros medicamentos

No se recomienda el uso de Rivaroxabán Viatris en pacientes que reciben tratamiento sistémico concomitante con antimicóticos azólicos (p. ej., ketoconazol, itraconazol, voriconazol y posaconazol) o inhibidores de la proteasa del VIH (p. ej., ritonavir). Estos principios activos son inhibidores potentes del CYP3A4 y de la P-gp y por lo tanto pueden aumentar las concentraciones plasmáticas de rivaroxabán hasta un nivel clínicamente relevante (en promedio, 2,6 veces), lo que puede llevar a un aumento del riesgo de hemorragia (ver sección 4.5).

Se debe tener precaución si los pacientes reciben tratamiento concomitante con medicamentos que afectan a la hemostasia, como los antiinflamatorios no esteroideos (AINEs), ácido acetilsalicílico (AAS) e inhibidores de la agregación plaquetaria o inhibidores selectivos de la recaptación de serotonina (ISRS) e inhibidores de la recaptación de serotonina y norepinefrina (IRSN). Para los pacientes con riesgo de enfermedad gastrointestinal ulcerosa deberá considerarse un tratamiento profiláctico adecuado (ver las secciones 4.5 y 5.1).

Los pacientes tratados con Rivaroxabán Viatris y agentes antiplaquetarios solo deben recibir tratamiento concomitante con AINEs si el beneficio supera el riesgo de hemorragia.

Otros factores de riesgo hemorrágico

Rivaroxabán, al igual que otros agentes antitrombóticos, no está recomendado en pacientes con un riesgo aumentado de hemorragia, tales como:

- trastornos de la coagulación, congénitos o adquiridos
- hipertensión arterial grave no controlada
- otra enfermedad gastrointestinal sin úlcera activa que pueda producir complicaciones hemorrágicas (por ejemplo, enfermedad inflamatoria intestinal, esofagitis, gastritis o reflujo gastroesofágico)
- retinopatía vascular
- bronquiectasia o antecedentes de hemorragia pulmonar

Se debe utilizar con precaución en pacientes con SCA y EAC/EAP:

- ≥ 75 años, si se administra con AAS solo, o bien con AAS más clopidogrel o ticlopidina. La relación beneficio-riesgo del tratamiento se debe evaluar de forma individual periódicamente.
- con un peso corporal más bajo (< 60 kg), si se administra con AAS solo, o bien con AAS más clopidogrel o ticlopidina.

- pacientes con EAC con insuficiencia cardiaca sintomática grave. Los datos de estudios indican que estos pacientes pueden beneficiarse en menor medida del tratamiento con rivaroxabán (ver sección 5.1).

Pacientes con cáncer

Los pacientes con cáncer pueden presentar simultáneamente un mayor riesgo de hemorragia y trombosis. El beneficio individual del tratamiento antitrombótico debe sopesarse frente al riesgo de hemorragia en pacientes con cáncer activo, dependiendo de la localización del tumor, el tratamiento antineoplásico y el estadio de la enfermedad. Los tumores localizados en el tracto gastrointestinal o genitourinario se han asociado a un mayor riesgo de hemorragia durante el tratamiento con rivaroxabán.

En pacientes con neoplasias malignas con alto riesgo de hemorragia, el uso de rivaroxabán está contraindicado (ver sección 4.3).

Pacientes con prótesis valvulares

Rivaroxabán no debe utilizarse para trombopprofilaxis en pacientes que se hayan sometido recientemente a un reemplazo de la válvula aórtica transcatéter (TAVR). No se ha estudiado la seguridad y eficacia de Rivaroxabán Viatris en pacientes con prótesis valvulares cardiacas; por lo tanto, no hay datos que apoyen que Rivaroxabán Viatris proporciona una anticoagulación adecuada en esta población. No se recomienda el tratamiento con Rivaroxabán Viatris en estos pacientes.

Pacientes con síndrome antifosfolipídico

No se recomienda el uso de anticoagulantes orales de acción directa (ACOD) como rivaroxabán en pacientes con antecedentes de trombosis a los que se les haya diagnosticado síndrome antifosfolipídico. Particularmente en pacientes con triple positividad (anticoagulante lúpico, anticuerpos anticardiolipina y anticuerpos anti-beta 2-glucoproteína I), el tratamiento con ACOD podría asociarse a mayores tasas de episodios trombóticos recurrentes que el tratamiento con antagonistas de la vitamina K.

Pacientes con ictus y/o AIT previos

Pacientes con SCA

Rivaroxabán Viatris 2,5 mg está contraindicado para el tratamiento del SCA en pacientes con un ictus o AIT previos (ver sección 4.3). Se han estudiado pocos pacientes con SCA y un ictus o AIT previos, pero los escasos datos de eficacia disponibles indican que estos pacientes no se benefician del tratamiento.

Pacientes con EAC/EAP

No se ha estudiado en pacientes con EAC/EAP que han sufrido un ictus hemorrágico o lacunar previo, o un ictus isquémico no lacunar en el mes anterior (ver sección 4.3).

No se han estudiado a pacientes tras procedimientos recientes de revascularización de la extremidad inferior debido a una EAP sintomática con un ictus o AIT previo. El tratamiento con Rivaroxabán Viatris 2,5 mg debe evitarse en estos pacientes que reciben tratamiento antiplaquetario dual.

Anestesia espinal/epidural o punción lumbar

Cuando se aplica anestesia neuraxial (anestesia epidural o espinal) o se realiza una punción lumbar o epidural, los pacientes tratados con antitrombóticos para la prevención de complicaciones tromboembólicas tienen riesgo de presentar un hematoma epidural o espinal, que puede causar parálisis a largo plazo o permanente. El riesgo de estos acontecimientos puede estar aumentado por el empleo postoperatorio de catéteres epidurales permanentes o por la administración concomitante de medicamentos que afectan a la hemostasia. El riesgo también puede aumentar por la punción epidural o espinal traumática o repetida. Se debe controlar con frecuencia la presencia de signos y síntomas de deterioro neurológico (p. ej., adormecimiento o debilidad de extremidades inferiores, disfunción intestinal o vesical). Si se observa compromiso neurológico, será necesario un diagnóstico y tratamiento urgentes. Antes de la intervención neuraxial, el médico debe valorar el beneficio potencial frente al riesgo en los pacientes con tratamiento anticoagulante o que van a recibir medicamentos anticoagulantes para la trombopprofilaxis. No se dispone de experiencia clínica sobre el uso de Rivaroxabán Viatris 2,5 mg y agentes antiplaquetarios en estas situaciones. Se deben dejar de

administrar los inhibidores de la agregación plaquetaria, siguiendo las indicaciones en la correspondiente Ficha Técnica.

Para reducir el riesgo potencial de sangrado asociado con el uso concomitante de rivaroxabán y anestesia neuraxial (epidural/espinal) o punción espinal, se debe considerar el perfil farmacocinético de rivaroxabán. La colocación o extracción de un catéter epidural o punción lumbar se realiza mejor cuando se estima que el efecto anticoagulante de rivaroxabán es bajo (ver sección 5.2). Sin embargo, se desconoce el momento exacto en el que se alcanza un efecto anticoagulante lo suficientemente bajo en cada paciente.

Recomendaciones posológicas antes y después de procedimientos invasivos y de intervenciones quirúrgicas

Si es necesario realizar un procedimiento invasivo o una intervención quirúrgica, se interrumpirá la administración de Rivaroxabán Viatris 2,5 mg por lo menos 12 horas antes de la intervención, si es posible, y basándose en el criterio clínico del médico. Si un paciente va a someterse a cirugía electiva y no se desea un efecto antiagregante, se interrumpirá la administración de los inhibidores de la agregación plaquetaria siguiendo las instrucciones de la ficha técnica de cada medicamento.

Si la intervención no puede retrasarse, debe evaluarse el aumento del riesgo de hemorragia frente a la urgencia de la intervención.

Se debe reiniciar lo antes posible la administración de Rivaroxabán Viatris después del procedimiento invasivo o intervención quirúrgica, siempre que la situación clínica lo permita y se haya establecido una hemostasia adecuada, una vez confirmado por el médico que trata al paciente (ver sección 5.2).

Pacientes de edad avanzada

La edad avanzada puede aumentar el riesgo de hemorragia (ver las secciones 5.1 y 5.2).

Reacciones dermatológicas

Se han notificado reacciones cutáneas graves, incluyendo síndrome de Stevens-Johnson/necrólisis epidérmica tóxica y síndrome DRESS, asociadas con el uso de rivaroxabán durante la farmacovigilancia poscomercialización (ver sección 4.8). Parece ser que los pacientes tienen más riesgo de sufrir estas reacciones al inicio del tratamiento: la aparición de la reacción ocurre en la mayoría de los casos durante las primeras semanas de tratamiento. Se debe interrumpir el tratamiento con rivaroxabán a la primera aparición de erupción cutánea grave (p. ej., extensa, intensa y/o con ampollas), o cualquier otro signo de hipersensibilidad junto con lesiones en las mucosas.

Información acerca de los excipientes

Rivaroxabán Viatris contiene lactosa. Los pacientes con intolerancia hereditaria a galactosa, deficiencia total de lactasa o problemas de absorción de glucosa o galactosa no deben tomar este medicamento.

Este medicamento contiene menos de 1 mmol de sodio (23 mg) por unidad de dosis; esto es, esencialmente “exento de sodio”.

4.5 Interacción con otros medicamentos y otras formas de interacción

Inhibidores del CYP3A4 y de la P-gp

La administración concomitante de rivaroxabán con ketoconazol (400 mg una vez al día) o ritonavir (600 mg dos veces al día) produjo un aumento de 2,6 veces/2,5 veces del AUC media de rivaroxabán, y un aumento de 1,7 veces/1,6 veces de la C_{max} media de rivaroxabán, con aumentos significativos de los efectos farmacodinámicos, lo que puede aumentar el riesgo de hemorragia. Por lo tanto, no se recomienda el uso de Rivaroxabán Viatris en pacientes que reciban tratamiento sistémico concomitante con antimicóticos azólicos como ketoconazol, itraconazol, voriconazol y posaconazol o con inhibidores de la proteasa del VIH. Estos principios activos son inhibidores potentes del CYP3A4 y de la P-gp (ver sección 4.4).

Las sustancias activas que inhiben intensamente solo una de las vías de eliminación de rivaroxabán, el CYP3A4 o la P-gp, pueden aumentar las concentraciones plasmáticas de rivaroxabán en menor grado. La claritromicina (500 mg dos veces al día), por ejemplo, considerada un potente inhibidor del CYP3A4 y un inhibidor moderado de la P-gp, produjo un aumento de 1,5 veces del AUC media de

rivaroxabán y un aumento de 1,4 veces de la C_{max} . La interacción con claritromicina es probable que no sea clínicamente relevante en la mayoría de los pacientes, pero puede ser potencialmente significativa en pacientes de alto riesgo. (Pacientes con insuficiencia renal: ver sección 4.4).

La eritromicina (500 mg tres veces al día), que inhibe moderadamente el CYP3A4 y la P-gp, produjo un aumento de 1,3 veces del AUC y de la C_{max} medias de rivaroxabán. La interacción con eritromicina es probable que no sea clínicamente relevante en la mayoría de los pacientes, pero puede ser potencialmente significativa en pacientes de alto riesgo.

En sujetos con insuficiencia renal leve, la eritromicina (500 mg tres veces al día) produjo un aumento de 1,8 veces el AUC media de rivaroxabán y de 1,6 veces en la C_{max} , comparado con sujetos con la función renal normal. En sujetos con insuficiencia renal moderada, la eritromicina produjo un aumento de 2,0 veces en el AUC media de rivaroxabán y 1,6 veces en la C_{max} , comparado con sujetos con la función renal normal. El efecto de la eritromicina es aditivo al de la insuficiencia renal (ver sección 4.4).

El fluconazol (400 mg una vez al día), considerado un inhibidor moderado del CYP3A4, produjo un aumento de 1,4 veces del AUC media de rivaroxabán y un aumento de 1,3 veces de la C_{max} media. La interacción con fluconazol es probable que no sea clínicamente relevante en la mayoría de los pacientes, pero puede ser potencialmente significativa en pacientes de alto riesgo. (Pacientes con insuficiencia renal: ver sección 4.4).

Dada la escasa información clínica disponible con dronedarona, se debe evitar la administración concomitante con rivaroxabán.

Anticoagulantes

Después de la administración combinada de enoxaparina (dosis única de 40 mg) con rivaroxabán (dosis única de 10 mg), se observó un efecto aditivo sobre la actividad anti-factor Xa, sin efectos adicionales en las pruebas de coagulación (TP, TTPa). La enoxaparina no afectó a las propiedades farmacocinéticas de rivaroxabán.

Debido al aumento del riesgo de hemorragia, se debe tener precaución si los pacientes reciben tratamiento concomitante con cualquier otro anticoagulante (ver las secciones 4.3 y 4.4).

AINEs e inhibidores de la agregación plaquetaria

No se observó una prolongación clínicamente relevante del tiempo de sangrado después de la administración concomitante de rivaroxabán (15 mg) y 500 mg de naproxeno. No obstante, algunas personas pueden tener una respuesta farmacodinámica más pronunciada.

No se observó ninguna interacción farmacocinética ni farmacodinámica clínicamente significativa cuando se administró rivaroxabán concomitantemente con 500 mg de ácido acetilsalicílico.

El clopidogrel (dosis de carga de 300 mg, seguida de una dosis de mantenimiento de 75 mg) no mostró ninguna interacción farmacocinética con rivaroxabán (15 mg); sin embargo, se observó un aumento del tiempo de sangrado en un subgrupo de pacientes, que no se correlacionó con la agregación plaquetaria, las concentraciones de P-selectina o de los receptores GPIIb/IIIa.

Se debe tener precaución si los pacientes reciben tratamiento concomitante con AINEs (incluyendo ácido acetilsalicílico) e inhibidores de la agregación plaquetaria, ya que estos medicamentos aumentan, de por sí, el riesgo de hemorragia (ver sección 4.4).

INSRS e IRSN

Al igual que con otros anticoagulantes, puede existir la posibilidad de que los pacientes tengan un mayor riesgo de hemorragia en caso de uso concomitante con INSR o IRSN debido a su efecto notificado en las plaquetas. Cuando se usaron concomitantemente en el programa clínico de rivaroxabán, en todos los grupos de tratamiento se observaron tasas numéricamente más altas de hemorragia mayor o no mayor, clínicamente relevantes.

Warfarina

Los cambios de tratamiento con warfarina (INR de 2,0 a 3,0), un antagonista de la vitamina K, a rivaroxabán (20 mg) o de rivaroxabán (20 mg) a warfarina (INR de 2,0 a 3,0) aumentaron el tiempo de protrombina/INR (Neoplastin) de forma importante (pueden observarse valores individuales del INR

de hasta 12), mientras que los efectos sobre el TTPa, la inhibición de la actividad del factor Xa y el potencial de trombina endógena (PTE) fueron aditivos.

Si se desea medir los efectos farmacodinámicos de rivaroxabán durante el periodo de cambio de tratamiento, puede utilizarse la actividad anti-factor Xa, PiCT y Heptest, ya que la warfarina no afecta a estas pruebas. Al cuarto día tras la última dosis de warfarina, todas las pruebas (incluyendo TP, TTPa, inhibición de la actividad del factor Xa y PTE) reflejaron únicamente el efecto de rivaroxabán. Si se desea medir los efectos farmacodinámicos de warfarina durante el periodo de cambio de tratamiento, se puede usar la determinación del INR en la C_{trough} de rivaroxabán (24 horas después de su anterior administración), ya que rivaroxabán afecta mínimamente a esta prueba en este punto. No se observó ninguna interacción farmacocinética entre warfarina y rivaroxabán.

Inductores del CYP3A4

La administración concomitante de rivaroxabán con rifampicina, un potente inductor del CYP3A4, produjo una disminución aproximada del 50% del AUC media de rivaroxabán, con disminuciones paralelas de sus efectos farmacodinámicos. El uso concomitante de rivaroxabán con otros inductores potentes del CYP3A4 (por ejemplo, fenitoína, carbamazepina, fenobarbital o la hierba de San Juan (*Hypericum perforatum*)) también puede causar una disminución de la concentración plasmática de rivaroxabán. Por tanto, la administración concomitante con inductores potentes del CYP3A4 deberá evitarse a menos que el paciente esté estrechamente monitorizado para detectar signos o síntomas de trombosis.

Otros tratamientos concomitantes

No se observó ninguna interacción farmacocinética o farmacodinámica clínicamente significativa cuando se administró rivaroxabán concomitantemente con midazolam (sustrato del CYP3A4), digoxina (sustrato de la P-gp), atorvastatina (sustrato del CYP3A4 y de la P-gp) u omeprazol (inhibidor de la bomba de protones). Rivaroxabán no inhibe ni induce ninguna isoforma mayor del CYP, como el CYP3A4.

No se observó interacción clínicamente relevante con la toma de alimentos (ver sección 4.2).

Parámetros de laboratorio

Los parámetros de la coagulación (p. ej., TP, TTPa, Heptest) se ven afectados de la forma esperada debido al mecanismo de acción de rivaroxabán (ver sección 5.1).

4.6 Fertilidad, embarazo y lactancia

Embarazo

No se ha evaluado la seguridad y eficacia de Rivaroxabán Viatris en mujeres embarazadas. Los estudios realizados en animales han mostrado toxicidad para la reproducción (ver sección 5.3). Debido a la posible toxicidad reproductiva, riesgo intrínseco de hemorragia y la evidencia de que rivaroxabán atraviesa la barrera placentaria, Rivaroxabán Viatris está contraindicado durante el embarazo (ver sección 4.3).

Las mujeres en edad fértil deben evitar quedarse embarazadas durante el tratamiento con rivaroxabán.

Lactancia

No se ha evaluado la seguridad y eficacia de Rivaroxabán Viatris en mujeres en periodo de lactancia. Los datos en animales indican que rivaroxabán se excreta en la leche materna. Por lo tanto, Rivaroxabán Viatris está contraindicado durante la lactancia (ver sección 4.3). Se debe decidir si es necesario interrumpir la lactancia o bien interrumpir/suspender el tratamiento.

Fertilidad

No se han realizado estudios específicos con rivaroxabán para evaluar los efectos sobre la fertilidad en humanos. En un estudio sobre la fertilidad en ratas macho y hembra no se observó ningún efecto (ver sección 5.3).

4.7 Efectos sobre la capacidad para conducir y utilizar máquinas

Rivaroxabán Viatris puede influir ligeramente en la capacidad para conducir y utilizar máquinas. Se han descrito reacciones adversas como síncope (frecuencia: poco frecuente) y mareos (frecuencia: frecuente) (ver sección 4.8). Los pacientes que sufran estas reacciones adversas no deben conducir ni utilizar máquinas.

4.8 Reacciones adversas

Resumen del perfil de seguridad

Se ha evaluado la seguridad de rivaroxabán en trece estudios pivotaes de fase III (ver Tabla 1).

En total, 69.608 pacientes adultos en diecinueve estudios de fase III y 488 pacientes pediátricos en dos estudios de fase II y dos de fase III fueron expuestos a rivaroxabán.

Tabla 1: Número de pacientes estudiados, dosis total diaria y duración máxima del tratamiento en los estudios pediátricos y en adultos de fase III

Indicación	Número de pacientes *	Dosis total diaria	Duración máxima del tratamiento
Prevención de tromboembolia venosa (TEV) en pacientes adultos sometidos a cirugía electiva de reemplazo de cadera o rodilla	6 097	10 mg	39 días
Prevención de la TEV en pacientes encamados	3 997	10 mg	39 días
Tratamiento de la trombosis venosa profunda (TVP) y de la embolia pulmonar (EP), y prevención de las recurrencias de la TVP y de la EP	6 790	Días 1 a 21: 30 mg Día 22 en adelante: 20 mg Después de al menos 6 meses: 10 mg o 20 mg	21 meses
Tratamiento de la TEV y prevención de recurrencias de la TEV en recién nacidos a término y en niños menores de 18 años tras el inicio de tratamiento anticoagulante estándar	329	Dosis ajustada según el peso corporal para lograr una exposición similar a la observada en adultos tratados por TVP con 20 mg de rivaroxabán una vez al día	12 meses
Prevención del ictus y de la embolia sistémica en pacientes con fibrilación auricular no valvular	7 750	20 mg	41 meses
Prevención de acontecimientos aterotrombóticos en pacientes que han padecido un síndrome coronario agudo (SCA)	10 225	5 mg o 10 mg respectivamente, administrado conjuntamente con AAS o bien con AAS más	31 meses

Indicación	Número de pacientes *	Dosis total diaria	Duración máxima del tratamiento
		clopidogrel o ticlopidina	
Prevención de acontecimientos aterotrombóticos en pacientes con EAC/EAP	18 244	5 mg administrado conjuntamente con AAS o bien solo 10 mg	47 meses
	3 256**	5 mg administrado conjuntamente con AAS	42 meses

* Pacientes expuestos por lo menos a una dosis de rivaroxabán.

** Según el estudio VOYAGER PAD.

Las reacciones adversas notificadas con mayor frecuencia en los pacientes que recibieron rivaroxabán fueron hemorragias (tabla 2) (ver también sección 4.4. y “Descripción de las reacciones adversas seleccionadas” más adelante). Las hemorragias notificadas con mayor frecuencia fueron epistaxis (4,5%) y la hemorragia del tracto gastrointestinal (3,8%).

Tabla 2: Tasas de acontecimientos de hemorragia* y anemia en los pacientes expuestos a rivaroxabán en los estudios pediátricos y en adultos de fase III finalizados

Indicación	Cualquier hemorragia	Anemia
Prevención de la tromboembolia venosa (TEV) en pacientes adultos sometidos a cirugía electiva de reemplazo de cadera o rodilla	6,8% de los pacientes	5,9% de los pacientes
Prevención de la tromboembolia venosa (TEV) en pacientes encamados	12,6% de los pacientes	2,1% de los pacientes
Tratamiento de TVP, EP y prevención de recurrencias	23% de los pacientes	1,6% de los pacientes
Tratamiento de la TEV y prevención de recurrencias de la TEV en recién nacidos a término y en niños menores de 18 años tras el inicio de tratamiento anticoagulante estándar	39,5% de los pacientes	4,6% de los pacientes
Prevención de ictus y de embolia sistémica en pacientes con fibrilación auricular no valvular	28 por 100 pacientes-años	2,5 por 100 pacientes-años
Prevención de acontecimientos aterotrombóticos en pacientes después de un SCA	22 por 100 pacientes-años	1,4 por 100 pacientes-años
Prevención de acontecimientos aterotrombóticos en pacientes con EAC/EAP	6,7 por 100 pacientes-años	0,15 por 100 pacientes-años**
	8,38 por 100 pacientes-años [#]	0,74 por 100 pacientes-años*** [#]

* Para todos los estudios de rivaroxabán se recopilaron, notificaron y adjudicaron todos los acontecimientos de hemorragia.

** En el estudio COMPASS existe una incidencia baja de anemia debido a que se aplicó una estrategia selectiva para la recopilación de acontecimientos adversos.

*** Se aplicó una estrategia selectiva para la recopilación de acontecimientos adversos.
 # Según el estudio VOYAGER PAD.

Tabla de reacciones adversas

Las frecuencias de las reacciones adversas notificadas con rivaroxabán en pacientes adultos y pediátricos se resumen en la Tabla 3, según la clasificación por órganos y sistemas (convención MedDRA) y según las frecuencias.

Las frecuencias se definen como:

muy frecuentes ($\geq 1/10$)

frecuentes ($\geq 1/100$ a $< 1/10$)

poco frecuentes ($\geq 1/1\ 000$ a $< 1/100$)

raras ($\geq 1/10\ 000$ a $< 1/1\ 000$)

muy raras ($< 1/10\ 000$)

frecuencia no conocida (no puede estimarse a partir de los datos disponibles)

Tabla 3: Todas las reacciones adversas notificadas en pacientes adultos en estudios clínicos de fase III o por uso poscomercialización* y en dos estudios de fase II y dos de fase III en pacientes pediátricos

Frecuentes	Poco frecuentes	Raras	Muy raras	Frecuencia no conocida
Trastornos de la sangre y del sistema linfático				
Anemia (incl. respectivos parámetros de laboratorio)	Trombocitosis (incl. recuento de plaquetas elevado) ^A , Trombocitopenia			
Trastornos del sistema inmunológico				
	Reacción alérgica, Dermatitis alérgica, Angioedema y edema alérgico		Reacciones anafilácticas que incluyen shock anafiláctico	
Trastornos del sistema nervioso				
Mareos, Cefalea	Hemorragia cerebral e intracraneal, Síncope			
Trastornos oculares				
Hemorragia ocular (incl. hemorragia conjuntival)				
Trastornos cardíacos				
	Taquicardia			
Trastornos vasculares				
Hipotensión, Hematoma				

Frecuentes	Poco frecuentes	Raras	Muy raras	Frecuencia no conocida
Trastornos respiratorios, torácicos y mediastínicos				
Epistaxis, Hemoptisis			Neumonía eosinofílica	
Trastornos gastrointestinales				
Sangrado gingival, Hemorragia del tracto gastrointestinal (incl. hemorragia rectal), Dolor gastrointestinal y abdominal, Dispepsia, Náuseas, Estreñimiento ^A , Diarrea, Vómitos ^A	Sequedad de boca			
Trastornos hepatobiliares				
Transaminasas elevadas	Insuficiencia hepática, Bilirrubina elevada, Fosfatasa alcalina en sangre aumentada ^A , GGT elevada ^A	Ictericia, Bilirrubina conjugada elevada (con o sin elevación concomitante de ALT), Colestasis, Hepatitis (que incluye lesión traumática hepatocelular)		
Trastornos de la piel y del tejido subcutáneo				
Prurito (incl. casos raros de prurito generalizado), Exantema, Equimosis, Hemorragia cutánea y subcutánea	Urticaria		Síndrome de Stevens- Johnson/ necrólisis epidérmica tóxica, Síndrome DRESS	
Trastornos musculoesqueléticos y del tejido conjuntivo				
Dolor en las extremidades ^A	Hemartrosis	Hemorragia muscular		Síndrome compartimental secundario a una hemorragia

Frecuentes	Poco frecuentes	Raras	Muy raras	Frecuencia no conocida
Trastornos renales y urinarios				
Hemorragia del tracto urogenital (incl. hematuria y menorragia ^B), Insuficiencia renal (incl. creatinina elevada en sangre, urea elevada en sangre)				Insuficiencia renal /insuficiencia renal aguda secundaria a una hemorragia suficiente para causar hipoperfusión, Nefropatía relacionada con anticoagulantes
Trastornos generales y alteraciones en el lugar de administración				
Fiebre ^A , Edema periférico, Disminución general de la fuerza y la energía (incl. fatiga y astenia)	Sensación de malestar (indisposición) (incl. malestar general)	Edema localizado ^A		
Exploraciones complementarias				
	LDH elevada ^A , Lipasa elevada ^A , Amilasa elevada ^A			
Lesiones traumáticas, intoxicaciones y complicaciones de procedimientos terapéuticos				
Hemorragia después de una intervención (incl. anemia postoperatoria y hemorragia de la herida), Contusión, Secreción de la herida ^A		Pseudoaneurisma vascular ^C		

A: observado en la prevención de la TEV en pacientes adultos sometidos a cirugía electiva de reemplazo de cadera o rodilla

B: observado en el tratamiento de la TVP, EP y prevención de sus recurrencias como muy frecuente en mujeres < 55 años

C: observado como poco frecuente en la prevención de acontecimientos aterotrombóticos en pacientes que han sufrido un SCA (tras una intervención coronaria percutánea)

* Se aplicó una estrategia selectiva preespecificada para la recopilación de acontecimientos adversos en estudios de fase III seleccionados. La incidencia de reacciones adversas no aumentó y no se identificó ninguna reacción adversa nueva al medicamento tras el análisis de estos estudios.

Descripción de reacciones adversas seleccionadas

Debido a su mecanismo de acción farmacológica, el uso de Rivaroxabán Viatris puede asociarse a un incremento del riesgo de hemorragia oculta o manifiesta en cualquier tejido u órgano, que puede dar lugar a una anemia post-hemorrágica. Los signos, síntomas y gravedad (incluido un posible desenlace mortal) variarán según la localización y el grado o la extensión de la hemorragia, la anemia o ambas

(ver sección 4.9 “Tratamiento de la hemorragia”). En los ensayos clínicos se observaron con más frecuencia hemorragias a nivel de mucosas (p. ej., epistaxis, gingival, gastrointestinal, genitourinaria, incluida hemorragia vaginal anormal o menstrual aumentada) y anemia en los pacientes que recibían rivaroxabán a largo plazo con respecto a los que recibían tratamiento con AVK. Por ello, además de un adecuado seguimiento clínico, las determinaciones de hemoglobina y hematocrito podrían ser útiles para detectar hemorragias ocultas y cuantificar la importancia clínica de la hemorragia manifiesta, cuando se considere apropiado. El riesgo de hemorragia puede estar aumentado en ciertos grupos de pacientes, como, por ejemplo, en pacientes con hipertensión arterial grave no controlada y/o en tratamiento concomitante que afecte a la hemostasia (ver sección 4.4 “Riesgo de hemorragia”). El sangrado menstrual puede ser más intenso y/o prolongarse. Las complicaciones hemorrágicas pueden presentarse como debilidad, palidez, mareos, cefalea o tumefacción inexplicada, disnea o shock de causa desconocida. En algunos casos, a consecuencia de la anemia, se han observado síntomas de isquemia cardíaca, como dolor torácico o angina de pecho.

Se han notificado complicaciones conocidas, secundarias a hemorragia intensa, como el síndrome compartimental e insuficiencia renal debida a hipoperfusión, o nefropatía relacionada con anticoagulantes, para Rivaroxabán Viatris. Por lo tanto, se debe tener en cuenta la posibilidad de hemorragia al evaluar el estado de cualquier paciente anticoagulado.

Notificación de sospechas de reacciones adversas

Es importante notificar sospechas de reacciones adversas al medicamento tras su autorización. Ello permite una supervisión continuada de la relación beneficio/riesgo del medicamento. Se invita a los profesionales sanitarios a notificar las sospechas de reacciones adversas a través del **sistema nacional de notificación** incluido en el [Apéndice V](#).

4.9 Sobredosis

Se han notificado casos raros de sobredosis de hasta 1 960 mg. En caso de sobredosis, el paciente debe ser observado cuidadosamente para detectar complicaciones hemorrágicas u otras reacciones adversas (ver sección “Tratamiento de la hemorragia”). Debido a la escasa absorción a dosis supratrapéuticas de 50 mg de rivaroxabán o superiores, se espera un efecto techo sin un aumento posterior de la exposición plasmática media.

Se dispone de un agente de reversión específico (andexanet alfa) que antagoniza el efecto farmacodinámico de rivaroxabán (ver Ficha Técnica de andexanet alfa).

Se puede considerar el uso de carbono activado para reducir la absorción en caso de sobredosis por rivaroxabán.

Tratamiento de la hemorragia

En caso de producirse una complicación hemorrágica en un paciente que recibe tratamiento con rivaroxabán, se deberá retrasar la siguiente administración de rivaroxabán o interrumpir el tratamiento si se considera conveniente. Rivaroxabán tiene una semivida de eliminación de entre 5 y 13 horas (ver sección 5.2). Las medidas terapéuticas deben individualizarse según la gravedad y la localización de la hemorragia. En caso necesario, podría aplicarse el tratamiento sintomático adecuado, como la compresión mecánica (por ejemplo, en caso de epistaxis intensa), hemostasia quirúrgica con procedimientos de control de la hemorragia, reemplazo de fluidos y apoyo hemodinámico, hemoderivados (concentrado de hematíes o plasma fresco congelado, dependiendo de la anemia o la coagulopatía asociadas) o plaquetas.

Si la hemorragia no se puede controlar con las medidas anteriores, deberían plantearse tanto la administración de un agente de reversión inhibidor del factor Xa específico (andexanet alfa), que antagoniza el efecto farmacodinámico de rivaroxabán, como la administración de un agente procoagulante específico, como el concentrado de complejo de protrombina (CCP), el concentrado de complejo de protrombina activado (CCPA) o el factor VIIa recombinante (r-FVIIa). Sin embargo, actualmente hay una experiencia clínica muy limitada con el uso de estos medicamentos en pacientes que reciben rivaroxabán. La recomendación se basa también en datos no clínicos limitados. Deberá plantearse la readministración de factor VIIa recombinante y ajustar la dosis dependiendo de la

mejoría de la hemorragia. Dependiendo de la disponibilidad local, en caso de hemorragia mayor debe considerarse consultar a un experto en coagulación (ver sección 5.1).

No se espera que el sulfato de protamina y la vitamina K afecten a la actividad anticoagulante de rivaroxabán. La experiencia con ácido tranexámico es limitada y no hay experiencia con ácido aminocaproico y aprotinina en pacientes tratados con rivaroxabán. No hay una justificación científica sobre la ventaja ni experiencia con el hemostático sistémico desmopresina en pacientes tratados con rivaroxabán. Debido a su elevada fijación a las proteínas plasmáticas, no se espera que rivaroxabán sea dializable.

5. PROPIEDADES FARMACOLÓGICAS

5.1 Propiedades farmacodinámicas

Grupo farmacoterapéutico: Agentes antitrombóticos, inhibidores directos del factor Xa, código ATC: B01AF01

Mecanismo de acción

Rivaroxabán es un inhibidor directo del factor Xa altamente selectivo, con biodisponibilidad oral. La inhibición del factor Xa interrumpe las vías intrínseca y extrínseca de la cascada de la coagulación de la sangre, inhibiendo tanto la formación de trombina como la formación de trombos. Rivaroxabán no inhibe la trombina (factor II activado) y no se han demostrado efectos sobre las plaquetas.

Efectos farmacodinámicos

En los seres humanos se ha observado una inhibición de la actividad del factor Xa dosis-dependiente. Rivaroxabán modifica el tiempo de protrombina (TP) de forma dosis-dependiente con una estrecha correlación con las concentraciones plasmáticas (el valor de r es igual a 0,98) si se emplea Neoplastin para el análisis. Otros reactivos proporcionarían unos resultados diferentes. La lectura del TP debe hacerse en segundos, porque el INR solo se ha calibrado y validado en el caso de los cumarínicos y no puede utilizarse con ningún otro anticoagulante.

En un estudio de farmacología clínica en la reversión de la acción farmacodinámica de rivaroxabán en adultos sanos ($n = 22$), se evaluaron los efectos de dosis únicas (50 UI/kg) de dos tipos diferentes de CCP, un CCP de 3 factores (factores II, IX y X) y un CCP de 4 factores (factores II, VII, IX y X). El CCP de 3 factores redujo los valores medios del TP (Neoplastin) en aproximadamente 1,0 segundos a los 30 minutos, en comparación con reducciones de, aproximadamente, 3,5 segundos observadas con el CCP de 4 factores. En cambio, el CCP de 3 factores tuvo un efecto global mayor y más rápido en la reversión de los cambios en la generación de trombina endógena que el CCP de 4 factores (ver sección 4.9).

El tiempo de tromboplastina parcial activada (TTPa) y el Heptest también están prolongados de forma dosis-dependiente; sin embargo, no se recomiendan para evaluar el efecto farmacodinámico de rivaroxabán. No es necesario monitorizar los parámetros de la coagulación durante el tratamiento con rivaroxabán en la práctica clínica. Sin embargo, si está indicado clínicamente, se pueden medir los niveles de rivaroxabán mediante ensayos cuantitativos calibrados para la actividad anti-factor Xa (ver sección 5.2).

Eficacia clínica y seguridad

SCA

El programa clínico de rivaroxabán fue diseñado para demostrar su eficacia en la prevención de muerte de origen cardiovascular (CV), infarto de miocardio (IM) o ictus en pacientes con un SCA reciente (infarto de miocardio con elevación del segmento ST [IAMCEST], infarto de miocardio sin elevación del segmento ST [IAMSEST] o angina inestable [AI]). En el estudio pivotal doble ciego ATLAS ACS 2 TIMI 51, 15 526 pacientes fueron asignados aleatoriamente de forma 1:1:1 a uno de los tres grupos de tratamiento: rivaroxabán 2,5 mg por vía oral dos veces al día, 5 mg por vía oral dos veces al día o placebo dos veces al día, coadministrados con AAS solo o con AAS más una tienopiridina (clopidogrel o ticlopidina). Los pacientes con SCA de menos de 55 años debían tener diabetes mellitus o haber padecido un IM previo. El valor de la mediana del tiempo de tratamiento fue de 13 meses y la duración total del tratamiento fue de casi 3 años. El 93,2% de los pacientes recibieron

tratamiento con ácido acetilsalicílico de forma concomitante más tratamiento con una tienopiridina y el 6,8% solo AAS. Entre los pacientes que recibieron doble terapia antiagregante, el 98,8% recibieron clopidogrel, un 0,9% ticlopidina y el 0,3% restante prasugrel. Los pacientes recibieron la primera dosis de rivaroxabán en un mínimo de 24 horas y hasta 7 días (media de 4,7 días) tras ser admitidos en el hospital, pero inmediatamente tras la estabilización del SCA, incluyendo los procedimientos de revascularización y una vez concluido el tratamiento anticoagulante por vía parenteral.

Tanto la pauta posológica de 2,5 mg dos veces al día como la de 5 mg dos veces al día de rivaroxabán fueron eficaces en la reducción adicional de la incidencia de acontecimientos CV sobre el tratamiento antiagregante estándar de base. La pauta posológica de 2,5 mg dos veces al día redujo la mortalidad, y hay evidencia de que con la dosis más baja hubo menor riesgo de hemorragia, por lo que, rivaroxabán 2,5 mg dos veces al día, administrado conjuntamente AAS solo o con AAS más clopidogrel o ticlopidina se recomienda para la prevención de acontecimientos aterotrombóticos en pacientes adultos tras un SCA con elevación de los biomarcadores cardíacos.

En comparación con placebo, rivaroxabán redujo significativamente la variable principal compuesta de muerte de origen cardiovascular, IM o ictus. El beneficio fue debido a la reducción de la muerte de origen CV e IM y se observó inmediatamente con un efecto de tratamiento constante durante todo el periodo de tratamiento (ver Tabla 4 y Figura 1). También la primera variable secundaria (muerte por cualquier causa, IM o ictus) se redujo significativamente. Un análisis retrospectivo adicional mostró una reducción nominalmente significativa en las tasas de incidencia de trombosis del stent en comparación con placebo (ver Tabla 4). Las tasas de incidencia para la variable principal de seguridad (acontecimientos de hemorragia mayor TIMI no relacionados con CABG (injerto de derivación de arteria coronaria)) fueron superiores en los pacientes tratados con rivaroxabán en comparación con las de los pacientes que recibieron placebo (ver Tabla 6). Sin embargo, las tasas de incidencia estuvieron equilibradas entre rivaroxabán y placebo para los componentes de los acontecimientos hemorrágicos mortales, la hipotensión que requiere tratamiento con agentes inotrópicos por vía intravenosa y la intervención quirúrgica para la hemorragia en curso.

En la Tabla 5 se muestran los resultados de eficacia en pacientes sometidos a una intervención coronaria percutánea (ICP). Los resultados de seguridad de este subgrupo de pacientes sometidos a ICP fueron comparables a los resultados generales de seguridad.

Los pacientes con biomarcadores elevados (troponina o CK-MB) sin antecedente previo de ictus/AIT constituyeron el 80% de la población de estudio. Los resultados en esta población de pacientes también coincidieron con los resultados generales de eficacia y seguridad.

Tabla 4: Resultados de eficacia del estudio de fase III ATLAS ACS 2 TIMI 51

Población del estudio	Pacientes con síndrome coronario agudo reciente ^{a)}	
Pauta de tratamiento	Rivaroxabán 2,5 mg, dos veces al día, N = 5 114 n (%)	Placebo N = 5 113 n (%)
	Cociente de riesgos (Hazard Ratio (HR)) (IC 95%) valor de p ^{b)}	
Muerte de origen cardiovascular, IM o ictus	313 (6,1%) 0,84 (0,72, 0,97) p = 0,020*	376 (7,4%)
Muerte por todas las causas, IM o ictus	320 (6,3 %) 0,83 (0,72, 0,97) p = 0,016*	386 (7,5%)
Muerte de origen cardiovascular	94 (1,8%) 0,66 (0,51, 0,86) p = 0,002**	143 (2,8%)
Muerte por todas las causas	103 (2,0%) 0,68 (0,53, 0,87) p = 0,002**	153 (3,0%)
IM	205 (4,0%) 0,90 (0,75, 1,09) p = 0,270	229 (4,5%)
Ictus	46 (0,9%) 1,13 (0,74, 1,73) p = 0,562	41 (0,8%)
Trombosis del stent	61 (1,2%) 0,70 (0,51, 0,97) p = 0,033**	87 (1,7%)

- a) análisis por intención de tratar modificado (para trombosis del stent)
b) vs. placebo; valor de p Log-Rank
* estadísticamente superior
** nominalmente significativo

Tabla 5: Resultados de eficacia del estudio de fase III ATLAS ACS 2 TIMI 51 en pacientes sometidos a ICP

Población del estudio	Pacientes con síndrome coronario agudo reciente sometidos a ICP ^{a)}	
Pauta de tratamiento	Rivaroxabán 2,5 mg, dos veces al día, N = 3 114 n (%) HR (IC 95%) valor de p ^{b)}	Placebo N = 3 096 n (%)
Muerte de origen cardiovascular, IM o ictus	153 (4,9%) 0,94 (0,75, 1,17) p = 0,572	165 (5,3%)
Muerte de origen cardiovascular	24 (0,8%) 0,54 (0,33, 0,89) p = 0,013**	45 (1,5%)
Muerte por todas las causas	31 (1,0%) 0,64 (0,41, 1,01) p = 0,053	49 (1,6%)
IM	115 (3,7%) 1,03 (0,79, 1,33) p = 0,829	113 (3,6%)
Ictus	27 (0,9%) 1,30 (0,74, 2,31) p = 0,360	21 (0,7%)
Trombosis del stent	47 (1,5%) 0,66 (0,46, 0,95) p = 0,026**	71 (2,3%)

- a) análisis por intención de tratar (para trombosis del stent)
b) vs. placebo; valor de p Log-Rank
** nominalmente significativo

Tabla 6: Resultados de seguridad del estudio de fase III ATLAS ACS 2 TIMI 51

Población del estudio	Pacientes con síndrome coronario agudo reciente ^{a)}	
Pauta de tratamiento	Rivaroxabán 2,5 mg, dos veces al día, N=5 115 n (%) HR (95% IC) valor de p ^{b)}	Placebo N=5 125 n (%)
Hemorragia mayor TIMI no-CABG	65 (1,3%) 3,46 (2,08, 5,77) p = < 0,001*	19 (0,4%)
Hemorragia mortal	6 (0,1%) 0,67 (0,24, 1,89) p = 0,450	9 (0,2%)
Hemorragia intracraneal sintomática	14 (0,3%) 2,83 (1,02, 7,86) p = 0,037	5 (0,1%)
Hipotensión que requiere tratamiento con agentes inotrópicos por vía intravenosa	3 (0,1%)	3 (0,1%)
Intervención quirúrgica del sangrado en curso	7 (0,1%)	9 (0,2%)
Transfusión de 4 o más unidades de sangre durante un periodo de 48 horas	19 (0,4%)	6 (0,1%)

- a) población de seguridad, con tratamiento
b) vs. placebo; valor de p Log-Rank
* estadísticamente significativo

Figura 1: Tiempo hasta la aparición de la primera variable principal de eficacia (muerte de origen cardiovascular, IM o ictus)

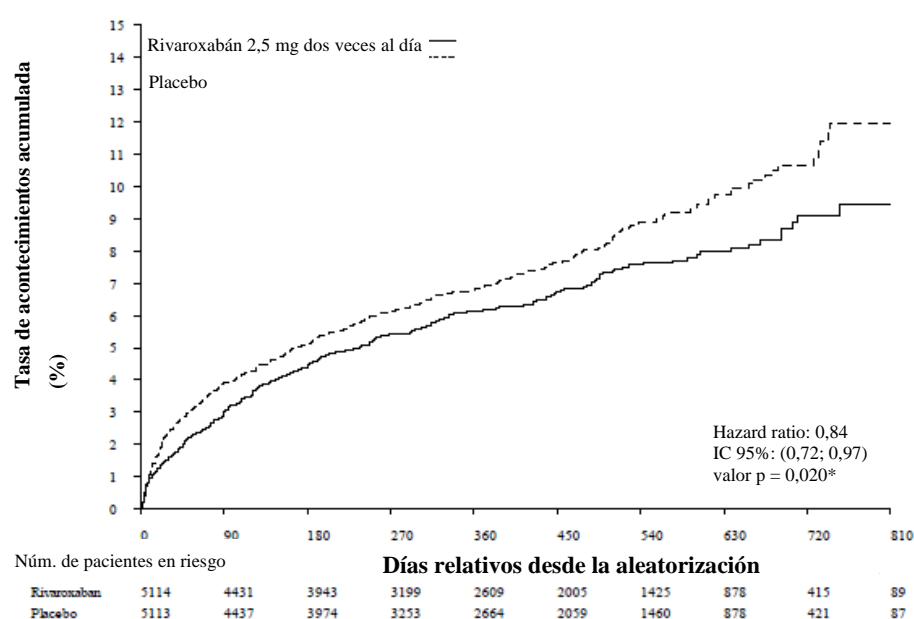

EAC/EAP

El estudio de fase III COMPASS (27 395 pacientes, 78,0% hombres, 22,0% mujeres) demostró la eficacia y la seguridad de rivaroxabán en la prevención de la variable combinada de muerte CV, IM e ictus en pacientes con EAC o EAP sintomática con un alto riesgo de acontecimientos isquémicos. Se realizó un seguimiento de los pacientes durante una mediana de 23 meses y un máximo de 3,9 años.

Se asignó aleatoriamente a sujetos sin una necesidad continua de tratamiento con un inhibidor de la bomba de protones para recibir pantoprazol o placebo. A continuación, todos los pacientes fueron asignados aleatoriamente en una proporción 1:1:1 para recibir rivaroxabán 2,5 mg dos veces al día/AAS 100 mg una vez al día, rivaroxabán 5 mg dos veces al día o AAS 100 mg una vez al día solo, así como sus correspondientes placebos.

Los pacientes con EAC presentaban EAC multivaso y/o IM previo. Los pacientes menores de 65 años tenían que presentar aterosclerosis con afectación de al menos dos lechos vasculares o al menos dos factores de riesgo cardiovascular adicionales.

Los pacientes con EAP se habían sometido a intervenciones previas tales como cirugía de derivación o angioplastia transluminal percutánea o amputación de una extremidad o de un pie por arteriopatía o claudicación intermitente con un índice de presión arterial tobillo/brazo < 0,90 y/o estenosis arterial periférica significativa o revascularización carotídea previa o estenosis carotídea asintomática ≥ 50%.

Los criterios de exclusión incluían la necesidad de tratamiento antiagregante plaquetario doble u otro tratamiento antiagregante plaquetario distinto del AAS o tratamiento anticoagulante oral, así como los pacientes con un riesgo alto de hemorragia, o insuficiencia cardíaca con una fracción de eyección < 30% o de clase III o IV según la clasificación de la New York Heart Association, o un ictus isquémico no lacunar en el mes anterior o antecedentes de ictus hemorrágico o lacunar.

Rivaroxabán 2,5 mg dos veces al día en combinación con AAS 100 mg una vez al día fue superior a AAS 100 mg en la reducción de la variable principal combinada de muerte CV, IM e ictus (ver tabla 7 y figura 2).

Se observó un aumento significativo de la variable principal de seguridad (acontecimientos hemorrágicos mayores conforme a los criterios modificados de la ISTH) en los pacientes tratados con

rivaroxabán 2,5 mg dos veces al día en combinación con AAS 100 mg una vez al día en comparación con los pacientes que recibieron AAS 100 mg (ver Tabla 8).

Para la variable principal de eficacia, el beneficio observado de rivaroxabán 2,5 mg dos veces al día más AAS 100 mg una vez al día en comparación con AAS 100 mg una vez al día correspondió a un HR = 0,89 (IC 95%: 0,7-1,1) en los pacientes ≥ 75 años (incidencia: 6,3% frente a 7,0%) y a un HR = 0,70 (IC 95%: 0,6-0,8) en los pacientes menores de 75 años (3,6% frente a 5,0%). Para la hemorragia mayor conforme a los criterios modificados de la ISTH, el aumento del riesgo observado correspondió a un HR = 2,12 (IC 95%: 1,5-3,0) en los pacientes ≥ 75 años (5,2% frente a 2,5%) y a un HR = 1,53 (IC 95%: 1,2-1,9) en los pacientes menores de 75 años (2,6% frente a 1,7%).

El uso de pantoprazol 40 mg una vez al día, además de la medicación antitrombótica del estudio, en pacientes sin necesidad clínica de un inhibidor de la bomba de protones no mostró ningún beneficio en la prevención de acontecimientos del tracto gastrointestinal superior (es decir, combinación de hemorragia del tracto gastrointestinal superior, ulceración del tracto gastrointestinal superior u obstrucción o perforación del tracto gastrointestinal superior); la tasa de incidencia de acontecimientos del tracto gastrointestinal superior fue de 0,39/100 pacientes-año en el grupo de pantoprazol 40 mg una vez al día y de 0,44/100 pacientes-año en el grupo de placebo una vez al día.

Tabla 7: Resultados de eficacia del estudio de fase III COMPASS

Población del estudio	Pacientes con EAC/EAP ^{a)}					
Pauta de tratamiento	Rivaroxabán 2,5 mg dos veces al día en combinación con AAS 100 mg una vez al día N = 9 152		AAS 100 mg una vez al día N = 9 126			
	Pacientes con acontecimientos	KM %	Pacientes con acontecimientos	KM %	HR (IC 95%)	Valor de p ^{b)}
Ictus, IM o muerte de origen CV	379 (4,1%)	5,20%	496 (5,4%)	7,17%	0,76 (0,66; 0,86)	p = 0,00004*
- Ictus	83 (0,9%)	1,17%	142 (1,6%)	2,23%	0,58 (0,44; 0,76)	p = 0,00006
- IM	178 (1,9%)	2,46%	205 (2,2%)	2,94%	0,86 (0,70; 1,05)	p = 0,14458
- Muerte de origen CV	160 (1,7%)	2,19%	203 (2,2%)	2,88%	0,78 (0,64; 0,96)	p = 0,02053
Muerte por todas las causas	313 (3,4%)	4,50%	378 (4,1%)	5,57%	0,82 (0,71; 0,96)	
Isquemia aguda de las extremidades	22 (0,2%)	0,27%	40 (0,4%)	0,60%	0,55 (0,32; 0,92)	

a) análisis por intención de tratar, análisis principal

b) comparado con AAS 100 mg; valor de p Log-Rank

* La reducción de la variable principal de eficacia fue estadísticamente superior.

IC: intervalo de confianza; KM %: estimaciones de Kaplan-Meier del riesgo de incidencia acumulado calculado a los 900 días; CV: cardiovascular; IM: infarto de miocardio

Tabla 8: Resultados de seguridad del estudio de fase III COMPASS

Población del estudio	Pacientes con EAC/EAP ^{a)}		
Pauta de tratamiento	Rivaroxabán 2,5 mg dos veces al día en combinación con AAS 100 mg una vez al día, N = 9 152 n (riesgo acum. %)	AAS 100 mg una vez al día N = 9 126 n (riesgo acum. %)	Hazard Ratio (IC 95%) Valor de p ^{b)}
Hemorragia mayor conforme a los criterios modificados de la ISTH	288 (3,9%)	170 (2,5%)	1,70 (1,40; 2,05) p < 0,00001
- Acontecimiento hemorrágico mortal	15 (0,2%)	10 (0,2%)	1,49 (0,67; 3,33) p = 0,32164
- Hemorragia sintomática en órgano crítico (no mortal)	63 (0,9%)	49 (0,7%)	1,28 (0,88; 1,86) p = 0,19679
- Hemorragia en el sitio quirúrgico que requiere reintervención (no mortal, no en órgano crítico)	10 (0,1%)	8 (0,1%)	1,24 (0,49; 3,14) p = 0,65119
- Hemorragia que precisa hospitalización (no mortal, no en órgano crítico, no requiere reintervención)	208 (2,9%)	109 (1,6%)	1,91 (1,51; 2,41) p < 0,00001
- Con estancia nocturna	172 (2,3%)	90 (1,3%)	1,91 (1,48; 2,46) p < 0,00001
- Sin estancia nocturna	36 (0,5%)	21 (0,3%)	1,70 (0,99; 2,92) p = 0,04983
Hemorragia gastrointestinal mayor	140 (2,0%)	65 (1,1%)	2,15 (1,60; 2,89) p < 0,00001
Hemorragia intracraneal mayor	28 (0,4%)	24 (0,3%)	1,16 (0,67; 2,00) p = 0,59858

a) análisis por intención de tratar, análisis principales

b) comparado con AAS 100 mg; valor de p Log-Rank

IC: intervalo de confianza; riesgo acum.: riesgo de incidencia acumulado (estimaciones de Kaplan-Meier) a los 30 meses; ISTH: International Society on Thrombosis and Haemostasis

Figura 2: Tiempo transcurrido hasta la primera incidencia de la variable principal de eficacia (ictus, infarto de miocardio, muerte cardiovascular) en el estudio COMPASS

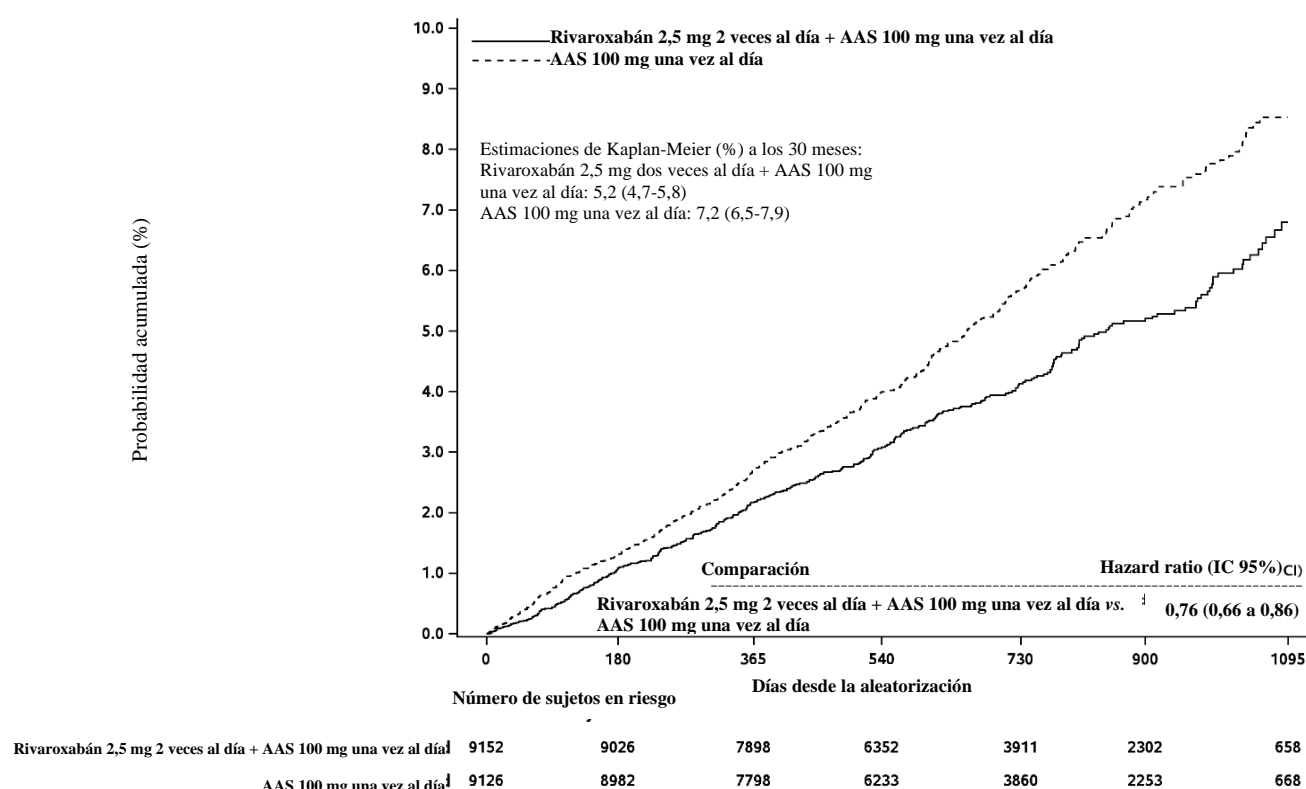

IC: intervalo de confianza

Pacientes tras un procedimiento reciente de revascularización de la extremidad inferior debido a una EAP sintomática

En el ensayo pivotal de fase III VOYAGER PAD, 6 564 pacientes tras un procedimiento reciente de revascularización con éxito de la extremidad inferior (quirúrgico o endovascular, incluidos los procedimientos híbridos) debido a una EAP sintomática fueron asignados aleatoriamente a uno de los dos grupos de tratamiento antitrombótico: rivaroxabán 2,5 mg dos veces al día en combinación con AAS 100 mg una vez al día, o a AAS 100 mg una vez al día, de forma 1:1. Se permitió a los pacientes recibir adicionalmente una dosis estándar de clopidogrel una vez al día durante un máximo de 6 meses. El objetivo del estudio era demostrar la eficacia y la seguridad de rivaroxabán más AAS para la prevención del infarto de miocardio, el ictus isquémico, la muerte CV, la isquemia aguda de las extremidades o la amputación mayor de etiología vascular en pacientes tras procedimientos recientes de revascularización de las extremidades inferiores realizados con éxito.

de las extremidades inferiores debido a una EAP sintomática. Pacientes de edad ≥ 50 años con EAP aterosclerótica sintomática documentada de moderada a grave en las extremidades inferiores, evidenciada por todo lo siguiente: desde el punto de vista clínico (es decir, limitaciones funcionales), desde el punto de vista anatómico (es decir, pruebas de imagen de EAP distal a la arteria ilíaca externa) y desde el punto de vista hemodinámico (índice braquial del tobillo [ABI] $\leq 0,80$ o índice braquial del dedo del pie [TBI] $\leq 0,60$ para los pacientes sin antecedentes de revascularización de las extremidades o ABI $\leq 0,85$ o TBI $\leq 0,65$ para los pacientes con antecedentes de revascularización de las extremidades) se incluyeron. Se excluyeron los pacientes que necesitaban un tratamiento antiplaquetario dual durante más de 6 meses, o cualquier tratamiento antiplaquetario adicional distinto del AAS y el clopidogrel, o un tratamiento anticoagulante oral, así como los pacientes con antecedentes de hemorragia intracraneal, accidente cerebrovascular o AIT, o los pacientes con un FGe < 15 mL/min.

La duración media del seguimiento fue de 24 meses y el seguimiento máximo fue de 4,1 años. La edad media de los pacientes inscritos fue de 67 años y el 17% de la población de pacientes tenía más de 75 años. La mediana del tiempo transcurrido desde el procedimiento de revascularización índice hasta el inicio del tratamiento del estudio fue de 5 días en la población general (6 días después de la

revascularización quirúrgica y 4 días después de la revascularización endovascular, incluidos los procedimientos híbridos). En general, el 53,0% de los pacientes recibió un tratamiento de fondo a corto plazo con clopidogrel, con una duración media de 31 días. Según el protocolo del estudio, el tratamiento podía iniciarse lo antes posible, pero no más tarde de 10 días después de un procedimiento de revascularización satisfactorio y una vez asegurada la hemostasia.

Rivaroxabán 2,5 mg dos veces al día en combinación con AAS 100 mg una vez al día fue superior en la reducción de la variable primaria compuesta de infarto de miocardio, accidente cerebrovascular isquémico, muerte CV, isquemia aguda de las extremidades y amputación mayor de etiología vascular en comparación con AAS solo (véase Tabla 9). La variable primaria de seguridad de eventos de hemorragia mayor TIMI aumentó en los pacientes tratados con rivaroxabán y AAS, sin que aumentaran las hemorragias mortales o intracraneales (véase Tabla 10). Las variables secundarias de eficacia se probaron en un orden jerárquico preespecificado (véase Tabla 9).

Tabla 9: Resultados de eficacia del estudio de fase III VOYAGER PAD

Población del estudio	Pacientes tras procedimientos recientes de revascularización de la extremidad inferior debido a una EAP sintomática^{a)}		
Pauta de tratamiento	Rivaroxabán 2,5 mg dos veces al día en combinación con ASA 100 mg una vez al día N = 3 286 n (riesgo acum. %) ^{c)}	ASA 100 mg una vez al día N = 3 278 n (riesgo acum. %) ^{c)}	Hazard Ratio (IC 95%) ^{d)}
Primera incidencia de la variable principal de eficacia ^{b)}	508 (15,5%)	584 (17,8%)	0,85 (0,76;0,96) p = 0,0043 ^{e)*}
- IM	131 (4,0%)	148 (4,5%)	0,88 (0,70;1,12)
- Ictus isquémico	71 (2,2%)	82 (2,5%)	0,87 (0,63;1,19)
- Muerte de origen CV	199 (6,1%)	174 (5,3%)	1,14 (0,93;1,40)
- Isquemia aguda de las extremidades ^{f)}	155 (4,7%)	227 (6,9%)	0,67 (0,55;0,82)
- Amputación mayor de etiología vascular	103 (3,1%)	115 (3,5%)	0,89 (0,68;1,16)
Segunda incidencia de la variable principal de eficacia			
Revascularización no planificada del miembro inferior por isquemia recurrente de la extremidad	584 (17,8%)	655 (20,0%)	0,88 (0,79;0,99) p = 0,0140 ^{e)*}
Hospitalización por una causa coronaria o periférica (cualquiera de las extremidades inferiores) de naturaleza trombótica	262 (8,0%)	356 (10,9%)	0,72 (0,62;0,85) p < 0,0001 ^{e)*}
Muerte por todas las causas	321 (9,8%)	297 (9,1%)	1,08 (0,92;1,27)
Eventos de ETV	25 (0,8%)	41 (1,3%)	0,61 (0,37;1,00)

^{a)} análisis por intención de tratar, análisis principales; adjudicado por el ICAC

^{b)} compuesto de IM, ictus isquémico, muerte de origen CV (muerte de origen CV y causa de muerte desconocida), IAE y amputación mayor de etiología vascular

^{c)} Solo se considera la primera aparición del evento de variable analizada dentro del ámbito de los datos de un sujeto.

^{d)} El HR (IC 95%) se basa en el modelo de riesgos proporcionales de Cox estratificado por el tipo de procedimiento y el uso de clopidogrel con el tratamiento como única covariable.

- e) El valor p unilateral se basa en la prueba de rango logarítmico estratificada por tipo de procedimiento y uso de clopidogrel con tratamiento como factor.
- f) La isquemia aguda de las extremidades se define como un empeoramiento súbito y significativo de la perfusión de las extremidades, ya sea con un nuevo déficit de pulso o que requiera una intervención terapéutica (es decir, trombólisis o trombectomía, o revascularización urgente), y que conduzca a la hospitalización.
- * La reducción de la variable de eficacia fue estadísticamente superior.
- IAE: isquemia aguda de las extremidades; IC: intervalo de confianza; IM: infarto de miocardio; CV: cardiovascular; ICAC: Independent Clinical Adjudication Committee

Tabla 10: Resultados de seguridad del estudio de fase III VOYAGER PAD

Población del estudio	Pacientes tras procedimientos recientes de revascularización de la extremidad inferior debido a una EAP sintomática ^{a)}		
Pauta de tratamiento	Rivaroxabán 2,5 mg dos veces al día en combinación con ASA 100 mg una vez al día N=3 256 n (riesgo acum. %) ^{b)}	ASA 100 mg una vez al día N=3 248 n (riesgo acum. %) ^{b)}	Hazard Ratio (IC 95%) ^{c)} Valor de p ^{d)}
Hemorragia mayor TIMI (CABG / no CABG)	62 (1,9%)	44 (1,4%)	1,43 (0,97;2,10) p = 0,0695
- Hemorragia mortal	6 (0,2%)	6 (0,2%)	1,02 (0,33;3,15)
- Hemorragia intracraneal	13 (0,4%)	17 (0,5%)	0,78 (0,38;1,61)
- Hemorragia manifiesta asociada a una caída de Hb \geq 5g/dL / Hct \geq 15%	46 (1,4%)	24 (0,7%)	1,94 (1,18;3,17)
Hemorragia mayor conforme a los criterios de la ISTH	140 (4,3%)	100 (3,1%)	1,42 (1,10;1,84) p = 0,0068
- Hemorragia mortal	6 (0,2%)	8 (0,2%)	0,76 (0,26;2,19)
- Hemorragia en órgano crítico no mortal	29 (0,9%)	26 (0,8%)	1,14 (0,67;1,93)
Hemorragia no mayor clínicamente conforme a los criterios de la ISTH	246 (7,6%)	139 (4,3%)	1,81 (1,47;2,23)

- a) Conjunto de análisis de seguridad (todos los sujetos aleatorizados con al menos una dosis del fármaco del estudio), ICAC: Independent Clinical Adjudication Committee
- b) n = número de sujetos con eventos, N = número de sujetos en riesgo, % = $100 * n/N$, n/100p-años = ratio del número de sujetos con eventos incidentes / tiempo acumulado en riesgo
- c) El HR (IC 95%) se basa en el modelo de riesgos proporcionales de Cox estratificado por el tipo de procedimiento y el uso de clopidogrel con el tratamiento como única covariable
- d) El valor p bilateral se basa en la prueba de rango logarítmico estratificada por el tipo de procedimiento y el uso de clopidogrel con el tratamiento como factor

EAC con insuficiencia cardiaca

El estudio **COMMANDER HF** incluyó a 5 022 pacientes con insuficiencia cardiaca y enfermedad arterial coronaria (EAC) significativa después de una hospitalización por descompensación de la insuficiencia cardiaca (IC) que fueron asignados aleatoriamente a uno de los dos grupos de tratamiento: rivaroxabán 2,5 mg dos veces al día (N = 2 507) o su correspondiente placebo (N = 2 515), respectivamente. La mediana global de la duración del tratamiento del estudio fue de 504 días.

Los pacientes debían haber tenido IC sintomática durante al menos 3 meses y una fracción de eyección del ventrículo izquierdo (FEVI) \leq 40% durante el año anterior al reclutamiento. Al inicio, la fracción

de eyección mediana fue del 34% (rango intercuartil: 28%-38%) y el 53% de los sujetos fueron clase III o IV según la clasificación de la NYHA.

La variable principal de eficacia (es decir, la combinación de mortalidad por cualquier causa, IM o ictus) no mostró diferencias estadísticamente significativas entre el grupo con 2,5 mg de rivaroxabán dos veces al día y el grupo placebo con un HR = 0,94 (IC del 95%: 0,84-1,05), $p = 0,270$. Para la mortalidad por cualquier causa, no hubo diferencias entre rivaroxabán y placebo en el número de acontecimientos (tasa de acontecimientos por 100 pacientes-años: 11,41 frente a 11,63; HR: 0,98; IC del 95%: 0,87 a 1,10; $p = 0,743$). Las tasas de acontecimientos para el IM por 100 pacientes-años (rivaroxabán frente a placebo) fueron 2,08 frente a 2,52 (HR 0,83; IC del 95%: 0,63 a 1,08; $p = 0,165$) y para el ictus, las tasas de acontecimientos por 100 pacientes-años fueron 1,08 frente a 1,62 (HR: 0,66; IC del 95%: 0,47 a 0,95; $p = 0,023$). La variable principal de seguridad (es decir, la combinación de hemorragia mortal o hemorragia en un espacio crítico con el potencial de causar discapacidad permanente), se produjo en 18 (0,7%) pacientes del grupo de tratamiento con rivaroxabán 2,5 mg dos veces al día y en 23 (0,9%) pacientes del grupo placebo, respectivamente (HR = 0,80; IC del 95%: 0,43-1,49; $p = 0,484$). Se produjo un aumento estadísticamente significativo en la hemorragia mayor conforme a la ISTH en el grupo de rivaroxabán en comparación con el placebo (tasa de acontecimientos por 100 pacientes-años: 2,04 frente a 1,21; HR 1,68; IC del 95%: 1,18 a 2,39; $p = 0,003$).

En pacientes con insuficiencia cardiaca leve y moderada, los efectos del tratamiento para este subgrupo del estudio COMPASS fueron similares a los de toda la población del estudio (ver sección EAC/EAP).

Pacientes con síndrome antifosfolipídico con triple positividad de alto riesgo

En un estudio multicéntrico, aleatorizado, abierto, independiente y con adjudicación ciega de los acontecimientos, se comparó rivaroxabán con warfarina en pacientes con antecedentes de trombosis, a los que se les había diagnosticado síndrome antifosfolipídico y que presentaban un alto riesgo de sufrir episodios tromboembólicos (positivos en las 3 pruebas de anticuerpos antifosfolípidos: anticoagulante lúpico, anticuerpos anticardiolipina y anticuerpos anti-beta 2-glucoproteína I). El estudio se finalizó prematuramente tras la inclusión de 120 pacientes debido a un exceso de acontecimientos en los pacientes del grupo de rivaroxabán. El seguimiento medio fue de 569 días. Se aleatorizó a 59 pacientes al grupo de rivaroxabán 20 mg (15 mg en el caso de los pacientes con un aclaramiento de creatinina (CrCl) < 50 ml/min) y 61 al grupo de warfarina (INR de 2,0-3,0). Se produjeron acontecimientos tromboembólicos en el 12% de los pacientes aleatorizados al grupo de rivaroxabán (4 accidentes cerebrovasculares isquémicos y 3 infartos de miocardio). No se notificaron episodios en los pacientes aleatorizados al grupo de warfarina. Se observaron hemorragias mayores en 4 pacientes (7%) del grupo de rivaroxabán y 2 pacientes (3%) del grupo de warfarina.

Población pediátrica

La Agencia Europea de Medicamentos ha eximido al titular de la obligación de presentar los resultados de los ensayos realizados con rivaroxabán en todos los grupos de la población pediátrica en la prevención de acontecimientos tromboembólicos (ver sección 4.2 para consultar la información sobre el uso en la población pediátrica).

5.2 Propiedades farmacocinéticas

Absorción

Rivaroxabán se absorbe rápidamente y alcanza concentraciones máximas (C_{max}) de 2 a 4 horas después de tomar el comprimido.

La absorción oral de rivaroxabán es casi completa y su biodisponibilidad oral es elevada (80% al 100%) en el caso de la dosis del comprimido de 2,5 mg y de 10 mg, independientemente de las condiciones de ayuno o alimentación. La ingesta de alimentos con rivaroxabán (a la dosis de 2,5 mg o de 10 mg) no afecta al AUC ni a la C_{max} . Los comprimidos de 2,5 mg y de 10 mg de rivaroxabán pueden tomarse con o sin alimentos.

Rivaroxabán presenta una farmacocinética lineal hasta, aproximadamente, 15 mg administrados una vez al día. A dosis más altas, rivaroxabán muestra una absorción disminuida, con una reducción de la biodisponibilidad y de la tasa de absorción dosis-dependiente. Este efecto es más marcado en ayunas

que después de la ingesta de alimentos. La variabilidad de la farmacocinética de rivaroxabán es moderada; con una variabilidad interindividual (CV%) entre el 30 y el 40%.

La absorción de rivaroxabán depende del sitio donde se libera en el tracto gastrointestinal. Se ha notificado una disminución del 29% y del 56% en el AUC y la C_{max} , en comparación con el comprimido, cuando rivaroxabán en forma de granulado se liberó en el intestino delgado proximal. La exposición se reduce aún más cuando rivaroxabán se libera en el intestino delgado distal o en el colon ascendente. Por lo tanto, debe evitarse la administración de rivaroxabán de forma distal al estómago, ya que esto puede dar lugar a una reducción de la absorción y la correspondiente exposición a rivaroxabán.

La biodisponibilidad (AUC y C_{max}) fue comparable para rivaroxabán 20 mg, administrado por vía oral como comprimido triturado y mezclado con puré de manzana o diluido con agua, administrado a través de una sonda gástrica y seguido de una comida líquida, en comparación con el comprimido entero. Dado el perfil farmacocinético predecible, proporcional a la dosis de rivaroxabán, los resultados de biodisponibilidad de este estudio son probablemente aplicables a dosis más bajas de rivaroxabán.

Distribución

La unión a proteínas plasmáticas humanas es alta, del 92% al 95% aproximadamente, y la albúmina sérica es el principal componente de unión. El volumen de distribución es moderado, con un V_{ss} de 50 litros, aproximadamente.

Biotransformación y eliminación

De la dosis administrada de rivaroxabán se metabolizan aproximadamente 2/3; después, la mitad se elimina por vía renal y la otra mitad por vía fecal. El 1/3 restante de la dosis administrada se excreta directamente por vía renal como principio activo no modificado en la orina, principalmente mediante secreción renal activa.

Rivaroxabán se metaboliza mediante el CYP3A4, el CYP2J2 y mecanismos independientes del CYP. Las principales vías de biotransformación son la degradación oxidativa de la porción de morfolinona y la hidrólisis de los enlaces amida. Según investigaciones *in vitro*, rivaroxabán es un sustrato de las proteínas transportadoras P-gp (glucoproteína P) y Bcrp (proteína de resistencia al cáncer de mama). Rivaroxabán en forma inalterada es el compuesto más abundante en el plasma humano sin presencia de metabolitos mayores o metabolitos activos circulantes. Con un aclaramiento sistémico de aproximadamente 10 l/h, rivaroxabán puede clasificarse como una sustancia de bajo aclaramiento. Después de la administración por vía intravenosa de una dosis de 1 mg, la semivida de eliminación es de aproximadamente 4,5 horas. Después de la administración por vía oral, la eliminación se ve limitada por la tasa de absorción. En personas jóvenes, la eliminación de rivaroxabán del plasma se produce con una semivida de eliminación de 5 a 9 horas y en personas de edad avanzada, con una semivida de eliminación de 11 a 13 horas.

Poblaciones especiales

Sexo

No hubo ninguna diferencia clínicamente relevante en las propiedades farmacocinéticas y farmacodinámicas entre hombres y mujeres.

Pacientes de edad avanzada

Los pacientes de edad avanzada presentaron concentraciones plasmáticas mayores que los pacientes más jóvenes, con unos valores medios del AUC que fueron aproximadamente 1,5 veces superiores, principalmente debido a la disminución (aparente) del aclaramiento renal y total. No es necesario un ajuste de la dosis.

Peso corporal

Los valores extremos en el peso corporal (< 50 kg o > 120 kg) tuvieron poco efecto en las concentraciones plasmáticas de rivaroxabán (menos del 25%). No es necesario un ajuste de la dosis.

Origen étnico

No se observaron diferencias interétnicas clínicamente relevantes entre los pacientes de raza blanca, afroamericanos, de origen latinoamericano, japonés o chino, en cuanto a las propiedades farmacocinéticas o farmacodinámicas.

Insuficiencia hepática

Los pacientes cirróticos con insuficiencia hepática leve (clasificados como Child Pugh A), solo presentaron cambios menores en la farmacocinética de rivaroxabán (aumento medio del AUC de 1,2 veces), lo que fue casi comparable al grupo control de voluntarios sanos. En los pacientes cirróticos con insuficiencia hepática moderada (clasificados como Child Pugh B), el AUC media de rivaroxabán estuvo aumentada significativamente en 2,3 veces, en comparación con los voluntarios sanos. El AUC libre aumentó 2,6 veces. Estos pacientes también mostraron una disminución de la eliminación renal de rivaroxabán, similar a los pacientes con insuficiencia renal moderada. No hay datos en pacientes con insuficiencia hepática grave.

La inhibición de la actividad del factor Xa se incrementó en un factor de 2,6 en los pacientes con insuficiencia hepática moderada, en comparación con los voluntarios sanos; de manera similar, la prolongación del TP se incrementó en un factor de 2,1. Los pacientes con insuficiencia hepática moderada fueron más sensibles a rivaroxabán, lo que produjo una relación farmacocinética/farmacodinámica más pronunciada entre la concentración y el TP.

Rivaroxabán está contraindicado en pacientes con hepatopatía asociada a coagulopatía y con riesgo clínicamente relevante de hemorragia, incluyendo pacientes cirróticos clasificados como Child Pugh B y C (ver sección 4.3).

Insuficiencia renal

Se observó un aumento de la exposición a rivaroxabán correlacionado con la disminución de la función renal, evaluada mediante las determinaciones del aclaramiento de creatinina. En sujetos con insuficiencia renal leve (aclaramiento de creatinina de 50 a 80 ml/min), moderada (aclaramiento de creatinina de 30 a 49 ml/min) o grave (aclaramiento de creatinina de 15 a 29 ml/min), las concentraciones plasmáticas de rivaroxabán (AUC) aumentaron 1,4, 1,5 y 1,6 veces, respectivamente. Los aumentos correspondientes en los efectos farmacodinámicos fueron más pronunciados. En sujetos con insuficiencia renal leve, moderada y grave, la inhibición total de la actividad del factor Xa aumentó en un factor de 1,5, 1,9 y 2,0 respectivamente, en comparación con voluntarios sanos; de manera similar, la prolongación del TP aumentó en factores de 1,3, 2,2 y 2,4, respectivamente. No hay datos en pacientes con un aclaramiento de creatinina < 15 ml/min.

Debido a la elevada fijación a proteínas plasmáticas, no se espera que rivaroxabán sea dializable.

No se recomienda su uso en pacientes con un aclaramiento de creatinina < 15 ml/min. Rivaroxabán debe utilizarse con precaución en pacientes con un aclaramiento de creatinina de 15 a 29 ml/min (ver sección 4.4).

Datos farmacocinéticos en pacientes

En los pacientes que recibieron rivaroxabán 2,5 mg dos veces al día para la prevención de acontecimientos aterotrombóticos en pacientes con SCA, la concentración media geométrica (intervalo de predicción del 90%) a las 2-4 h y a las 12 h aproximadamente después de la dosis (lo que representa aproximadamente las concentraciones máxima y mínima durante el intervalo entre dosis) fue de 47 (13-123) y de 9,2 (4,4-18) µg/l, respectivamente.

Relación farmacocinética/farmacodinámica

Se ha evaluado la relación farmacocinética/farmacodinámica (PK/PD) entre la concentración plasmática de rivaroxabán y varias variables PD (inhibición del factor Xa, tiempo de protrombina (TP), TTPa, Heptest) después de la administración de un amplio rango de dosis (de 5 a 30 mg dos veces al día). La relación entre la concentración de rivaroxabán y la actividad del factor Xa se describió de manera óptima por un modelo E_{max} . En el caso del TP, por lo general, el modelo de intersección lineal describió mejor los datos. Dependiendo de los diferentes reactivos usados en el TP, la pendiente varió considerablemente. Con Neoplastin PT, el TP basal fue de aproximadamente 13 seg. y la pendiente fue de alrededor de 3 a 4 seg./((100 µg/l). Los resultados de los análisis de la relación PK/PD en las fases II y III fueron congruentes con los datos establecidos en los sujetos sanos.

Población pediátrica

No se ha establecido la seguridad y eficacia para las indicaciones de SCA y EAC/EAP en niños y adolescentes hasta los 18 años.

5.3 Datos preclínicos sobre seguridad

Los datos de los estudios preclínicos no muestran riesgos especiales para los seres humanos según los estudios convencionales de farmacología de seguridad, toxicidad con dosis únicas, fototoxicidad, genotoxicidad, potencial carcinogénico y toxicidad reproductiva.

Los efectos observados en los estudios con dosis repetidas se debieron principalmente a la actividad farmacodinámica incrementada de rivaroxabán. En ratas se observó un aumento de las concentraciones plasmáticas de IgG e IgA a niveles de exposición clínicamente relevantes. No se observó ningún efecto sobre la fertilidad en las ratas macho o hembra. Los estudios en animales han demostrado una toxicidad reproductiva relacionada con el modo de acción farmacológica de rivaroxabán (p. ej., complicaciones hemorrágicas). A concentraciones plasmáticas clínicamente relevantes se observó toxicidad embriofetal (pérdida después de la implantación, retraso o adelanto de la osificación, varias manchas hepáticas de color claro) y un aumento de la incidencia de malformaciones frecuentes, así como cambios placentarios. En el estudio pre y postnatal en ratas, se observó una disminución de la viabilidad de las crías a dosis que fueron tóxicas para las madres.

6. DATOS FARMACÉUTICOS

6.1 Lista de excipientes

Núcleo del comprimido

Celulosa microcristalina

Lactosa monohidrato

Croscarmelosa sódica

Hipromelosa

Laurilsulfato de sodio

Óxido férrico amarillo (E172)

Estearato de magnesio

Recubrimiento con película

Alcohol polivinílico

Macrogol 3350

Talco

Dióxido de titanio (E171)

Óxido de hierro amarillo (E172)

6.2 Incompatibilidades

No procede.

6.3 Periodo de validez

3 años

En frasco una vez abierto: 180 días

Comprimidos triturados

Los comprimidos triturados de rivaroxabán son estables en agua y en puré de manzana durante 2 horas.

6.4 Precauciones especiales de conservación

No requiere condiciones especiales de conservación.

6.5 Naturaleza y contenido del envase

Envases de blísteres de PVC/PVDC/lámina de aluminio que contienen 10, 28, 56, 60, 100 o 196 comprimidos recubiertos con película o blísteres precortados unidosis en envases de 28 × 1, 30 × 1, 56 × 1, 60 × 1 o 90 × 1 comprimidos recubiertos con película.

Frascos blancos de HDPE con tapón blanco de rosca de PP opaco con revestimiento de aluminio sellado por inducción que contienen 98, 100, 196 o 250 comprimidos recubiertos con película.

Puede que solamente estén comercializados algunos tamaños de envases.

6.6 Precauciones especiales de eliminación y otras manipulaciones

La eliminación del medicamento no utilizado y de todos los materiales que hayan estado en contacto con él se realizará de acuerdo con la normativa local.

Trituración de los comprimidos

Los comprimidos de Rivaroxabán Viatris se pueden triturar y resuspender en 50 ml de agua y administrarse por medio de una sonda nasogástrica o una sonda de alimentación gástrica tras confirmar la colocación de la sonda en el estómago. Después, la sonda se debe lavar con agua. Dado que la absorción de rivaroxabán depende del lugar de liberación del principio activo, se debe evitar la administración de rivaroxabán en una localización distal al estómago, ya que esto puede dar lugar a una reducción de la absorción y, por consiguiente, a una menor exposición al principio activo. No se requiere alimentación enteral inmediatamente después de la administración de los comprimidos de 2,5 mg.

7. TITULAR DE LA AUTORIZACIÓN DE COMERCIALIZACIÓN

Viatri Limited
Damastown Industrial Park
Mulhuddart
Dublin 15
DUBLIN
Irlanda

8. NÚMERO(S) DE AUTORIZACIÓN DE COMERCIALIZACIÓN

EU/1/21/1588/001 Blíster (PVC/PVDC/aluminio) 10 comprimidos
EU/1/21/1588/002 Blíster (PVC/PVDC/aluminio) 28 comprimidos
EU/1/21/1588/003 Blíster (PVC/PVDC/aluminio) 56 comprimidos
EU/1/21/1588/004 Blíster (PVC/PVDC/aluminio) 60 comprimidos
EU/1/21/1588/005 Blíster (PVC/PVDC/aluminio) 100 comprimidos
EU/1/21/1588/006 Blíster (PVC/PVDC/aluminio) 196 comprimidos

EU/1/21/1588/007 Blíster (PVC/PVDC/aluminio) 28 x 1 comprimidos (unidosis)
EU/1/21/1588/008 Blíster (PVC/PVDC/aluminio) 30 x 1 comprimidos (unidosis)
EU/1/21/1588/009 Blíster (PVC/PVDC/aluminio) 56 x 1 comprimidos (unidosis)
EU/1/21/1588/010 Blíster (PVC/PVDC/aluminio) 60 x 1 comprimidos (unidosis)
EU/1/21/1588/011 Blíster (PVC/PVDC/aluminio) 90 x 1 comprimidos (unidosis)

EU/1/21/1588/012 Frasco (HDPE) 98 comprimidos
EU/1/21/1588/013 Frasco (HDPE) 100 comprimidos
EU/1/21/1588/014 Frasco (HDPE) 196 comprimidos
EU/1/21/1588/061 Frasco (HDPE) 250 comprimidos

9. FECHA DE LA PRIMERA AUTORIZACIÓN/RENOVACIÓN DE LA AUTORIZACIÓN

Fecha de la primera autorización: 12 noviembre 2021

10. FECHA DE LA REVISIÓN DEL TEXTO

La información detallada de este medicamento está disponible en la página web de la Agencia Europea de Medicamentos <http://www.ema.europa.eu>.

1. NOMBRE DEL MEDICAMENTO

Rivaroxabán Viatris 10 mg comprimidos recubiertos con película

2. COMPOSICIÓN CUALITATIVA Y CUANTITATIVA

Cada comprimido recubierto con película contiene 10 mg de rivaroxabán.

Excipiente con efecto conocido

Cada comprimido recubierto con película contiene 19,24 mg de lactosa (como monohidrato), ver sección 4.4.

Para consultar la lista completa de excipientes, ver sección 6.1.

3. FORMA FARMACÉUTICA

Comprimido recubierto con película (comprimido)

Comprimido recubierto con película de color rosa a rojo anaranjado, redondo, biconvexo y con borde biselado (5,4 mm de diámetro), con la marca “RX” en una cara del comprimido y “2” en la otra cara.

4. DATOS CLÍNICOS

4.1 Indicaciones terapéuticas

Prevención de la tromboembolia venosa (TEV) en pacientes adultos sometidos a cirugía electiva de reemplazo de cadera o rodilla.

Tratamiento de la trombosis venosa profunda (TVP) y de la embolia pulmonar (EP), y prevención de las recurrencias de la TVP y de la EP en adultos. (Ver en sección 4.4 información sobre pacientes con EP hemodinámicamente inestables.)

4.2 Posología y forma de administración

Posología

Prevención de la TEV en adultos sometidos a cirugía electiva de reemplazo de cadera o rodilla

La dosis recomendada es de 10 mg de rivaroxabán, tomado una vez al día. La dosis inicial debe tomarse entre 6 y 10 horas después de la intervención quirúrgica, siempre que se haya establecido la hemostasia.

La duración del tratamiento depende del riesgo individual del paciente de presentar TEV, que es determinado por el tipo de cirugía ortopédica.

- En los pacientes sometidos a cirugía mayor de cadera, se recomienda una duración de tratamiento de 5 semanas.
- En los pacientes sometidos a cirugía mayor de rodilla, se recomienda una duración de tratamiento de 2 semanas.

Si se olvida una dosis, el paciente debe tomar Rivaroxabán Viatris inmediatamente y seguir al día siguiente con la toma una vez al día, como antes.

Tratamiento de la TVP, tratamiento de la EP y prevención de las recurrencias de la TVP y de la EP

La dosis recomendada para el tratamiento inicial de la TVP aguda o de la EP es de 15 mg dos veces al día, durante las tres primeras semanas, seguida de 20 mg una vez al día para el tratamiento continuado, así como para la prevención de las recurrencias de la TVP y de la EP.

Se debe considerar una duración corta del tratamiento (por lo menos 3 meses) en los pacientes con TVP o EP provocada por factores mayores de riesgo transitorio (es decir, cirugía mayor o traumatismo recientes). Se debe considerar una duración más prolongada del tratamiento en los pacientes con TVP o EP provocada, no relacionada con factores mayores de riesgo transitorio, TVP o EP no provocada, o antecedentes de TVP o EP recurrente.

Cuando está indicada la prevención extendida de la TVP o EP recurrente (después de finalizar por lo menos 6 meses de tratamiento de la TVP o la EP), la dosis recomendada es de 10 mg una vez al día. Se debe considerar la administración de una dosis de Rivaroxabán Viatris 20 mg una vez al día en los pacientes en los que se considera que el riesgo de TVP o EP recurrente es alto, por ejemplo, los que tienen comorbilidades complicadas, o los que han presentado TVP o EP recurrente con la prevención extendida con Rivaroxabán Viatris 10 mg una vez al día.

La duración del tratamiento y la selección de la dosis deben individualizarse después de una valoración cuidadosa del beneficio del tratamiento frente al riesgo de hemorragia (ver sección 4.4).

	Periodo	Programa de dosificación	Dosis total diaria
Tratamiento y prevención de TVP y EP recurrente	Días 1-21	15 mg dos veces al día	30 mg
	Día 22 en adelante	20 mg una vez al día	20 mg
Prevención de TVP y EP recurrente	Después de finalizar al menos 6 meses de tratamiento de la TVP o EP	10 mg una vez al día o 20 mg una vez al día	10 mg o 20 mg

Para facilitar el cambio de dosis de 15 mg a 20 mg después del Día 21, está disponible un envase para el inicio del tratamiento de Rivaroxabán Viatris en las primeras 4 semanas para el tratamiento de la TVP/EP.

Si el paciente olvida una dosis durante la fase de tratamiento de 15 mg dos veces al día (días 1 a 21), este deberá tomar inmediatamente Rivaroxabán Viatris para garantizar una toma de 30 mg de Rivaroxabán Viatris al día. En este caso, se pueden tomar dos comprimidos de 15 mg a la vez y al día siguiente se deberá seguir con la pauta habitual recomendada de 15 mg dos veces al día.

Si el paciente olvida una dosis durante la fase de tratamiento de una vez al día, deberá tomar inmediatamente Rivaroxabán Viatris y seguir al día siguiente con la pauta recomendada de una vez al día. La dosis no debe duplicarse en el mismo día para compensar una dosis olvidada.

Cambio de tratamiento con antagonistas de la vitamina K (AVK) a Rivaroxabán Viatris

En el caso de pacientes tratados por TVP, EP y en la prevención de sus recurrencias, deberá interrumpirse el tratamiento con AVK e iniciarse el tratamiento con rivaroxabán cuando el valor del INR sea $\leq 2,5$.

Al cambiar el tratamiento con AVK a Rivaroxabán Viatris, los valores de INR (International Normalised Ratio) del paciente estarán falsamente elevados después de la toma de Rivaroxabán Viatris. El INR no es un parámetro válido para medir la actividad anticoagulante de Rivaroxabán Viatris, por lo que no debe utilizarse (ver sección 4.5).

Cambio de tratamiento con Rivaroxabán Viatris a antagonistas de la vitamina K (AVK)

Existe la posibilidad de una incorrecta anticoagulación durante la transición de Rivaroxabán Viatris a AVK. Deberá garantizarse una anticoagulación adecuada y continua durante cualquier transición a un

anticoagulante alternativo. Debe señalarse que Rivaroxabán Viatris puede contribuir a un aumento del INR.

En los pacientes que cambien de Rivaroxabán Viatris a AVK, estos tratamientos deben administrarse simultáneamente hasta que el INR sea $\geq 2,0$. Durante los dos primeros días del periodo de cambio se utilizará la dosis inicial estándar de AVK, que se ajustará posteriormente en función de los resultados del INR. Mientras los pacientes están bajo tratamiento con Rivaroxabán Viatris y AVK, el INR puede determinarse a partir de las 24 horas que siguen a la dosis de Rivaroxabán Viatris y siempre antes de la siguiente dosis. Una vez interrumpido el tratamiento con Rivaroxabán Viatris, el INR puede determinarse con fiabilidad pasadas 24 horas de la última dosis (ver las secciones 4.5 y 5.2).

Cambio de tratamiento con anticoagulante parenteral a Rivaroxabán Viatris

Los pacientes que están recibiendo un anticoagulante por vía parenteral deben interrumpir el tratamiento anticoagulante por vía parenteral e iniciar el tratamiento con Rivaroxabán Viatris de 0 a 2 horas antes de la siguiente administración programada del medicamento por vía parenteral (p. ej., heparina de bajo peso molecular). En el caso de un anticoagulante parenteral administrado por perfusión continua (p. ej., heparina no fraccionada intravenosa), Rivaroxabán Viatris deberá administrarse en el momento de la suspensión del anticoagulante parenteral.

Cambio de tratamiento con Rivaroxabán Viatris a anticoagulante parenteral

La primera dosis de anticoagulante parenteral debe administrarse en el momento en que se tomaría la siguiente dosis de Rivaroxabán Viatris.

Poblaciones especiales

Insuficiencia renal

Los escasos datos clínicos sobre los pacientes con insuficiencia renal grave (aclaramiento de creatinina de 15 a 29 ml/min) indican que las concentraciones plasmáticas de rivaroxabán están aumentadas significativamente. Por lo tanto, Rivaroxabán Viatris debe usarse con precaución en estos pacientes. No se recomienda su uso en los pacientes con un aclaramiento de creatinina < 15 ml/min (ver las secciones 4.4 y 5.2).

- Para la prevención de la TEV en los pacientes adultos sometidos a cirugía electiva de reemplazo de cadera o rodilla, no es necesario un ajuste de la dosis en los pacientes con insuficiencia renal leve (aclaramiento de creatinina de 50 a 80 ml/min) o insuficiencia renal moderada (aclaramiento de creatinina de 30 a 49 ml/min) (ver sección 5.2.).
- Para el tratamiento de la TVP y de la EP, y la prevención de las recurrencias de la TVP y de la EP, no es necesario un ajuste de la dosis a partir de la dosis recomendada en los pacientes con insuficiencia renal leve (aclaramiento de creatinina de 50 a 80 ml/min) (ver sección 5.2). En pacientes con insuficiencia renal moderada (aclaramiento de creatinina de 30 a 49 ml/min) o grave (aclaramiento de creatinina de 15 a 29 ml/min), se debe tratar a los pacientes con 15 mg dos veces al día durante las tres primeras semanas. Después, cuando la dosis recomendada es de 20 mg una vez al día, se deberá considerar una reducción de la dosis de 20 mg una vez al día a 15 mg una vez al día si el riesgo de sangrado valorado en el paciente supera el riesgo de recurrencia de TVP y de EP. La recomendación para el uso de 15 mg se basa en el modelo farmacocinético que no se ha estudiado en este contexto clínico (ver las secciones 4.4, 5.1 y 5.2). Cuando la dosis recomendada es 10 mg una vez al día, no es necesario un ajuste de la dosis a partir de la dosis recomendada.

Insuficiencia hepática

Rivaroxabán Viatris está contraindicado en los pacientes con hepatopatía asociada a coagulopatía y a riesgo clínicamente relevante de hemorragia incluidos los pacientes cirróticos con Child Pugh B y C (ver las secciones 4.3 y 5.2).

Pacientes de edad avanzada

No es necesario ningún ajuste de dosis (ver sección 5.2).

Peso corporal

No es necesario ningún ajuste de dosis (ver sección 5.2).

Sexo

No es necesario ningún ajuste de dosis (ver sección 5.2).

Población pediátrica

No se ha establecido la seguridad y eficacia de Rivaroxabán Viatris 10 mg comprimidos en niños de 0 a 18 años. No se dispone de datos. Por lo tanto, no se recomienda el uso de Rivaroxabán Viatris 10 mg comprimidos en niños menores de 18 años.

Forma de administración

Rivaroxabán Viatris se administra por vía oral.

Los comprimidos pueden tomarse con o sin alimentos (ver las secciones 4.5 y 5.2).

Trituración de los comprimidos

Para aquellos pacientes que no puedan tragar los comprimidos enteros, los comprimidos de Rivaroxabán Viatris pueden triturarse y mezclarse con agua o con puré de manzana inmediatamente antes de su uso y administrarse por vía oral.

Los comprimidos triturados de Rivaroxabán Viatris también se pueden administrar a través de sonda gástrica (ver las secciones 5.2 y 6.6).

4.3 Contraindicaciones

Hipersensibilidad al principio activo o a alguno de los excipientes incluidos en la sección 6.1.

Hemorragia activa, clínicamente significativa.

Lesión o enfermedad, si se considera que tiene un riesgo significativo de hemorragia mayor. Esto puede incluir úlcera gastrointestinal activa o reciente, presencia de neoplasias malignas con alto riesgo de hemorragia, traumatismo cerebral o espinal reciente, cirugía cerebral, espinal u oftálmica reciente, hemorragia intracraneal reciente, conocimiento o sospecha de varices esofágicas, malformaciones arteriovenosas, aneurismas vasculares o anomalías vasculares intraespinales o intracerebrales mayores.

Tratamiento concomitante con cualquier otro anticoagulante, p. ej., heparina no fraccionada (HNF), heparinas de bajo peso molecular (enoxaparina, dalteparina, etc.), derivados de la heparina (fondaparinux, etc.), anticoagulantes orales (warfarina, dabigatran etexilato, apixaban, etc.) excepto bajo las circunstancias concretas de cambio de tratamiento anticoagulante (ver sección 4.2) o cuando se administre HNF a las dosis necesarias para mantener un catéter venoso o arterial central abierto (ver sección 4.5).

Hepatopatía asociada a coagulopatía y a riesgo clínicamente relevante de hemorragia incluidos los pacientes cirróticos con Child Pugh B y C (ver sección 5.2).

Embarazo y lactancia (ver sección 4.6).

4.4 Advertencias y precauciones especiales de empleo

Durante todo el periodo de tratamiento se recomienda una estrecha monitorización clínica del paciente, siguiendo la práctica habitual de anticoagulación.

Riesgo de hemorragia

Al igual que con otros anticoagulantes, los pacientes que toman Rivaroxabán Viatris deben ser observados cuidadosamente para detectar signos de sangrado. Se recomienda utilizar con precaución en condiciones que conlleven un riesgo incrementado de hemorragia. La administración de Rivaroxabán Viatris debe interrumpirse si se produce una hemorragia grave (ver sección 4.9).

En los ensayos clínicos se observaron con más frecuencia hemorragias a nivel de mucosas (p. ej., epistaxis, gingival, gastrointestinal, genitourinaria, incluida hemorragia vaginal anormal o menstrual aumentada) y anemia en los pacientes que recibían rivaroxabán a largo plazo respecto a los que recibían tratamiento con AVK. Por ello, además de un seguimiento clínico adecuado, las determinaciones de hemoglobina y hematocrito podrían ser útiles para detectar hemorragias ocultas y cuantificar la importancia clínica de la hemorragia manifiesta, cuando se considere apropiado.

Varios subgrupos de pacientes, como se explica a continuación, presentan un mayor riesgo de hemorragia. En estos pacientes se debe vigilar cuidadosamente la presencia de signos y síntomas de complicaciones hemorrágicas y anemia después del inicio del tratamiento (ver sección 4.8). En los pacientes que reciben Rivaroxabán Viatris para la prevención de la TEV después de la cirugía electiva de reemplazo de la cadera o la rodilla, esto puede hacerse mediante exámenes físicos periódicos de los pacientes, una observación estrecha del drenaje de las heridas y determinaciones periódicas de hemoglobina. Cualquier disminución inexplicada de la hemoglobina o de la presión arterial requerirá la búsqueda de una zona de sangrado.

Aunque durante el tratamiento con rivaroxabán no se necesita una monitorización rutinaria de los parámetros de la coagulación, la determinación de los niveles de rivaroxabán mediante el ensayo anti-Factor Xa cuantitativo calibrado puede ser útil en situaciones excepcionales en las que el conocimiento de la exposición a rivaroxabán pueda ayudar en la toma de decisiones desde el punto de vista clínico, como, por ejemplo, en caso de sobredosis o cirugía de urgencia (ver las secciones 5.1 y 5.2).

Insuficiencia renal

En pacientes con insuficiencia renal grave (aclaramiento de creatinina < 30 ml/min), las concentraciones plasmáticas de rivaroxabán podrían estar aumentadas significativamente (en promedio, 1,6 veces), lo que conllevaría un aumento del riesgo de hemorragia. Rivaroxabán Viatris debe utilizarse con precaución en pacientes con un aclaramiento de creatinina de 15 a 29 ml/min. No se recomienda su uso en pacientes con un aclaramiento de creatinina < 15 ml/min (ver las secciones 4.2 y 5.2).

En los pacientes con insuficiencia renal moderada (aclaramiento de creatinina de 30 a 49 ml/min) que reciban concomitantemente otros medicamentos que aumenten las concentraciones plasmáticas de rivaroxabán, Rivaroxabán Viatris se debe utilizar con precaución (ver sección 4.5).

Interacción con otros medicamentos

No se recomienda el uso de Rivaroxabán Viatris en pacientes que reciben tratamiento sistémico concomitante con antimicóticos azólicos (p. ej., ketoconazol, itraconazol, voriconazol y posaconazol) o inhibidores de la proteasa del VIH (p. ej., ritonavir). Estos principios activos son inhibidores potentes del CYP3A4 y de la P-gp; y pueden, por lo tanto, aumentar las concentraciones plasmáticas de rivaroxabán hasta un grado clínicamente relevante (en promedio, 2,6 veces) que puede llevar a un aumento del riesgo de hemorragia (ver sección 4.5).

Debe tenerse cuidado si los pacientes reciben tratamiento concomitante con medicamentos que afectan a la hemostasia, como los antiinflamatorios no esteroideos (AINEs), ácido acetilsalicílico (AAS) e inhibidores de la agregación plaquetaria o inhibidores selectivos de la recaptación de serotonina (ISRS) e inhibidores de la recaptación de serotonina y norepinefrina (IRSN). Para los pacientes con riesgo de sufrir una enfermedad gastrointestinal ulcerosa, deberá considerarse un tratamiento profiláctico adecuado (ver sección 4.5).

Otros factores de riesgo hemorrágico

Al igual que otros agentes antitrombóticos, rivaroxabán no está recomendado en pacientes con un riesgo aumentado de hemorragia, tales como:

- trastornos hemorrágicos, congénitos o adquiridos
- hipertensión arterial grave no controlada
- otra enfermedad gastrointestinal sin úlcera activa que pueda producir complicaciones hemorrágicas (por ejemplo, enfermedad inflamatoria intestinal, esofagitis, gastritis o reflujo gastroesofágico)
- retinopatía vascular

- bronquiectasia o antecedentes de hemorragia pulmonar

Pacientes con cáncer

Los pacientes con cáncer pueden presentar simultáneamente un mayor riesgo de hemorragia y trombosis. El beneficio individual del tratamiento antitrombótico debe sopesarse frente al riesgo de hemorragia en pacientes con cáncer activo, dependiendo de la localización del tumor, el tratamiento antineoplásico y el estadio de la enfermedad. Los tumores localizados en el tracto gastrointestinal o genitourinario se han asociado a un mayor riesgo de hemorragia durante el tratamiento con rivaroxabán.

En pacientes con neoplasias malignas con alto riesgo de hemorragia, el uso de rivaroxabán está contraindicado (ver sección 4.3).

Pacientes con prótesis valvulares

Rivaroxabán no debe utilizarse para trombopprofilaxis en pacientes que se hayan sometido recientemente a un reemplazo de la válvula aórtica transcáteter (TAVR). No se ha estudiado la seguridad y eficacia de Rivaroxabán Viatris en pacientes con prótesis valvulares cardíacas; por lo tanto, no hay datos que apoyen que Rivaroxabán Viatris proporciona una anticoagulación adecuada en esta población. No se recomienda el tratamiento con Rivaroxabán Viatris en estos pacientes.

Pacientes con síndrome antifosfolípido

No se recomienda el uso de anticoagulantes orales de acción directa (ACOD) como rivaroxabán en pacientes con antecedentes de trombosis a los que se les haya diagnosticado síndrome antifosfolípido. Particularmente en pacientes con triple positividad (anticoagulante lúpico, anticuerpos anticardiolipina y anticuerpos anti-beta 2-glucoproteína I), el tratamiento con ACOD podría asociarse a mayores tasas de episodios trombóticos recurrentes que el tratamiento con antagonistas de la vitamina K.

Cirugía de fractura de cadera

No se ha estudiado rivaroxabán en estudios clínicos intervencionistas en pacientes sometidos a cirugía por fractura de cadera para evaluar la eficacia y seguridad.

Pacientes con EP hemodinámicamente inestables o pacientes que requieran trombólisis o embolectomía pulmonar

Rivaroxabán Viatris no está recomendado como una alternativa a la heparina no fraccionada en pacientes con embolia pulmonar que están hemodinámicamente inestables o que puedan ser sometidos a trombólisis o embolectomía pulmonar, ya que no se ha establecido la seguridad y eficacia de Rivaroxabán Viatris en estas situaciones clínicas.

Anestesia espinal/epidural o punción lumbar

Cuando se aplica anestesia neuraxial (anestesia epidural o espinal) o se realiza una punción lumbar o epidural, los pacientes tratados con antitrombóticos para la prevención de complicaciones tromboembólicas tienen riesgo de presentar un hematoma epidural o espinal, que puede causar parálisis a largo plazo o permanente. El riesgo de estos acontecimientos puede estar aumentado por el empleo postoperatorio de catéteres epidurales permanentes o por la administración concomitante de medicamentos que afectan a la hemostasia. El riesgo también puede aumentar por la punción epidural o espinal traumática o repetida. Se debe controlar con frecuencia la presencia de signos y síntomas de deterioro neurológico (p. ej., adormecimiento o debilidad de extremidades inferiores, disfunción intestinal o vesical). Si se observa compromiso neurológico, será necesario un diagnóstico y tratamiento urgentes. Antes de la intervención neuraxial, el médico debe valorar el beneficio potencial frente al riesgo en los pacientes con tratamiento anticoagulante o que van a recibir medicamentos anticoagulantes para la trombopprofilaxis.

Para reducir el riesgo potencial de sangrado asociado con el uso concomitante de rivaroxabán y anestesia neuraxial (epidural/espinal) o punción espinal, se debe considerar el perfil farmacocinético de rivaroxabán. La colocación o extracción de un catéter epidural o punción lumbar se realiza mejor cuando se estima que el efecto anticoagulante de rivaroxabán es bajo (ver sección 5.2).

Para retirar un catéter epidural deben haber transcurrido al menos 18 horas desde la última administración de rivaroxabán. Una vez retirado el catéter, deben transcurrir al menos 6 horas para poder administrar la siguiente dosis de rivaroxabán. Si se produce una punción traumática, la administración de rivaroxabán se deberá retrasar 24 horas.

Recomendaciones posológicas antes y después de procedimientos invasivos y de intervenciones quirúrgicas que no sean cirugías electivas de reemplazo de cadera o rodilla

Si es necesario realizar un procedimiento invasivo o una intervención quirúrgica, se interrumpirá la administración de Rivaroxabán Viatris 10 mg por lo menos 24 horas antes de la intervención, si es posible y basándose en el criterio clínico del médico.

Si la intervención no puede retrasarse, debe evaluarse el aumento del riesgo de hemorragia frente a la urgencia de la intervención.

Se debe reiniciar lo antes posible la administración de Rivaroxabán Viatris después del procedimiento invasivo o intervención quirúrgica, siempre que la situación clínica lo permita y se haya establecido una hemostasia adecuada, una vez confirmado por el médico que trata al paciente (ver sección 5.2).

Pacientes de edad avanzada

La edad avanzada puede aumentar el riesgo de hemorragia (ver sección 5.2).

Reacciones dermatológicas

Se han notificado reacciones cutáneas graves, incluyendo síndrome de Stevens-Johnson/necrólisis epidérmica tóxica y síndrome DRESS, asociadas con el uso de rivaroxabán durante la farmacovigilancia poscomercialización (ver sección 4.8). Parece ser que los pacientes tienen más riesgo de sufrir estas reacciones al inicio del tratamiento: la aparición de la reacción ocurre en la mayoría de los casos durante las primeras semanas de tratamiento. Se debe interrumpir el tratamiento con rivaroxabán a la primera aparición de erupción cutánea grave (p. ej., extensa, intensa y/o con ampollas), o cualquier otro signo de hipersensibilidad junto con lesiones en las mucosas.

Información acerca de los excipientes

Rivaroxabán Viatris contiene lactosa. Los pacientes con intolerancia hereditaria a galactosa, insuficiencia total de lactasa o problemas de absorción de glucosa o galactosa no deben tomar este medicamento.

Este medicamento contiene menos de 1 mmol de sodio (23 mg) por unidad de dosis; esto es, esencialmente “exento de sodio”.

4.5 Interacción con otros medicamentos y otras formas de interacción

Inhibidores del CYP3A4 y de la P-gp

La administración concomitante de rivaroxabán con ketoconazol (400 mg una vez al día) o ritonavir (600 mg dos veces al día) produjo un aumento de 2,6 veces/2,5 veces del AUC media de rivaroxabán, y un aumento de 1,7 veces/1,6 veces de la C_{max} media de rivaroxabán, con aumentos significativos de los efectos farmacodinámicos, lo que puede aumentar del riesgo de hemorragia. Por lo tanto, no se recomienda el uso de Rivaroxabán Viatris en los pacientes que reciban tratamiento sistémico concomitante con antimicóticos azólicos como ketoconazol, itraconazol, voriconazol y posaconazol o con inhibidores de la proteasa del VIH. Estos principios activos son inhibidores potentes del CYP3A4 y de la P-gp (ver sección 4.4).

Las sustancias activas que inhiben intensamente solo una de las vías de eliminación de rivaroxabán, el CYP3A4 o la P-gp, pueden aumentar las concentraciones plasmáticas de rivaroxabán en menor grado. La claritromicina (500 mg dos veces al día), por ejemplo, considerada un potente inhibidor del CYP3A4 y un inhibidor moderado de la P-gp, produjo un aumento de 1,5 veces del AUC media de rivaroxabán y un aumento de 1,4 veces de la C_{max} . La interacción con claritromicina es probable que no sea clínicamente relevante en la mayoría de los pacientes, pero puede ser potencialmente significativa en pacientes de alto riesgo. (Pacientes con insuficiencia renal: ver sección 4.4).

La eritromicina (500 mg tres veces al día), que inhibe moderadamente el CYP3A4 y la P-gp, produjo un aumento de 1,3 veces del AUC y la C_{max} medias de rivaroxabán. La interacción con eritromicina es

probable que no sea clínicamente relevante en la mayoría de los pacientes, pero puede ser potencialmente significativa en pacientes de alto riesgo.

En sujetos con insuficiencia renal leve, la eritromicina (500 mg tres veces al día) produjo un aumento de 1,8 veces el AUC media de rivaroxabán y de 1,6 veces en la C_{max} , comparado con sujetos con la función renal normal. En sujetos con insuficiencia renal moderada, la eritromicina produjo un aumento de 2,0 veces en el AUC media de rivaroxabán y 1,6 veces en la C_{max} , comparado con sujetos con la función renal normal. El efecto de la eritromicina es aditivo al de la insuficiencia renal (ver sección 4.4).

El fluconazol (400 mg una vez al día), considerado un inhibidor moderado del CYP3A4, produjo un aumento de 1,4 veces del AUC media de rivaroxabán y un aumento de 1,3 veces de la C_{max} media. La interacción con fluconazol es probable que no sea clínicamente relevante en la mayoría de los pacientes, pero puede ser potencialmente significativa en pacientes de alto riesgo. (Pacientes con insuficiencia renal: ver sección 4.4).

Dada la limitada información clínica disponible con dronedarona, debería evitarse la administración concomitante con rivaroxabán.

Anticoagulantes

Después de la administración combinada de enoxaparina (dosis única de 40 mg) con rivaroxabán (dosis única de 10 mg) se observó un efecto aditivo sobre la actividad anti-factor Xa, sin efectos adicionales en las pruebas de coagulación (TP, TTPa). La enoxaparina no afectó a las propiedades farmacocinéticas de rivaroxabán.

Debido al aumento del riesgo de hemorragia, se debe tener precaución si los pacientes reciben tratamiento concomitante con cualquier otro anticoagulante (ver las secciones 4.3 y 4.4).

AINEs e inhibidores de la agregación plaquetaria

No se observó una prolongación del tiempo de sangrado clínicamente relevante después de la administración concomitante de rivaroxabán (15 mg) y 500 mg de naproxeno. No obstante, algunas personas pueden tener una respuesta farmacodinámica más pronunciada.

No se observó ninguna interacción farmacocinética ni farmacodinámica clínicamente significativa cuando se administró rivaroxabán concomitantemente con 500 mg de ácido acetilsalicílico.

El clopidogrel (dosis de carga de 300 mg, seguida de una dosis de mantenimiento de 75 mg) no mostró ninguna interacción farmacocinética con rivaroxabán (15 mg); sin embargo, se observó un aumento del tiempo de sangrado en un subgrupo de pacientes, que no se correlacionó con la agregación plaquetaria, las concentraciones de P-selectina o los receptores GPIIb/IIIa.

Se debe tener precaución si los pacientes reciben tratamiento concomitante con AINEs (incluyendo ácido acetilsalicílico) e inhibidores de la agregación plaquetaria, porque estos medicamentos aumentan, de por sí, el riesgo de hemorragia (ver sección 4.4).

INSRS e IRSN

Al igual que con otros anticoagulantes, puede existir la posibilidad de que los pacientes tengan un mayor riesgo de hemorragia en caso de uso concomitante con INSR o IRSN debido a su efecto notificado en las plaquetas. Cuando se usaron concomitantemente en el programa clínico de rivaroxabán, en todos los grupos de tratamiento se observaron tasas numéricamente más altas de hemorragia mayor o no mayor, clínicamente relevantes.

Warfarina

Los cambios de tratamiento con warfarina (INR de 2,0 a 3,0), un antagonista de la vitamina K, a rivaroxabán (20 mg) o de rivaroxabán (20 mg) a warfarina (INR de 2,0 a 3,0) aumentaron el tiempo de protrombina/INR (Neoplastin) de forma importante (pueden observarse valores individuales del INR de hasta 12), mientras que los efectos sobre el TTPa, la inhibición de la actividad del factor Xa y el potencial de trombina endógena (PTE) fueron aditivos.

Si se desea medir los efectos farmacodinámicos de rivaroxabán durante el periodo de cambio de tratamiento, puede utilizarse la actividad anti-factor Xa, PiCT y Heptest, ya que la warfarina no afecta a estas pruebas. Al cuarto día tras la última dosis de warfarina, todas las pruebas (incluyendo TP, TTPa, inhibición de la actividad del factor Xa y PTE) reflejaron únicamente el efecto de rivaroxabán.

Si se desea medir los efectos farmacodinámicos de warfarina durante el periodo de cambio de tratamiento, se puede usar la determinación del INR en la C_{trough} de rivaroxabán (24 horas después de su anterior administración), ya que rivaroxabán afecta mínimamente a esta prueba en este punto. No se observó ninguna interacción farmacocinética entre warfarina y rivaroxabán.

Inductores del CYP3A4

La administración concomitante de rivaroxabán con rifampicina, un potente inductor del CYP3A4, produjo una disminución aproximada del 50% del AUC media de rivaroxabán, con disminuciones paralelas de sus efectos farmacodinámicos. El uso concomitante de rivaroxabán con otros inductores potentes del CYP3A4 (por ejemplo, fenitoína, carbamazepina, fenobarbital o la hierba de San Juan (*Hypericum perforatum*)) también puede causar una disminución de la concentración plasmática de rivaroxabán. Por tanto, la administración concomitante con inductores potentes del CYP3A4 deberá evitarse a menos que el paciente esté estrechamente monitorizado para detectar signos o síntomas de trombosis.

Otros tratamientos concomitantes

No se observó ninguna interacción farmacocinética o farmacodinámica clínicamente significativa cuando se administró rivaroxabán concomitantemente con midazolam (sustrato del CYP3A4), digoxina (sustrato de la P-gp), atorvastatina (sustrato del CYP3A4 y de la P-gp) u omeprazol (inhibidor de la bomba de protones). Rivaroxabán no inhibe ni induce ninguna isoforma mayor del CYP, como el CYP3A4.

No se observó ninguna interacción clínicamente relevante con la toma de alimentos (ver sección 4.2).

Parámetros de laboratorio

Los parámetros de la coagulación (p. ej., TP, TTPa, Heptest) se ven afectados de la forma esperada debido al mecanismo de acción de rivaroxabán (ver sección 5.1).

4.6 Fertilidad, embarazo y lactancia

Embarazo

No se ha evaluado la seguridad y eficacia de Rivaroxabán Viatriis en mujeres embarazadas. Los estudios realizados en animales han mostrado toxicidad para la reproducción (ver sección 5.3). Debido a la posible toxicidad reproductiva, riesgo intrínseco de hemorragia y la evidencia de que rivaroxabán atraviesa la barrera placentaria, Rivaroxabán Viatriis está contraindicado durante el embarazo (ver sección 4.3).

Las mujeres en edad fértil deben evitar quedarse embarazadas durante el tratamiento con rivaroxabán.

Lactancia

No se ha evaluado la seguridad y eficacia de Rivaroxabán Viatriis en mujeres en periodo de lactancia. Los datos en animales indican que rivaroxabán se excreta en la leche materna. Por lo tanto, Rivaroxabán Viatriis está contraindicado durante la lactancia (ver sección 4.3). Se debe decidir si es necesario interrumpir la lactancia o bien interrumpir/suspender el tratamiento.

Fertilidad

No se han realizado estudios específicos con rivaroxabán para evaluar los efectos sobre la fertilidad en humanos. En un estudio sobre la fertilidad en ratas macho y hembra no se observó ningún efecto (ver sección 5.3).

4.7 Efectos sobre la capacidad para conducir y utilizar máquinas

Rivaroxabán Viatriis puede influir ligeramente en la capacidad para conducir y utilizar máquinas. Se han descrito reacciones adversas como síncope (frecuencia: poco frecuente) y mareos (frecuencia; frecuente) (ver sección 4.8). Los pacientes que sufran estas reacciones adversas no deben conducir ni utilizar máquinas.

4.8 Reacciones adversas

Resumen del perfil de seguridad

Se ha evaluado la seguridad de rivaroxabán en trece estudios pivotaes de fase III (ver Tabla 1).

En total, 69.608 pacientes adultos en diecinueve estudios de fase III y 488 pacientes pediátricos en dos estudios de fase II y dos de fase III fueron expuestos a rivaroxabán.

Tabla 1: Número de pacientes estudiados, dosis total diaria y duración máxima del tratamiento en los estudios pediátricos y en adultos de fase III

Indicación	Número de pacientes *	Dosis total diaria	Duración máxima del tratamiento
Prevención de tromboembolia venosa (TEV) en pacientes adultos sometidos a cirugía electiva de reemplazo de cadera o rodilla	6 097	10 mg	39 días
Prevención de la TEV en pacientes encamados	3 997	10 mg	39 días
Tratamiento de TVP, EP y prevención de sus recurrencias	6 790	Días 1 a 21: 30 mg Día 22 en adelante: 20 mg Después de al menos 6 meses: 10 mg o 20 mg	21 meses
Tratamiento de la TEV y prevención de recurrencias de la TEV en recién nacidos a término y en niños menores de 18 años tras el inicio de tratamiento anticoagulante estándar	329	Dosis ajustada según el peso corporal para lograr una exposición similar a la observada en adultos tratados por TVP con 20 mg de rivaroxabán una vez al día	12 meses
Prevención del ictus y de la embolia sistémica en pacientes con fibrilación auricular no valvular	7 750	20 mg	41 meses
Prevención de acontecimientos aterotrombóticos en pacientes que han sufrido un síndrome coronario agudo (SCA)	10 225	5 mg o 10 mg respectivamente, administrado conjuntamente con ácido acetilsalicílico o bien con ácido acetilsalicílico más clopidogrel o ticlopidina	31 meses
Prevención de acontecimientos aterotrombóticos en pacientes con EAC/EAP	18 244	5 mg administrado conjuntamente con ácido	47 meses

Indicación	Número de pacientes *	Dosis total diaria	Duración máxima del tratamiento
		acetilsalicílico o bien solo 10 mg	
	3 256**	5 mg administrado conjuntamente con ácido acetilsalicílico	42 meses

* Pacientes expuestos por lo menos a una dosis de rivaroxabán.

** Según el estudio VOYAGER PAD.

Las reacciones adversas notificadas con mayor frecuencia en los pacientes que recibieron rivaroxabán fueron hemorragias (tabla 2) (ver también sección 4.4. y “Descripción de las reacciones adversas seleccionadas” más adelante). Las hemorragias notificadas con mayor frecuencia fueron epistaxis (4,5%) y la hemorragia del tracto gastrointestinal (3,8%).

Tabla 2: Tasas de acontecimientos de hemorragia* y anemia en los pacientes expuestos a rivaroxabán en los estudios pediátricos y en adultos de fase III finalizados

Indicación	Cualquier hemorragia	Anemia
Prevención de la tromboembolia venosa (TEV) en pacientes adultos sometidos a cirugía electiva de reemplazo de cadera o rodilla	6,8% de los pacientes	5,9% de los pacientes
Prevención de la tromboembolia venosa en pacientes encamados	12,6% de los pacientes	2,1% de los pacientes
Tratamiento de TVP, EP y prevención de recurrencias	23% de los pacientes	1,6% de los pacientes
Tratamiento de la TEV y prevención de recurrencias de la TEV en recién nacidos a término y en niños menores de 18 años tras el inicio de tratamiento anticoagulante estándar	39,5% de los pacientes	4,6% de los pacientes
Prevención de ictus y de embolia sistémica en pacientes con fibrilación auricular no valvular	28 por 100 pacientes-años	2,5 por 100 pacientes-años
Prevención de acontecimientos aterotrombóticos en pacientes después de un SCA	22 por 100 pacientes-años	1,4 por 100 pacientes-años
Prevención de acontecimientos aterotrombóticos en pacientes con EAC/EAP	6,7 por 100 pacientes-años	0,15 por 100 pacientes-años**
	8,38 por 100 pacientes-años [#]	0,74 por 100 pacientes-años*** [#]

* Para todos los estudios de rivaroxabán se recopilaron, notificaron y adjudicaron todos los acontecimientos de hemorragia.

** En el estudio COMPASS existe una incidencia baja de anemia debido a que se aplicó una estrategia selectiva para la recopilación de acontecimientos adversos.

*** Se aplicó una estrategia selectiva para la recopilación de acontecimientos adversos.

[#] Según el estudio VOYAGER PAD.

Tabla de reacciones adversas

Las frecuencias de las reacciones adversas notificadas con rivaroxabán en pacientes adultos y pediátricos se resumen en la Tabla 3 según la clasificación de órganos y sistemas (convención MedDRA) y según las frecuencias.

Las frecuencias se definen como:

muy frecuentes ($\geq 1/10$)

frecuentes ($\geq 1/100$ a $< 1/10$)

poco frecuentes ($\geq 1/1\,000$ a $< 1/100$)

raras ($\geq 1/10\,000$ a $< 1/1\,000$)

muy raras ($< 1/10\,000$)

frecuencia no conocida (no puede estimarse a partir de los datos disponibles)

Tabla 3: Todas las reacciones adversas notificadas en pacientes adultos en estudios clínicos de fase III o por uso poscomercialización* y en dos estudios de fase II y dos de fase III en pacientes pediátricos

Frecuentes	Poco frecuentes	Raras	Muy raras	Frecuencia no conocida
Trastornos de la sangre y del sistema linfático				
Anemia (incl. respectivos parámetros de laboratorio)	Trombocitosis (incl. recuento de plaquetas elevado) ^A , Trombocitopenia			
Trastornos del sistema inmunológico				
	Reacción alérgica, Dermatitis alérgica, Angioedema y edema alérgico		Reacciones anafilácticas que incluyen shock anafiláctico	
Trastornos del sistema nervioso				
Mareos, Cefalea	Hemorragia cerebral e intracraneal, Síncope			
Trastornos oculares				
Hemorragia ocular (incl. hemorragia conjuntival)				
Trastornos cardíacos				
	Taquicardia			
Trastornos vasculares				
Hipotensión, Hematoma				
Trastornos respiratorios, torácicos y mediastínicos				
Epistaxis, Hemoptisis			Neumonía eosinofílica	
Trastornos gastrointestinales				

Frecuentes	Poco frecuentes	Raras	Muy raras	Frecuencia no conocida
Sangrado gingival, Hemorragia del tracto gastrointestinal (incl. hemorragia rectal), Dolor gastrointestinal y abdominal, Dispepsia, Náuseas, Estreñimiento ^A , Diarrea, Vómitos ^A	Sequedad de boca			
Trastornos hepatobiliares				
Transaminasas elevadas	Insuficiencia hepática, Bilirrubina elevada, Fosfatasa alcalina en sangre aumentada ^A , GGT elevada ^A	Ictericia, Bilirrubina conjugada elevada (con o sin elevación concomitante de ALT), Colestasis, Hepatitis (que incluye lesión traumática hepatocelular)		
Trastornos de la piel y del tejido subcutáneo				
Prurito (incl. casos raros de prurito generalizado), Exantema, Equimosis, Hemorragia cutánea y subcutánea	Urticaria		Síndrome de Stevens-Johnson/ necrólisis epidérmica tóxica, Síndrome DRESS	
Trastornos musculoesqueléticos y del tejido conjuntivo				
Dolor en las extremidades ^A	Hemartrosis	Hemorragia muscular		Síndrome compartimental secundario a una hemorragia
Trastornos renales y urinarios				
Hemorragia del tracto urogenital (incl. hematuria y menorragia ^B), Insuficiencia renal (incl. creatinina elevada en sangre, urea elevada en sangre)				Insuficiencia renal /insuficiencia renal aguda secundaria a una hemorragia suficiente para causar hipoperfusión, Nefropatía relacionada con anticoagulantes

Frecuentes	Poco frecuentes	Raras	Muy raras	Frecuencia no conocida
Trastornos generales y alteraciones en el lugar de administración				
Fiebre ^A , Edema periférico, Disminución general de la fuerza y la energía (incl. fatiga y astenia)	Sensación de malestar (indisposición) (incl. malestar general)	Edema localizado ^A		
Exploraciones complementarias				
	LDH elevada ^A , Lipasa elevada ^A , Amilasa elevada ^A			
Lesiones traumáticas, intoxicaciones y complicaciones de procedimientos terapéuticos				
Hemorragia después de una intervención (incl. anemia postoperatoria y hemorragia de la herida), Contusión, Secreción de la herida ^A		Pseudoaneurisma vascular ^C		

A: observado en la prevención de la TEV en pacientes adultos sometidos a cirugía electiva de reemplazo de cadera o rodilla.

B: observado en el tratamiento de la TVP, EP y prevención de sus recurrencias como muy frecuente en mujeres < 55 años.

C: observado como poco frecuentes en la prevención de acontecimientos aterotrombóticos en pacientes que han sufrido un SCA (tras una intervención coronaria percutánea).

* Se aplicó una estrategia selectiva preespecificada para la recopilación de acontecimientos adversos en estudios de fase III seleccionados. La incidencia de reacciones adversas no aumentó y no se identificó ninguna reacción adversa nueva al medicamento tras el análisis de estos estudios.

Descripción de las reacciones adversas seleccionadas

Debido a su mecanismo de acción farmacológica, el uso de Rivaroxabán Viatris puede asociarse a un incremento del riesgo de hemorragia oculta o manifiesta en cualquier tejido u órgano que puede dar lugar a una anemia posthemorrágica. Los signos, síntomas y gravedad (incluido un desenlace mortal) variarán según la localización y el grado o la extensión de la hemorragia, la anemia o ambas (ver sección 4.9 “Tratamiento de la hemorragia”). En los ensayos clínicos se observaron con más frecuencia hemorragias a nivel de mucosas (p. ej., epistaxis, gingival, gastrointestinal, genitourinaria, incluida hemorragia vaginal anormal o menstrual aumentada) y anemia en los pacientes que recibían rivaroxabán a largo plazo con respecto a los que recibían tratamiento con AVK. Por ello, además de un adecuado seguimiento clínico, las determinaciones de hemoglobina y hematocrito podrían ser útiles para detectar hemorragias ocultas y cuantificar la importancia clínica de la hemorragia manifiesta, cuando se considere apropiado. El riesgo de hemorragia puede estar aumentado en ciertos grupos de pacientes, como, por ejemplo, en pacientes con hipertensión arterial grave no controlada y/o en tratamiento concomitante que afecte a la hemostasia (ver sección 4.4 “Riesgo de hemorragia”). El sangrado menstrual puede ser más intenso y/o prolongarse. Las complicaciones hemorrágicas pueden presentarse como debilidad, palidez, mareos, cefalea o tumefacción inexplicada, disnea o shock de causa desconocida. En algunos casos, a consecuencia de la anemia, se han observado síntomas de isquemia cardíaca, como dolor torácico o angina de pecho.

Se han notificado complicaciones conocidas, secundarias a hemorragia, como el síndrome compartimental e insuficiencia renal debida a la hipoperfusión, o nefropatía relacionada con anticoagulantes, para Rivaroxabán Viatris. Por lo tanto, se debe tener en cuenta la posibilidad de hemorragia al evaluar el estado de cualquier paciente anticoagulado.

Notificación de sospechas de reacciones adversas

Es importante notificar sospechas de reacciones adversas al medicamento tras su autorización. Ello permite una supervisión continuada de la relación beneficio/riesgo del medicamento. Se invita a los profesionales sanitarios a notificar las sospechas de reacciones adversas a través del **sistema nacional de notificación** incluido en el [Apéndice V](#).

4.9 Sobredosis

Se han notificado casos raros de sobredosis de hasta 1 960 mg. En caso de sobredosis, el paciente debe ser observado cuidadosamente para detectar complicaciones hemorrágicas u otras reacciones adversas (ver sección “Tratamiento de la hemorragia”). Debido a la escasa absorción a dosis supratrapéuticas de 50 mg de rivaroxabán o superiores, se espera un efecto techo sin un aumento posterior de la exposición plasmática media.

Se dispone de un agente de reversión específico (andexanet alfa) que antagoniza el efecto farmacodinámico de rivaroxabán (ver Ficha Técnica de andexanet alfa).

Se puede considerar el uso de carbono activado para reducir la absorción en caso de sobredosis por rivaroxabán.

Tratamiento de la hemorragia

En caso de producirse una complicación hemorrágica en un paciente que recibe tratamiento con rivaroxabán, se deberá retrasar la siguiente administración de rivaroxabán o interrumpir el tratamiento si se considera conveniente. Rivaroxabán tiene una semivida de eliminación de entre 5 y 13 horas (ver sección 5.2). Las medidas terapéuticas deben individualizarse según la gravedad y la localización de la hemorragia. En caso necesario, podría aplicarse el tratamiento sintomático adecuado, como la compresión mecánica (por ejemplo, en caso de epistaxis grave), hemostasia quirúrgica con procedimientos de control de la hemorragia, reemplazo de fluidos y apoyo hemodinámico, hemoderivados (concentrado de hematíes o plasma fresco congelado, dependiendo de la anemia o la coagulopatía asociadas) o plaquetas.

Si la hemorragia no se puede controlar con las medidas anteriores, deberían plantearse tanto la administración de un agente de reversión inhibidor del factor Xa específico (andexanet alfa), que antagoniza el efecto farmacodinámico de rivaroxabán, como la administración de un agente procoagulante específico, como el concentrado de complejo de protrombina (CCP), el concentrado de complejo de protrombina activado (CCPA) o el factor VIIa recombinante (r-FVIIa). Sin embargo, actualmente hay una experiencia clínica muy limitada con el uso de estos medicamentos en pacientes que reciben rivaroxabán. La recomendación se basa también en datos no clínicos limitados. Deberá plantearse la readministración de factor VIIa recombinante y ajustar la dosis dependiendo de la mejoría de la hemorragia. Dependiendo de la disponibilidad local, en caso de hemorragia mayor debe considerarse consultar a un experto en coagulación (ver sección 5.1).

No se espera que el sulfato de protamina y la vitamina K afecten a la actividad anticoagulante de rivaroxabán. La experiencia con ácido tranexámico es limitada y no hay experiencia con ácido aminocaproico y aprotinina en pacientes tratados con rivaroxabán. No hay una justificación científica sobre la ventaja ni experiencia con el hemostático sistémico desmopresina en pacientes tratados con rivaroxabán. Debido a su elevada fijación a las proteínas plasmáticas, no se espera que rivaroxabán sea dializable.

5. PROPIEDADES FARMACOLÓGICAS

5.1 Propiedades farmacodinámicas

Grupo farmacoterapéutico: Agentes antitrombóticos, inhibidores directos del factor Xa, código ATC: B01AF01

Mecanismo de acción

Rivaroxabán es un inhibidor directo del factor Xa, altamente selectivo, con biodisponibilidad oral. La inhibición del factor Xa interrumpe las vías intrínseca y extrínseca de la cascada de la coagulación de la sangre, inhibiendo tanto la formación de trombina como la formación de trombos. Rivaroxabán no inhibe la trombina (factor II activado) y no se han demostrado efectos sobre las plaquetas.

Efectos farmacodinámicos

En los seres humanos se ha observado una inhibición de la actividad del factor Xa dosis-dependiente. Rivaroxabán modifica el tiempo de protrombina (TP) de forma dosis-dependiente, con una estrecha correlación con las concentraciones plasmáticas (el valor de r es igual a 0,98), si se emplea Neoplastin para el análisis. Otros reactivos proporcionarían unos resultados diferentes. La lectura del TP debe hacerse en segundos, porque el INR solo se ha calibrado y validado en el caso de los cumarínicos y no puede utilizarse con ningún otro anticoagulante. En los pacientes sometidos a una intervención de cirugía ortopédica mayor, los percentiles 5/95 del TP (Neoplastin), de 2 a 4 horas después de tomar el comprimido (es decir, en el momento del efecto máximo), variaron entre 13 y 25 seg. (valores basales antes de la intervención 12 a 15 seg.).

En un estudio de farmacología clínica en la reversión de la acción farmacodinámica de rivaroxabán en adultos sanos ($n = 22$), se evaluaron los efectos de dosis únicas (50 UI/kg) de dos tipos diferentes de CCP, un CCP de 3 factores (factores II, IX y X) y un CCP de 4 factores (factores II, VII, IX y X). El CCP de 3 factores redujo los valores medios del TP (Neoplastin) en aproximadamente 1,0 segundos a los 30 minutos, en comparación con reducciones de, aproximadamente, 3,5 segundos observadas con el CCP de 4 factores. En cambio, el CCP de 3 factores tuvo un efecto global mayor y más rápido en la reversión de los cambios en la generación de trombina endógena que el CCP de 4 factores (ver sección 4.9).

El tiempo de tromboplastina parcial activada (TTPa) y el Heptest también están prolongados de forma dosis-dependiente; sin embargo, no se recomiendan para evaluar el efecto farmacodinámico del rivaroxabán. No es necesario monitorizar los parámetros de la coagulación durante el tratamiento con rivaroxabán en la práctica clínica. Sin embargo, si está indicado clínicamente, se pueden medir los niveles de rivaroxabán mediante ensayos cuantitativos calibrados para la actividad anti-factor Xa (ver sección 5.2).

Eficacia clínica y seguridad

Prevención de la TEV en los pacientes adultos sometidos a cirugía electiva de reemplazo de cadera o rodilla

El programa clínico de rivaroxabán fue diseñado para demostrar su eficacia en la prevención de los acontecimientos de la tromboembolia venosa (TEV), es decir, trombosis venosa profunda (TVP) proximal y distal, y embolia pulmonar (EP), en pacientes sometidos a cirugía ortopédica mayor de las extremidades inferiores. En ensayos clínicos de fase III doble ciego, controlados y aleatorizados, el programa RECORD estudió a más de 9 500 pacientes (7 050 con cirugía de reemplazo total de cadera y 2 531 con reemplazo total de rodilla).

El tratamiento con rivaroxabán, a una dosis de 10 mg una vez al día, iniciado no antes de 6 horas después de la intervención quirúrgica, se comparó con enoxaparina, a una dosis de 40 mg una vez al día, administrada 12 horas antes de la intervención.

En los tres ensayos clínicos de fase III (ver Tabla 4), rivaroxabán redujo significativamente la tasa de TEV total (cualquier TVP detectada mediante flebografía o sintomática, EP no mortal y muerte) y la tasa de TEV mayor (TVP proximal, EP no mortal y muerte relacionada con TEV), es decir, las variables principales y secundarias mayores pre-especificadas en la valoración de la eficacia. Además, en los tres ensayos clínicos, la tasa de TEV sintomática (TVP sintomática, EP no mortal, muerte relacionada con TEV) fue más baja en los pacientes tratados con rivaroxabán, en comparación con los pacientes tratados con enoxaparina.

La variable principal de seguridad, la hemorragia mayor, mostró tasas comparables en los pacientes tratados con 10 mg de rivaroxabán, en comparación con 40 mg de enoxaparina.

Tabla 4: Resultados de eficacia y seguridad de los estudios clínicos de fase III

	RECORD 1			RECORD 2			RECORD 3		
Población del estudio	4 541 pacientes sometidos a cirugía de reemplazo total de cadera			2 509 pacientes sometidos a cirugía de reemplazo total de cadera			2 531 pacientes sometidos a cirugía de reemplazo total de rodilla		
Posología y duración del tratamiento después de la intervención	Rivaroxabán 10 mg una vez al día 35 ± 4 días	Enoxaparina 40 mg una vez al día 35 ± 4 días	p	Rivaroxabán 10 mg una vez al día 35 ± 4 días	Enoxaparina 40 mg una vez al día 12 ± 2 días	p	Rivaroxabán 10 mg una vez al día 12 ± 2 días	Enoxaparina 40 mg una vez al día 12 ± 2 días	p
TEV total	18 (1,1%)	58 (3,7%)	< 0,001	17 (2,0%)	81 (9,3%)	< 0,001	79 (9,6%)	166 (18,9%)	< 0,001
TEV mayor	4 (0,2%)	33 (2,0%)	< 0,001	6 (0,6%)	49 (5,1%)	< 0,001	9 (1,0%)	24 (2,6%)	0,01
TEV sintomática	6 (0,4%)	11 (0,7%)		3 (0,4%)	15 (1,7 %)		8 (1,0%)	24 (2,7%)	
Hemorragias mayores	6 (0,3%)	2 (0,1%)		1 (0,1%)	1 (0,1%)		7 (0,6%)	6 (0,5%)	

El análisis de los resultados agrupados de los estudios clínicos de fase III corroboró los datos obtenidos en los estudios individuales en cuanto a la reducción de la TEV total, TEV mayor y TEV sintomática con 10 mg de rivaroxabán, una vez al día, en comparación con 40 mg de enoxaparina, una vez al día.

Además del programa de estudios fase III RECORD, se llevó a cabo un estudio de cohortes, pos-autorización, de no intervención, abierto (estudio XAMOS) que incluyó 17 413 pacientes sometidos a cirugía ortopédica mayor de cadera o rodilla y en el que se comparó rivaroxabán con el tratamiento trombotoprolifáctico estándar, en condiciones de práctica clínica habitual. Se observó TEV sintomática en 57 (0,6%) pacientes del grupo rivaroxabán (n = 8 778) y en 88 (1,0%) pacientes del grupo de tratamiento estándar (n = 8 635; HR 0,63; IC 95% 0,43-0,91 en la población de seguridad). En cuanto a la hemorragia mayor, se observó en 35 (0,4%) y 29 (0,3%) pacientes en el grupo rivaroxabán y del tratamiento estándar, respectivamente (HR 1,10; IC 95% 0,67-1,80). Estos resultados fueron coherentes con los obtenidos de los ensayos clínicos pivotaes aleatorizados.

Tratamiento de la TVP, de la EP y prevención de las recurrencias de la TVP y de la EP

El programa clínico de rivaroxabán se diseñó para demostrar la eficacia de rivaroxabán en el tratamiento inicial y continuado de la TVP aguda y de la EP y en la prevención de sus recurrencias. En cuatro estudios clínicos de fase III, aleatorizados y controlados (Einstein DVT, Einstein EP, Einstein Extension y Einstein Choice), se estudiaron más de 12 800 pacientes; adicionalmente, se realizó un análisis agrupado predefinido de los estudios Einstein DVT y Einstein PE. La duración combinada total del tratamiento en todos los estudios fue de 21 meses.

En el estudio Einstein DVT, se estudiaron 3 449 pacientes con TVP aguda para el tratamiento de la TVP y prevención de las recurrencias de la TVP y de la EP (se excluyeron los pacientes que presentaban EP sintomática). La duración del tratamiento fue de 3, 6 o 12 meses, dependiendo del criterio clínico del investigador.

Para el tratamiento inicial de la TVP aguda se administró rivaroxabán 15 mg dos veces al día durante 3 semanas y a continuación, rivaroxabán 20 mg una vez al día.

En el estudio Einstein PE, se estudiaron 4 832 pacientes con EP aguda para el tratamiento de la EP y para la prevención de las recurrencias de TVP y EP. La duración del tratamiento fue de 3, 6 o 12 meses, en función del juicio clínico del investigador.

Para el tratamiento inicial de EP aguda, se administró 15 mg de rivaroxabán dos veces al día durante tres semanas. Esta pauta fue seguida por 20 mg de rivaroxabán una vez al día.

En los dos estudios Einstein DVT y Einstein PE, el tratamiento comparador fue enoxaparina administrada durante al menos cinco días, en combinación con un antagonista de la vitamina K hasta que el TP/INR estuviera en rango terapéutico ($\geq 2,0$). El tratamiento se continuó con un antagonista de la vitamina K, con un ajuste de dosis para mantener los valores de TP/INR dentro del rango

terapéutico de 2,0 a 3,0.

En el estudio Einstein Extension para la prevención de la TVP recurrente o de la EP se estudiaron 1 197 pacientes con TVP o EP. El tratamiento tuvo una duración adicional de 6 o 12 meses en pacientes que previamente habían completado un periodo de 6 a 12 meses de tratamiento por TEV, en función del criterio clínico del investigador. Se comparó rivaroxabán 20 mg una vez al día con placebo.

Los estudios Einstein DVT, PE y Extension usaron las mismas variables principales y secundarias predefinidas de eficacia. La variable principal de eficacia fue la TEV sintomática y recurrente, definida como la combinación de TVP recurrente o bien EP mortal o no mortal. La variable secundaria de eficacia se definió como la combinación de TVP recurrente, EP no mortal y mortalidad por todas las causas.

En el estudio Einstein Choice, se estudiaron 3 396 pacientes con TVP y/o EP sintomática confirmada que completaron de 6 a 12 meses de tratamiento anticoagulante para la prevención de la EP mortal o la TVP o EP sintomática, recurrente y no mortal. Se excluyeron del estudio a los pacientes con una indicación de anticoagulación continuada con dosificación terapéutica. La duración del tratamiento fue de hasta 12 meses, dependiendo de la fecha individual de aleatorización (mediana: 351 días). Se compararon rivaroxabán 20 mg una vez al día y rivaroxabán 10 mg una vez al día con 100 mg de ácido acetilsalicílico una vez al día.

La variable principal de eficacia fue la TEV sintomática y recurrente, definida como la combinación de TVP recurrente o bien EP mortal o no mortal.

En el estudio Einstein DVT (ver Tabla 5) rivaroxabán demostró ser no inferior a enoxaparina/antagonista de la vitamina K (AVK) para la variable principal de eficacia ($p < 0,0001$ (prueba de no inferioridad); cociente de riesgos (Hazard Ratio (HR)): 0,680 (0,443-1,042), $p = 0,076$ (prueba de superioridad)). El beneficio clínico neto preespecificado (variable principal de eficacia más episodios hemorrágicos mayores) mostró un HR de 0,67 (IC 95%: 0,47-0,95), valor nominal de $p = 0,027$ en favor de rivaroxabán. Los valores del INR estuvieron dentro del rango terapéutico un promedio del 60,3% del tiempo para una duración media del tratamiento de 189 días, y del 55,4%, 60,1% y 62,8% del tiempo en los grupos con una duración prevista del tratamiento de 3, 6, y 12 meses, respectivamente. En el grupo de tratamiento con enoxaparina/AVK, no se observó una relación clara entre la media del TRT (tiempo dentro del rango objetivo de INR entre 2,0-3,0) del centro en los terciles de igual tamaño y la incidencia de TEV recurrente ($p = 0,932$ para la interacción). En el tercil más alto según el control del centro, el HR de rivaroxabán con respecto a warfarina fue de 0,69 (IC 95%: 0,35-1,35).

Las tasas de incidencia de la variable principal de seguridad (hemorragia mayor o no mayor clínicamente relevante), así como la variable secundaria de seguridad (hemorragia mayor) fueron similares en ambos grupos de tratamiento.

Tabla 5: Resultados de eficacia y seguridad del estudio de fase III Einstein DVT

Población del estudio	3 449 pacientes con TVP aguda sintomática	
Pauta de tratamiento y duración	Rivaroxabán^{a)} 3, 6 o 12 meses N = 1 731	Enoxaparina/AVK^{b)} 3, 6 o 12 meses N = 1 718
TEV sintomática recurrente*	36 (2,1%)	51 (3,0%)
EP sintomática recurrente	20 (1,2%)	18 (1,0%)
TVP sintomática recurrente	14 (0,8%)	28 (1,6%)
EP y TVP sintomáticas	1 (0,1%)	0
EP mortal/muerte en la que no puede descartarse EP	4 (0,2%)	6 (0,3%)
Hemorragia mayor o no mayor clínicamente relevante	139 (8,1%)	138 (8,1%)
Acontecimientos hemorrágicos mayores	14 (0,8%)	20 (1,2%)

a) Rivaroxabán 15 mg dos veces al día durante 3 semanas, seguido de rivaroxabán 20 mg una vez al día

b) Enoxaparina durante al menos 5 días, solapado con y seguido por AVK

* $p < 0,0001$ (no inferioridad; HR preespecificado de 2,0); HR: 0,680 (0,443-1,042), $p = 0,076$ (superioridad)

En el estudio Einstein PE (ver Tabla 6) rivaroxabán demostró ser no inferior a la enoxaparina/AVK para la variable principal de eficacia ($p = 0,0026$ (prueba de no inferioridad); HR: 1,123 (0,749-1,684)). El beneficio clínico neto preespecificado (variable principal de eficacia más acontecimientos de sangrado mayor) se reportó con un HR de 0,849 (IC del 95%: 0,633 a 1,139), valor nominal de $p = 0,275$). Los valores de INR estuvieron dentro del rango terapéutico una media del 63% del tiempo para la duración media del tratamiento de 215 días, y el 57%, 62%, y 65% del tiempo en los grupos de duración prevista de tratamiento de 3, 6, y 12 meses, respectivamente. En el grupo de enoxaparina/AVK, no hubo una relación clara entre el nivel de la media TRT del centro (Tiempo en objetivo de INR de 2,0-3,0) en los terciles de igual tamaño y la incidencia de la recurrencia de TEV ($p = 0,082$ para la interacción). En el tercil superior de acuerdo con el centro, el HR con rivaroxabán en comparación con warfarina fue 0,642 (IC 95%: 0,277-1,484).

Las tasas de incidencia de la variable principal de seguridad (acontecimientos hemorrágicos mayores o no mayores clínicamente relevantes) fueron ligeramente inferiores en el grupo de tratamiento con rivaroxabán (10,3% (249/2412)) frente a las del grupo de tratamiento con enoxaparina/AVK (11,4% (274/2 405)). La incidencia de las variables secundarias de seguridad (acontecimientos de sangrado mayor) fue inferior en el grupo de rivaroxabán (1,1% (26/2 412)) comparado con la de enoxaparina/grupo AVK (2,2% (52/2 405)), con un HR 0,493 (IC 95%: 0,308-0,789).

Tabla 6: Resultados de eficacia y seguridad del estudio de fase III Einstein PE

Población del estudio	4 832 pacientes con EP sintomática aguda	
Pauta de tratamiento y duración	Rivaroxabán^{a)} 3, 6 o 12 meses N = 2 419	Enoxaparina/AVK^{b)} 3, 6 o 12 meses N = 2 413
TEV sintomática recurrente*	50 (2,1%)	44 (1,8%)
EP sintomática recurrente	23 (1,0%)	20 (0,8%)
TVP sintomática recurrente	18 (0,7%)	17 (0,7%)
EP y TVP sintomáticas	0	2 ($< 0,1\%$)
EP mortal/muerte en la que no puede descartarse EP	11 (0,5%)	7 (0,3%)
Hemorragia mayor o no mayor clínicamente relevante	249 (10,3%)	274 (11,4%)
Acontecimientos hemorrágicos mayores	26 (1,1%)	52 (2,2%)

a) Rivaroxabán 15 mg dos veces al día durante 3 semanas, seguido de rivaroxabán 20 mg una vez al día

b) Enoxaparina durante al menos 5 días, solapado con y seguido por AVK

* $p < 0,0026$ (no inferioridad; HR preespecificado de 2,0); HR: 1,123 (0,749-1,684)

Se realizó un análisis agrupado preespecificado de las variables de los estudios Einstein DVT y PE (ver Tabla 7).

Tabla 7: Resultados de eficacia y seguridad del análisis agrupado de los estudios de fase III Einstein DVT y Einstein PE

Población del estudio	8 281 pacientes con TVP sintomática aguda o EP	
Pauta de tratamiento y duración	Rivaroxabán^{a)} 3, 6 o 12 meses N = 4 150	Enoxaparina/AVK^{b)} 3, 6 o 12 meses N = 4 131
TEV sintomática recurrente*	86 (2,1%)	95 (2,3%)
EP sintomática recurrente	43 (1,0%)	38 (0,9%)
TVP sintomática recurrente	32 (0,8%)	45 (1,1%)
EP y TVP sintomáticas	1 ($< 0,1\%$)	2 ($< 0,1\%$)
EP mortal/muerte en la que no puede descartarse EP	15 (0,4%)	13 (0,3%)
Hemorragia mayor o no mayor clínicamente relevante	388 (9,4%)	412 (10,0%)
Acontecimientos hemorrágicos mayores	40 (1,0%)	72 (1,7%)

a) Rivaroxabán 15 mg dos veces al día durante 3 semanas, seguido de rivaroxabán 20 mg una vez al día

b) Enoxaparina durante al menos 5 días, solapado con y seguido por AVK

* $p < 0,0001$ (no inferioridad; HR preespecificado de 1,75); HR: 0,886 (0,661-1,186)

El beneficio clínico neto preespecificado (variable principal de eficacia más acontecimientos de sangrado mayor) del análisis agrupado se reportó con un HR de 0,771 (IC 95%: 0,614-0,967), valor nominal de $p = 0,0244$.

En el estudio Einstein Extension (ver Tabla 8), rivaroxabán fue superior a placebo en cuanto a las variables principal y secundaria de eficacia. En cuanto a la variable principal de seguridad (hemorragia mayor) hubo una tasa de incidencia numéricamente superior no significativa en los pacientes tratados con rivaroxabán 20 mg una vez al día, en comparación con placebo. La variable secundaria de seguridad (hemorragia mayor o no mayor clínicamente relevante) mostró unas tasas más altas en los pacientes tratados con rivaroxabán 20 mg una vez al día, en comparación con placebo.

Tabla 8: Resultados de eficacia y seguridad del estudio de fase III Einstein Extension

Población del estudio	1 197 pacientes continuaron el tratamiento y la prevención de la TEV recurrente	
Pauta del tratamiento	Rivaroxabán^{a)} 6 o 12 meses N = 602	Placebo 6 o 12 meses N = 594
TEV recurrente y sintomática*	8 (1,3%)	42 (7,1%)
EP recurrente y sintomática	2 (0,3%)	13 (2,2%)
TVP recurrente y sintomática	5 (0,8%)	31 (5,2%)
EP mortal/muerte en la que no se puede descartar EP	1 (0,2%)	1 (0,2%)
Hemorragia mayor	4 (0,7%)	0 (0,0%)
Hemorragia no mayor clínicamente relevante	32 (5,4%)	7 (1,2%)

a) Rivaroxabán 20 mg una vez al día

* $p < 0,0001$ (superioridad), HR: 0,185 (0,087-0,393)

En el estudio Einstein Choice (ver Tabla 9), rivaroxabán 20 mg y 10 mg fueron superiores a 100 mg de ácido acetilsalicílico en cuanto a la variable principal de eficacia. La variable principal de seguridad (hemorragia mayor) fue similar en los pacientes tratados con rivaroxabán 20 mg y 10 mg una vez al día, en comparación con 100 mg de ácido acetilsalicílico.

Tabla 9: Resultados de eficacia y seguridad del estudio de fase III Einstein Choice

Población del estudio	3 396 pacientes continuaron la prevención de la TEV		
Pauta del tratamiento	Rivaroxabán 20 mg una vez al día N = 1 107	Rivaroxabán 10 mg una vez al día N = 1 127	Ácido acetilsalicílico 100 mg una vez al día N = 1 131
Mediana de la duración del tratamiento [rango intercuartil]	349 [189-362] días	353 [190-362] días	350 [186-362] días
TEV sintomática recurrente	17 (1,5%)*	13 (1,2%)**	50 (4,4%)
EP sintomática recurrente	6 (0,5%)	6 (0,5%)	19 (1,7%)
TVP sintomática recurrente	9 (0,8%)	8 (0,7%)	30 (2,7%)
EP mortal/muerte en la que no se puede descartar EP	2 (0,2%)	0	2 (0,2%)
TEV sintomática recurrente, IM, ictus o embolia sistémica no SNC	19 (1,7%)	18 (1,6%)	56 (5,0%)
Hemorragia mayor	6 (0,5%)	5 (0,4%)	3 (0,3%)
Hemorragia no mayor clínicamente relevante	30 (2,7%)	22 (2,0%)	20 (1,8%)
TEV sintomática recurrente o hemorragia mayor (beneficio clínico neto)	23 (2,1%)+	17 (1,5%)++	53 (4,7%)

* $p < 0,001$ (superioridad) rivaroxabán 20 mg una vez al día frente a ácido acetilsalicílico 100 mg una vez al día; HR = 0,34 (0,20-0,59)

** $p < 0,001$ (superioridad) rivaroxabán 10 mg una vez al día frente a ácido acetilsalicílico 100 mg una vez al día; HR = 0,26 (0,14-0,47)

+ Rivaroxabán 20 mg una vez al día frente a ácido acetilsalicílico 100 mg una vez al día; HR = 0,44 (0,27-0,71), $p = 0,0009$ (nominal)

++ Rivaroxabán 10 mg una vez al día frente a ácido acetilsalicílico 100 mg una vez al día; HR = 0,32 (0,18-0,55), $p < 0,0001$ (nominal)

Además del programa de fase III EINSTEIN, se ha realizado un estudio prospectivo de cohortes, no intervencionista, abierto (XALIA) con adjudicación central de variables, incluyendo TEV recurrente, hemorragia mayor y muerte. Se reclutaron 5 142 pacientes con TVP aguda para evaluar la seguridad a largo plazo de rivaroxabán, en comparación con el tratamiento anticoagulante de referencia, en condiciones de práctica clínica. Las tasas de hemorragia mayor, TEV recurrente y mortalidad por cualquier causa para rivaroxabán fueron de 0,7%, 1,4% y 0,5%, respectivamente. Se hallaron diferencias en las características iniciales de los pacientes, incluyendo edad, cáncer e insuficiencia renal. Se realizó un análisis predefinido utilizando el índice de propensión estratificado para ajustar las diferencias en las características iniciales medidas pero, a pesar de esto, la confusión residual puede influir en las variables. Los HRs ajustados que compararon rivaroxabán con el tratamiento de referencia para la hemorragia mayor, TEV recurrente y mortalidad por cualquier causa fueron de 0,77 (IC 95% 0,40-1,50), 0,91 (IC 95% 0,54-1,54) y 0,51 (IC 95% 0,24-1,07), respectivamente. Estos variables en condiciones de práctica clínica son consistentes con el perfil de seguridad establecido en esta indicación.

Pacientes con síndrome antifosfolipídico con triple positividad de alto riesgo

En un estudio multicéntrico, aleatorizado, abierto, independiente y con adjudicación ciega de los acontecimientos, se comparó rivaroxabán con warfarina en pacientes con antecedentes de trombosis, a

los que se les había diagnosticado síndrome antifosfolípido y que presentaban un alto riesgo de sufrir episodios tromboembólicos (positivos en las 3 pruebas de anticuerpos antifosfolípidos: anticoagulante lúpico, anticuerpos anticardiolipina y anticuerpos anti-beta 2-glucoproteína I). El estudio se finalizó prematuramente tras la inclusión de 120 pacientes debido a un exceso de acontecimientos en los pacientes del grupo de rivaroxabán. El seguimiento medio fue de 569 días. Se aleatorizó a 59 pacientes al grupo de rivaroxabán 20 mg (15 mg en el caso de los pacientes con un aclaramiento de creatinina (CrCl) < 50 ml/min) y 61 al grupo de warfarina (INR de 2,0-3,0). Se produjeron acontecimientos tromboembólicos en el 12% de los pacientes aleatorizados al grupo de rivaroxabán (4 accidentes cerebrovasculares isquémicos y 3 infartos de miocardio). No se notificaron episodios en los pacientes aleatorizados al grupo de warfarina. Se observaron hemorragias mayores en 4 pacientes (7%) del grupo de rivaroxabán y 2 pacientes (3%) del grupo de warfarina.

Población pediátrica

La Agencia Europea de Medicamentos ha eximido al titular de la obligación de presentar los resultados de los ensayos realizados con rivaroxabán en todos los grupos de la población pediátrica en la prevención de acontecimientos tromboembólicos (ver sección 4.2 para consultar la información sobre el uso en la población pediátrica).

5.2 Propiedades farmacocinéticas

Absorción

Rivaroxabán se absorbe rápidamente y alcanza concentraciones máximas (C_{max}) de 2 a 4 horas después de tomar el comprimido.

La absorción oral de rivaroxabán es casi completa y su biodisponibilidad oral es elevada (80% al 100%) en el caso de la dosis del comprimido de 2,5 mg y de 10 mg, independientemente de las condiciones de ayuno o alimentación. La ingesta de alimentos con rivaroxabán (a la dosis de 2,5 mg o de 10 mg) no afecta al AUC ni a la C_{max} . Los comprimidos de 2,5 mg y de 10 mg de rivaroxabán pueden tomarse con o sin alimentos. Rivaroxabán presenta una farmacocinética lineal hasta, aproximadamente, 15 mg administrados una vez al día. A dosis más altas, rivaroxabán muestra una absorción disminuida, con una reducción de la biodisponibilidad y de la tasa de absorción dosis-dependiente. Este efecto es más marcado en ayunas que después de la ingesta de alimentos. La variabilidad de la farmacocinética de rivaroxabán es moderada; con una variabilidad interindividual (CV%) entre el 30 y el 40%, excepto el día de la intervención quirúrgica y el siguiente día, cuando la variabilidad de la exposición es alta (70%).

La absorción de rivaroxabán depende del sitio donde se libera en el tracto gastrointestinal. Se ha notificado una disminución del 29% y del 56% en el AUC y la C_{max} , en comparación con el comprimido, cuando rivaroxabán en forma de granulado se liberó en el intestino delgado proximal. La exposición se reduce aún más cuando rivaroxabán se libera en el intestino delgado distal o en el colon ascendente. Por lo tanto, debe evitarse la administración de rivaroxabán de forma distal al estómago, ya que esto puede dar lugar a una reducción de la absorción y la correspondiente exposición a rivaroxabán.

La biodisponibilidad (AUC y C_{max}) fue comparable para rivaroxabán 20 mg, administrado por vía oral como comprimido triturado y mezclado con puré de manzana o diluido con agua, administrado a través de una sonda gástrica y seguido de una comida líquida, en comparación con el comprimido entero. Dado el perfil farmacocinético predecible, proporcional a la dosis de rivaroxabán, los resultados de biodisponibilidad de este estudio son probablemente aplicables a dosis más bajas de rivaroxabán.

Distribución

La unión a las proteínas plasmáticas humanas es alta, del 92% al 95% aproximadamente, y la albúmina sérica es el principal componente de unión. El volumen de distribución es moderado, con un V_{ss} de 50 litros, aproximadamente.

Biotransformación y eliminación

De la dosis administrada de rivaroxabán, se metaboliza aproximadamente 2/3; después, la mitad se elimina por la vía renal y la otra mitad por vía fecal. El 1/3 restante de la dosis administrada se excreta

directamente como principio activo no modificado en la orina, principalmente mediante secreción renal activa.

Rivaroxabán se metaboliza mediante el CYP3A4, el CYP2J2 y mecanismos independientes del CYP. Las principales vías de biotransformación son la degradación oxidativa de la porción de morfolinona y la hidrólisis de los enlaces amida. Según investigaciones *in vitro*, rivaroxabán es un sustrato de las proteínas transportadoras P-gp (glucoproteína P) y Bcrp (proteína de resistencia al cáncer de mama). Rivaroxabán en forma inalterada es el compuesto más abundante en el plasma humano, sin presencia de metabolitos mayores o metabolitos activos circulantes. Con un aclaramiento sistémico de aproximadamente 10 l/h, rivaroxabán puede clasificarse como una sustancia de bajo aclaramiento. Después de la administración por vía intravenosa de una dosis de 1 mg, la semivida de eliminación es de aproximadamente 4,5 horas. Después de la administración por vía oral, la eliminación se ve limitada por la tasa de absorción. En personas jóvenes, la eliminación de rivaroxabán del plasma se produce con una semivida de eliminación de 5 a 9 horas y en personas de edad avanzada, con una semivida de eliminación de 11 a 13 horas.

Poblaciones especiales

Sexo

No hubo ninguna diferencia clínicamente relevante en las propiedades farmacocinéticas y farmacodinámicas entre pacientes hombres y mujeres.

Pacientes de edad avanzada

Los pacientes de edad avanzada presentaron concentraciones plasmáticas mayores que los pacientes más jóvenes, con unos valores medios del AUC que fueron aproximadamente 1,5 veces superiores, principalmente debido a la disminución (aparente) del aclaramiento renal y total. No es necesario un ajuste de la dosis.

Peso corporal

Los valores extremos en el peso corporal (< 50 kg o > 120 kg) tuvieron poco efecto en las concentraciones plasmáticas de rivaroxabán (menos del 25%). No es necesario un ajuste de la dosis.

Origen étnico

No se observaron diferencias interétnicas clínicamente relevantes entre los pacientes de raza blanca, afroamericanos, de origen latinoamericano, japonés o chino, en cuanto a las propiedades farmacocinéticas o farmacodinámicas.

Insuficiencia hepática

Los pacientes cirróticos con insuficiencia hepática leve (clasificados como Child Pugh A), solo presentaron cambios menores en la farmacocinética de rivaroxabán (aumento medio del AUC de 1,2 veces), lo que fue casi comparable al grupo control de voluntarios sanos. En los pacientes cirróticos con insuficiencia hepática moderada (clasificados como Child Pugh B), el AUC media de rivaroxabán estuvo aumentada significativamente en 2,3 veces, en comparación con voluntarios sanos. El AUC libre aumentó 2,6 veces. Estos pacientes también mostraron una disminución de la eliminación renal de rivaroxabán, similar a los pacientes con insuficiencia renal moderada. No hay datos en pacientes con insuficiencia hepática grave.

La inhibición de la actividad del factor Xa se incrementó en un factor de 2,6 en pacientes con insuficiencia hepática moderada, en comparación con voluntarios sanos; de manera similar, la prolongación del TP se incrementó en un factor de 2,1. Los pacientes con insuficiencia hepática moderada fueron más sensibles a rivaroxabán, lo que produjo una relación farmacocinética/farmacodinámica más pronunciada entre la concentración y el TP.

Rivaroxabán está contraindicado en pacientes con hepatopatía asociada a coagulopatía y con riesgo clínicamente relevante de hemorragia, incluyendo pacientes cirróticos clasificados como Child Pugh B y C (ver sección 4.3).

Insuficiencia renal

Se observó un aumento de la exposición de rivaroxabán, correlacionado con la disminución de la función renal, evaluada mediante las determinaciones del aclaramiento de creatinina. En personas con insuficiencia renal leve (aclaramiento de creatinina de 50 a 80 ml/min), moderada (aclaramiento de

creatinina de 30 a 49 ml/min) o grave (aclaramiento de creatinina de 15 a 29 ml/min), las concentraciones plasmáticas de rivaroxabán (AUC) aumentaron 1,4, 1,5 y 1,6 veces, respectivamente. Los aumentos correspondientes de los efectos farmacodinámicos fueron más pronunciados. En sujetos con insuficiencia renal leve, moderada y grave, la inhibición total de la actividad del factor Xa aumentó en factores de 1,5, 1,9 y 2,0 respectivamente, en comparación con voluntarios sanos; de manera similar, la prolongación del TP aumentó en factores de 1,3, 2,2 y 2,4, respectivamente. No hay datos en pacientes con un aclaramiento de creatinina < 15 ml/min.

Debido a la elevada fijación a las proteínas plasmáticas, no se espera que rivaroxabán sea dializable. No se recomienda el uso en pacientes con un aclaramiento de creatinina < 15 ml/min. Rivaroxabán Viartis debe utilizarse con precaución en pacientes con un aclaramiento de creatinina de 15 a 29 ml/min (ver sección 4.4).

Datos farmacocinéticos en pacientes

En los pacientes que recibieron rivaroxabán 10 mg una vez al día para la prevención de la TEV, la concentración media geométrica (intervalo de predicción del 90%) a las 2-4 h y a las 24 h aproximadamente después de la dosis (lo que representa aproximadamente las concentraciones máxima y mínima durante el intervalo entre dosis) fue de 101 (7-273) y de 14 (4-51) µg/l, respectivamente.

Relación farmacocinética/farmacodinámica

Se ha evaluado la relación farmacocinética/farmacodinámica (PK/PD) entre la concentración plasmática de rivaroxabán y varias variables PD (inhibición del factor Xa, tiempo de protrombina (TP), TTPa, Heptest) después de la administración de un amplio rango de dosis (de 5 a 30 mg dos veces al día). La relación entre la concentración de rivaroxabán y la actividad del factor Xa se describió de manera óptima por un modelo E_{max} . En el caso del TP, por lo general, el modelo de intersección lineal describió mejor los datos. Dependiendo de los diferentes reactivos usados en el TP, la pendiente varió considerablemente. Con Neoplastin PT, el TP basal fue de aproximadamente 13 seg., y la pendiente fue de, aproximadamente, 3-4 seg./ (100 µg/l). Los resultados de los análisis de la relación PK/PD en la fase II y III fueron congruentes con los datos establecidos en sujetos sanos. En pacientes, los valores iniciales del factor Xa y del TP se vieron afectados por la intervención quirúrgica y dieron como resultado una diferencia en la pendiente de concentración-TP entre el día después de la intervención y el estado de equilibrio.

Población pediátrica

No se ha establecido la seguridad y eficacia para la indicación de la prevención primaria de la TEV en niños y adolescentes hasta los 18 años.

5.3 Datos preclínicos sobre seguridad

Los datos de los estudios preclínicos no muestran riesgos especiales para los seres humanos según los estudios convencionales de farmacología de seguridad, toxicidad con una dosis única, fototoxicidad, genotoxicidad, potencial carcinogénico y toxicidad juvenil.

Los efectos observados en los estudios con dosis repetidas se debieron principalmente a la actividad farmacodinámica incrementada de rivaroxabán. En ratas se observó un aumento de las concentraciones plasmáticas de IgG e IgA, a niveles de exposición clínicamente relevantes.

No se observó ningún efecto sobre la fertilidad en las ratas macho o hembra. Los estudios en animales han demostrado una toxicidad reproductiva relacionada con el modo de acción farmacológica de rivaroxabán (p. ej., complicaciones hemorrágicas). A concentraciones plasmáticas clínicamente relevantes se observó toxicidad embriofetal (pérdida después de la implantación, retraso o adelanto de la osificación, varias manchas hepáticas de color claro) y un aumento de la incidencia de malformaciones frecuentes, así como cambios placentarios. En el estudio pre y postnatal en ratas, se observó una disminución de la viabilidad de las crías a dosis que fueron tóxicas para las madres.

6. DATOS FARMACÉUTICOS

6.1 Lista de excipientes

Núcleo del comprimido

Celulosa microcristalina

Lactosa monohidrato

Croscarmelosa sódica

Hipromelosa

Laurilsulfato de sodio

Óxido férrico rojo (E172)

Estearato de magnesio

Recubrimiento con película

Alcohol polivinílico

Macrogol 3350

Talco

Dióxido de titanio (E171)

Óxido férrico rojo (E172)

6.2 Incompatibilidades

No procede.

6.3 Periodo de validez

3 años

En frasco una vez abierto: 180 días.

Comprimidos triturados

Los comprimidos triturados de rivaroxabán son estables en agua y en puré de manzana durante 2 horas.

6.4 Precauciones especiales de conservación

No requiere condiciones especiales de conservación.

6.5 Naturaleza y contenido del envase

Envases de blísteres de PVC/PVDC/lámina de aluminio que contienen 5, 10, 30 o 100 comprimidos recubiertos con película o blísteres precortados unidos en envases de 10 × 1, 28 × 1, 30 × 1, 50 × 1, 98 × 1 o 100 × 1 comprimidos recubiertos con.

Frascos blancos de HDPE con tapón blanco de rosca de PP opaco con revestimiento de aluminio sellado por inducción que contienen 98, 100 o 250 comprimidos recubiertos con película.

Puede que solamente estén comercializados algunos tamaños de envases.

6.6 Precauciones especiales de eliminación y otras manipulaciones

La eliminación del medicamento no utilizado y de todos los materiales que hayan estado en contacto con él se realizará de acuerdo con la normativa local.

Trituración de los comprimidos

Los comprimidos de Rivaroxabán Viatris se pueden triturar y resuspender en 50 ml de agua y administrarse por medio de una sonda nasogástrica o una sonda de alimentación gástrica tras

confirmar la colocación de la sonda en el estómago. Después, la sonda se debe lavar con agua. Dado que la absorción de rivaroxabán depende del lugar de liberación del principio activo, se debe evitar la administración de rivaroxabán en una localización distal al estómago, ya que esto puede dar lugar a una reducción de la absorción y, por consiguiente, a una menor exposición al principio activo. No se requiere alimentación enteral inmediatamente después de la administración de los comprimidos de 10 mg.

7. TITULAR DE LA AUTORIZACIÓN DE COMERCIALIZACIÓN

Viatriis Limited
Damastown Industrial Park
Mulhuddart
Dublin 15
DUBLIN
Irlanda

8. NÚMERO(S) DE AUTORIZACIÓN DE COMERCIALIZACIÓN

EU/1/21/1588/015 Blister (PVC/PVDC/aluminio) 10 comprimidos
EU/1/21/1588/016 Blister (PVC/PVDC/aluminio) 30 comprimidos
EU/1/21/1588/017 Blister (PVC/PVDC/aluminio) 100 comprimidos
EU/1/21/1588/065 Blister (PVC/PVdC/aluminio) 5 comprimidos

EU/1/21/1588/018 Blister (PVC/PVDC/aluminio) 10 x 1 comprimidos (unidosis)
EU/1/21/1588/019 Blister (PVC/PVDC/aluminio) 28 x 1 comprimidos (unidosis)
EU/1/21/1588/020 Blister (PVC/PVDC/aluminio) 30 x 1 comprimidos (unidosis)
EU/1/21/1588/021 Blister (PVC/PVDC/aluminio) 50 x 1 comprimidos (unidosis)
EU/1/21/1588/022 Blister (PVC/PVDC/aluminio) 98 x 1 comprimidos (unidosis)
EU/1/21/1588/023 Blister (PVC/PVDC/aluminio) 100 x 1 comprimidos (unidosis)

EU/1/21/1588/024 Frasco (HDPE) 98 comprimidos
EU/1/21/1588/025 Frasco (HDPE) 100 comprimidos
EU/1/21/1588/062 Frasco (HDPE) 250 comprimidos

9. FECHA DE LA PRIMERA AUTORIZACIÓN/RENOVACIÓN DE LA AUTORIZACIÓN

Fecha de la primera autorización: 12 noviembre 2021

10. FECHA DE LA REVISIÓN DEL TEXTO

La información detallada de este medicamento está disponible en la página web de la Agencia Europea de Medicamentos <http://www.ema.europa.eu>.

1. NOMBRE DEL MEDICAMENTO

Rivaroxabán Viatris 15 mg comprimidos recubiertos con película

2. COMPOSICIÓN CUALITATIVA Y CUANTITATIVA

Cada comprimido recubierto con película contiene 15 mg de rivaroxabán.

Excipiente con efecto conocido

Cada comprimido recubierto con película contiene 28,86 mg de lactosa (como monohidrato), ver sección 4.4.

Para consultar la lista completa de excipientes, ver sección 6.1.

3. FORMA FARMACÉUTICA

Comprimido recubierto con película (comprimido)

Comprimido recubierto con película de color rosa pálido a rosa, redondo, biconvexo y con borde biselado (6,4 mm de diámetro), con la marca “RX” en una cara del comprimido y “3” en la otra cara.

4. DATOS CLÍNICOS

4.1 Indicaciones terapéuticas

Adultos

Prevención del ictus y de la embolia sistémica en pacientes adultos con fibrilación auricular no valvular, con uno o más factores de riesgo, como, por ejemplo, insuficiencia cardíaca congestiva, hipertensión, edad ≥ 75 años, diabetes mellitus, ictus o ataque isquémico transitorio previos.

Tratamiento de la trombosis venosa profunda (TVP) y de la embolia pulmonar (EP), y prevención de las recurrencias de la TVP y de la EP en adultos. (Ver en sección 4.4 información sobre pacientes con EP hemodinámicamente inestables.)

Población pediátrica

Tratamiento de la tromboembolia venosa (TEV) y prevención de las recurrencias de la TEV en niños y adolescentes menores de 18 años con un peso de entre 30 kg y 50 kg después de al menos 5 días de tratamiento inicial con anticoagulación parenteral.

4.2 Posología y forma de administración

Posología

Prevención del ictus y de la embolia sistémica en adultos

La dosis recomendada es de 20 mg de rivaroxabán una vez al día, que es también la dosis máxima recomendada.

El tratamiento con Rivaroxabán Viatris debe continuarse a largo plazo siempre que el beneficio de la prevención del ictus y de la embolia sistémica sea superior al riesgo de hemorragia (ver sección 4.4).

Si se olvida una dosis, el paciente debe tomar inmediatamente Rivaroxabán Viatris y seguir al día siguiente con la dosis de una vez al día recomendada. La dosis no debe duplicarse en el mismo día para compensar una dosis olvidada.

Tratamiento de la TVP, tratamiento de la EP y prevención de las recurrencias de la TVP y de la EP en adultos

La dosis recomendada para el tratamiento inicial de la TVP aguda o de la EP es de 15 mg dos veces al día, durante las tres primeras semanas, seguida de 20 mg una vez al día para el tratamiento continuado, así como para la prevención de las recurrencias de la TVP y de la EP.

Se debe considerar una duración corta del tratamiento (por lo menos 3 meses) en los pacientes con TVP o EP provocada por factores mayores de riesgo transitorio (es decir, cirugía mayor o traumatismo recientes). Se debe considerar una duración más prolongada del tratamiento en los pacientes con TVP o EP provocada, no relacionada con factores mayores de riesgo transitorio, TVP o EP no provocada, o antecedentes de TVP o EP recurrente.

Cuando está indicada la prevención extendida de la TVP o EP recurrente (después de finalizar por lo menos 6 meses de tratamiento de la TVP o la EP), la dosis recomendada es de 10 mg una vez al día. Se debe considerar la administración de una dosis de Rivaroxabán Viatris 20 mg una vez al día en los pacientes en los que se considera que el riesgo de TVP o EP recurrente es alto, por ejemplo, los que tienen comorbilidades complicadas, o los que han presentado TVP o EP recurrente con la prevención extendida con Rivaroxabán Viatris 10 mg una vez al día.

La duración del tratamiento y la selección de la dosis deben individualizarse después de una valoración cuidadosa del beneficio del tratamiento frente al riesgo de hemorragia (ver sección 4.4).

	Periodo	Programa de dosificación	Dosis total diaria
Tratamiento y prevención de TVP y EP recurrente	Días 1-21	15 mg dos veces al día	30 mg
	Día 22 en adelante	20 mg una vez al día	20 mg
Prevención de TVP y EP recurrente	Después de finalizar al menos 6 meses de tratamiento de la TVP o EP	10 mg una vez al día o 20 mg una vez al día	10 mg o 20 mg

Para facilitar el cambio de dosis de 15 mg a 20 mg después del Día 21, está disponible un envase para el inicio del tratamiento de Rivaroxabán Viatris en las primeras 4 semanas para el tratamiento de la TVP/EP.

Si el paciente olvida una dosis durante la fase de tratamiento de 15 mg dos veces al día (días 1 a 21), este deberá tomar inmediatamente Rivaroxabán Viatris para garantizar una toma de 30 mg de Rivaroxabán Viatris al día. En este caso, se pueden tomar dos comprimidos de 15 mg a la vez y al día siguiente se deberá seguir con la pauta habitual recomendada de 15 mg dos veces al día.

Si el paciente olvida una dosis durante la fase de tratamiento de una vez al día, deberá tomar inmediatamente Rivaroxabán Viatris y seguir al día siguiente con la pauta recomendada de una vez al día. La dosis no debe duplicarse en el mismo día para compensar una dosis olvidada.

Tratamiento de la TEV y prevención de las recurrencias de la TEV en niños y adolescentes

El tratamiento con Rivaroxabán Viatris en niños y adolescentes menores de 18 años debe iniciarse tras un mínimo de 5 días de tratamiento inicial con anticoagulación parenteral (ver sección 5.1).

La dosis para niños y adolescentes se calcula en función del peso corporal.

- Peso corporal de 30 a 50 kg:
se recomienda una dosis diaria única de 15 mg de rivaroxabán. Esta es la dosis máxima diaria.
- Peso corporal de 50 kg o más:
se recomienda una dosis diaria única de 20 mg de rivaroxabán. Esta es la dosis máxima diaria.
- Para pacientes con un peso corporal inferior a 30 kg, consulte la Ficha Técnica de otras formas farmacéuticas de rivaroxabán más apropiadas.

El peso del niño debe ser vigilado y la dosis revisada regularmente. Esto es para asegurar que se mantiene una dosis terapéutica. Los ajustes de dosis se deben realizar únicamente en base a los cambios en el peso corporal.

El tratamiento debe continuar durante al menos 3 meses en niños y adolescentes. El tratamiento se puede prolongar hasta 12 meses cuando sea clínicamente necesario. No hay datos disponibles en niños para respaldar una reducción de la dosis después de 6 meses de tratamiento. La relación beneficio/riesgo de continuar el tratamiento después de 3 meses debe evaluarse de forma individual teniendo en cuenta el riesgo de trombosis recurrente frente al riesgo potencial de hemorragia.

Si se olvida una dosis, esta debe tomarse lo antes posible después de advertirlo, pero solo en el mismo día. Si esto no es posible, el paciente debe saltarse la dosis y continuar con la siguiente según lo prescrito. El paciente no debe tomar dos dosis para compensar una dosis olvidada.

Cambio de tratamiento con antagonistas de la vitamina K (AVK) a Rivaroxabán Viatris

- Prevención del ictus y de la embolia sistémica:
Deberá interrumpirse el tratamiento con AVK e iniciarse el tratamiento con Rivaroxabán Viatris cuando el valor del INR (International Normalised Ratio) sea $\leq 3,0$.
- Tratamiento de la TVP, EP y en la prevención de sus recurrencias en adultos y tratamiento de la TEV y prevención de sus recurrencias en pacientes pediátricos:
Deberá interrumpirse el tratamiento con AVK e iniciarse el tratamiento con rivaroxabán cuando el valor del INR sea $\leq 2,5$.

Al cambiar el tratamiento con AVK a Rivaroxabán Viatris, los valores de INR del paciente estarán falsamente elevados después de la toma de Rivaroxabán Viatris. El INR no es un parámetro válido para medir la actividad anticoagulante de Rivaroxabán Viatris, por lo que no debe utilizarse (ver sección 4.5).

Cambio de tratamiento con Rivaroxabán Viatris a antagonistas de la vitamina K (AVK)

Existe la posibilidad de una incorrecta anticoagulación durante la transición de Rivaroxabán Viatris a AVK. Debe garantizarse una anticoagulación adecuada y continua durante cualquier transición a un anticoagulante alternativo. Debe señalarse que Rivaroxabán Viatris puede contribuir a un aumento del INR.

En los pacientes que cambien de Rivaroxabán Viatris a AVK, estos tratamientos deben administrarse simultáneamente hasta que el INR sea $\geq 2,0$. Durante los dos primeros días del periodo de cambio se utilizará la dosis inicial estándar de AVK, que se ajustará posteriormente en función de los resultados del INR. Mientras los pacientes están bajo tratamiento con Rivaroxabán Viatris y AVK, el INR puede determinarse a partir de las 24 horas que siguen a la dosis de Rivaroxabán Viatris y siempre antes de la siguiente dosis. Una vez interrumpido el tratamiento con Rivaroxabán Viatris, el INR puede determinarse con fiabilidad pasadas al menos 24 horas de la última dosis (ver las secciones 4.5 y 5.2).

Pacientes pediátricos:

Los niños que cambien de tratamiento de Rivaroxabán Viatris a AVK deben continuar con Rivaroxabán Viatris durante 48 horas después de la primera dosis de AVK. Después de 2 días de administración conjunta, se debe determinar el INR antes de la siguiente dosis programada de Rivaroxabán Viatris. Se aconseja continuar coadministrando Rivaroxabán Viatris y AVK hasta que el INR sea $\geq 2,0$. Una vez que se suspenda Rivaroxabán Viatris, se pueden realizar pruebas de INR de manera fiable 24 horas después de la última dosis (ver más arriba y la sección 4.5).

Cambio de tratamiento con anticoagulante parenteral a Rivaroxabán Viatris

Los pacientes adultos y pediátricos que están recibiendo un anticoagulante por vía parenteral, deben interrumpir el tratamiento anticoagulante por vía parenteral e iniciar el tratamiento con Rivaroxabán Viatris de 0 a 2 horas antes de la siguiente administración programada del medicamento por vía parenteral (p. ej., heparina de bajo peso molecular). En el caso de un anticoagulante parenteral administrado por perfusión continua (p. ej., heparina no fraccionada intravenosa) Rivaroxabán Viatris deberá administrarse en el momento de la suspensión del anticoagulante parenteral.

Cambio de tratamiento con Rivaroxabán Viatris a anticoagulante parenteral

Se debe interrumpir Rivaroxabán Viatris y administrar la primera dosis de anticoagulante parenteral en el momento en que se tomaría la siguiente dosis de Rivaroxabán Viatris.

Poblaciones especiales

Insuficiencia renal

Adultos:

Los escasos datos clínicos en pacientes con insuficiencia renal grave (aclaramiento de creatinina de 15 a 29 ml/min) indican que las concentraciones plasmáticas de rivaroxabán aumentan significativamente. Por lo tanto, Rivaroxabán Viatris se debe usar con precaución en estos pacientes. No se recomienda su uso en pacientes con un aclaramiento de creatinina < 15 ml/min (ver las secciones 4.4 y 5.2).

En pacientes con insuficiencia renal moderada (aclaramiento de creatinina de 30 a 49 ml/min) o grave (aclaramiento de creatinina de 15 a 29 ml/min) se recomiendan las siguientes pautas posológicas:

- Para la prevención del ictus y de la embolia sistémica en pacientes con fibrilación auricular no valvular, la dosis recomendada es de 15 mg una vez al día (ver sección 5.2).
- Para el tratamiento de la TVP y de la EP, y la prevención de las recurrencias de la TVP y de la EP: se debe tratar a los pacientes con 15 mg dos veces al día durante las tres primeras semanas. Después, cuando la dosis recomendada es de 20 mg una vez al día, deberá considerarse una reducción de la dosis de 20 mg una vez al día a 15 mg una vez al día si el riesgo de sangrado valorado en el paciente supera el riesgo de recurrencia de TVP y de EP. La recomendación para el uso de 15 mg se basa en el modelo farmacocinético que no se ha estudiado en este contexto clínico (ver las secciones 4.4, 5.1 y 5.2).
Cuando la dosis recomendada es 10 mg una vez al día, no es necesario un ajuste de la dosis a partir de la dosis recomendada.

No se requiere ajuste de dosis en pacientes con insuficiencia renal leve (aclaramiento de creatinina de 50 a 80 ml/min) (ver sección 5.2).

Población pediátrica:

- Niños y adolescentes con insuficiencia renal leve (tasa de filtración glomerular 50-80 ml/min/1,73 m²): no se requiere un ajuste de la dosis, según los datos en adultos y los datos limitados en pacientes pediátricos (ver sección 5.2).
- Niños y adolescentes con insuficiencia renal moderada o grave (tasa de filtración glomerular < 50 ml/min/1,73 m²): no se recomienda el uso de Rivaroxabán Viatris, ya que no se dispone de datos clínicos (ver sección 4.4).

Insuficiencia hepática

Rivaroxabán Viatris está contraindicado en pacientes con hepatopatía asociada a coagulopatía y con riesgo clínicamente relevante de hemorragia incluidos los pacientes cirróticos con Child Pugh B y C (ver las secciones 4.3 y 5.2). No se dispone de datos clínicos en niños con insuficiencia hepática.

Pacientes de edad avanzada

No se requiere ajuste de dosis (ver sección 5.2).

Peso corporal

No se requiere ajuste de dosis en adultos (ver sección 5.2).

En el caso de los pacientes pediátricos, la dosis se determina en función del peso corporal.

Sexo

No se requiere ajuste de dosis (ver sección 5.2).

Rivaroxabán Viatris

Pacientes sometidos a cardioversión

El tratamiento con Rivaroxabán Viatris se puede iniciar o continuar en pacientes que requieran cardioversión. Para una cardioversión guiada por ecocardiografía transesofágica (ETE) en pacientes no tratados previamente con anticoagulantes, el tratamiento con Rivaroxabán Viatris debe iniciarse al menos 4 horas antes de la cardioversión para asegurar una anticoagulación adecuada (ver las secciones 5.1 y 5.2). En todos los pacientes, se deberá confirmar antes de la cardioversión que el paciente ha tomado Rivaroxabán Viatris según lo prescrito. En las decisiones sobre inicio y duración del tratamiento, se tendrán en cuenta las recomendaciones de las guías establecidas para el tratamiento anticoagulante en pacientes sometidos a cardioversión.

Pacientes con fibrilación auricular no valvular sometidos a intervención coronaria percutánea (ICP) con colocación de stent

Se dispone de experiencia limitada con el uso de una dosis reducida de Rivaroxabán Viatris 15 mg una vez al día (o Rivaroxabán Viatris 10 mg una vez al día en pacientes con insuficiencia renal moderada (aclaramiento de creatinina de 30 a 49 ml/min)), además de un inhibidor del P2Y12, durante un máximo de 12 meses en pacientes con fibrilación auricular no valvular que requieran anticoagulación oral y se sometan a ICP con colocación de stent (ver las secciones 4.4 y 5.1).

Población pediátrica

No se ha establecido la seguridad y eficacia de Rivaroxabán Viatris en niños de 0 a 18 años para la indicación de prevención de ictus y embolia sistémica en pacientes con fibrilación auricular no valvular. No se dispone de datos. Por lo tanto, no se recomienda el uso en niños menores de 18 años para indicaciones distintas al tratamiento de la TEV y la prevención de las recurrencias de la TEV.

Forma de administración

Adultos

Rivaroxabán Viatris se administra por vía oral.

Los comprimidos deben administrarse con alimentos (ver sección 5.2).

Trituración de los comprimidos

Para aquellos pacientes que no puedan tragar los comprimidos enteros, los comprimidos de Rivaroxabán Viatris pueden triturarse y mezclarse con agua o con puré de manzana inmediatamente antes de su uso y administrarse por vía oral. Inmediatamente después de la administración del comprimido recubierto con película triturado Rivaroxabán Viatris 15 mg o 20 mg, se debe administrar el alimento.

Los comprimidos triturados de Rivaroxabán Viatris también se pueden administrar a través de sonda gástrica (ver las secciones 5.2 y 6.6).

Niños y adolescentes de 30 kg a 50 kg de peso

Rivaroxabán Viatris es para uso por vía oral.

Se debe aconsejar al paciente que trague el comprimido con líquido. También debe tomarse con alimentos (ver sección 5.2). Los comprimidos deben tomarse con un intervalo aproximado de 24 horas.

En caso de que el paciente escupa la dosis inmediatamente o vomite en los 30 minutos siguientes a la toma de la dosis, se debe administrar una nueva dosis. Sin embargo, si el paciente vomita más de 30 minutos después de la dosis, no se debe volver a administrar la dosis y la siguiente debe tomarse según lo previsto.

El comprimido no se debe dividir para intentar proporcionar una fracción de la dosis del comprimido.

Trituración de los comprimidos

En el caso de los pacientes que no puedan tragar los comprimidos enteros, se deben utilizar otras formas farmacéuticas para suspensión oral.

Si no se dispone inmediatamente de la suspensión oral, cuando se prescriban dosis de 15 mg o 20 mg de rivaroxabán, estas se podrán suministrar triturando el comprimido de 15 mg o 20 mg y mezclándolo con agua o puré de manzana inmediatamente antes del uso y administrándolo por vía oral.

El comprimido triturado se puede administrar a través de una sonda nasogástrica o sonda de alimentación gástrica (ver las secciones 5.2 y 6.6).

4.3 Contraindicaciones

Hipersensibilidad al principio activo o a alguno de los excipientes incluidos en la sección 6.1.

Hemorragia activa clínicamente significativa.

Lesión o enfermedad, si se considera que tiene un riesgo significativo de sangrado mayor. Esto puede incluir úlcera gastrointestinal activa o reciente, presencia de neoplasias malignas con alto riesgo de sangrado, traumatismo cerebral o espinal reciente, cirugía cerebral, espinal u oftálmica reciente, hemorragia intracraneal reciente, conocimiento o sospecha de varices esofágicas, malformaciones arteriovenosas, aneurismas vasculares o anomalías vasculares intraespinales o intracerebrales mayores.

Tratamiento concomitante con cualquier otro anticoagulante, p. ej., heparina no fraccionada (HNF), heparinas de bajo peso molecular (enoxaparina, dalteparina, etc.), derivados de la heparina (fondaparinux, etc.), anticoagulantes orales (warfarina, dabigatran etexilato, apixaban, etc.) excepto bajo las circunstancias concretas de cambio de tratamiento anticoagulante (ver sección 4.2) o cuando se administre HNF a las dosis necesarias para mantener un catéter venoso o arterial central abierto (ver sección 4.5).

Hepatopatía asociada a coagulopatía y con riesgo clínicamente relevante de hemorragia, incluidos los pacientes cirróticos con Child Pugh B y C (ver sección 5.2).

Embarazo y lactancia (ver sección 4.6).

4.4 Advertencias y precauciones especiales de empleo

Durante todo el periodo de tratamiento se recomienda una estrecha monitorización clínica del paciente, en línea con la práctica de anticoagulación.

Riesgo de hemorragia

Al igual que con otros anticoagulantes, los pacientes que toman Rivaroxabán Viatris deben ser observados cuidadosamente para detectar signos de sangrado. Se recomienda utilizar con precaución en enfermedades que conlleven un riesgo incrementado de hemorragia. La administración de Rivaroxabán Viatris debe interrumpirse si se produce una hemorragia grave (ver sección 4.9).

En los ensayos clínicos se observaron con más frecuencia hemorragias a nivel de mucosas (p. ej., epistaxis, gingival, gastrointestinal, genitourinaria, incluida hemorragia vaginal anormal o menstrual aumentada) y anemia en los pacientes que recibían rivaroxabán a largo plazo respecto a los que recibían tratamiento con AVK. Por ello, además de un seguimiento clínico adecuado, las determinaciones de hemoglobina y hematocrito podrían ser útiles para detectar hemorragias ocultas y cuantificar la importancia clínica de la hemorragia manifiesta, cuando se considere apropiado.

Varios subgrupos de pacientes, como se explica posteriormente, presentan un mayor riesgo de hemorragia. En estos pacientes se debe vigilar cuidadosamente la presencia de signos y síntomas de complicaciones hemorrágicas y de anemia después del inicio del tratamiento (ver sección 4.8). Cualquier disminución inexplicada de los niveles de hemoglobina o de la presión arterial requerirá la búsqueda de una zona de sangrado.

Aunque el tratamiento con rivaroxabán no requiere una monitorización rutinaria de la exposición, la determinación de los niveles de rivaroxabán mediante un ensayo anti-factor Xa cuantitativo calibrado puede ser útil en situaciones excepcionales, en las que el conocimiento de la exposición a rivaroxabán puede ayudar en la toma de decisiones clínicas, como, por ejemplo, en caso de sobredosis o cirugía de emergencia (ver las secciones 5.1 y 5.2).

Población pediátrica

Existen datos limitados en niños con trombosis de los senos venosos cerebrales que tienen infección del SNC (ver sección 5.1). El riesgo de hemorragia debe ser evaluado cuidadosamente antes y durante el tratamiento con rivaroxabán.

Insuficiencia renal

En pacientes adultos con insuficiencia renal grave (aclaramiento de creatinina < 30 ml/min), las concentraciones plasmáticas de rivaroxabán podrían aumentar de forma significativa (en promedio, 1,6 veces), lo que conllevaría un aumento del riesgo de hemorragia. Rivaroxabán Viatris debe utilizarse con precaución en pacientes con un aclaramiento de creatinina de 15 a 29 ml/min. No se recomienda el uso en pacientes con un aclaramiento de creatinina < 15 ml/min (ver las secciones 4.2 y 5.2).

Rivaroxabán Viatris debe usarse con precaución en pacientes con insuficiencia renal y que reciben de forma concomitante otros medicamentos que aumenten las concentraciones plasmáticas de rivaroxabán (ver sección 4.5).

No se recomienda el uso de Rivaroxabán Viatris en niños y adolescentes con insuficiencia renal moderada o grave (tasa de filtración glomerular < 50 ml/min/1,73 m²), ya que no se dispone de datos clínicos.

Interacción con otros medicamentos

No se recomienda utilizar Rivaroxabán Viatris en pacientes que reciben tratamiento sistémico concomitante con antimicóticos azólicos (p. ej., ketoconazol, itraconazol, voriconazol y posaconazol) o inhibidores de la proteasa del VIH (p. ej., ritonavir). Estos principios activos son inhibidores potentes del CYP3A4 y de la P-gp y por lo tanto pueden aumentar las concentraciones plasmáticas de rivaroxabán hasta un nivel clínicamente relevante (en promedio, 2,6 veces), lo que puede llevar a un aumento del riesgo de hemorragia. No se dispone de datos clínicos en niños que reciben tratamiento concomitante sistémico con inhibidores potentes tanto del CYP 3A4 como de la P-gp (ver sección 4.5).

Debe tenerse precaución si los pacientes reciben tratamiento concomitante con medicamentos que afectan a la hemostasia, como los antiinflamatorios no esteroideos (AINEs), ácido acetilsalicílico (AAS) e inhibidores de la agregación plaquetaria o inhibidores selectivos de la recaptación de serotonina (ISRS) e inhibidores de la recaptación de serotonina y norepinefrina (IRSN). Puede considerarse el uso de un tratamiento profiláctico adecuado en aquellos pacientes con riesgo de enfermedad gastrointestinal ulcerosa (ver sección 4.5).

Otros factores de riesgo hemorrágico

Al igual que otros agentes antitrombóticos, rivaroxabán no está recomendado en pacientes con un riesgo aumentado de hemorragia, tales como:

- trastornos hemorrágicos, congénitos o adquiridos
- hipertensión arterial grave no controlada
- otra enfermedad gastrointestinal sin úlcera activa que pueda producir complicaciones hemorrágicas (por ejemplo, enfermedad inflamatoria intestinal, esofagitis, gastritis o reflujo gastroesofágico)
- retinopatía vascular
- bronquiectasia o antecedentes de hemorragia pulmonar

Pacientes con cáncer

Los pacientes con cáncer pueden presentar simultáneamente un mayor riesgo de hemorragia y trombosis. El beneficio individual del tratamiento antitrombótico debe sopesarse frente al riesgo de hemorragia en pacientes con cáncer activo, dependiendo de la localización del tumor, el tratamiento antineoplásico y el estadio de la enfermedad. Los tumores localizados en el tracto gastrointestinal o genitourinario se han asociado a un mayor riesgo de hemorragia durante el tratamiento con rivaroxabán.

En pacientes con neoplasias malignas con alto riesgo de hemorragia, el uso de rivaroxabán está contraindicado (ver sección 4.3).

Pacientes con prótesis valvulares

Rivaroxabán no debe utilizarse para trombopprofilaxis en pacientes que se hayan sometido recientemente a un reemplazo de la válvula aórtica transcáteter (TAVR). No se ha estudiado la seguridad y eficacia de Rivaroxabán Viatris en pacientes con prótesis valvulares cardíacas; por lo tanto, no hay datos que apoyen que Rivaroxabán Viatris proporciona una anticoagulación adecuada en esta población. No se recomienda el tratamiento con Rivaroxabán Viatris en estos pacientes.

Pacientes con síndrome antifosfolípido

No se recomienda el uso de anticoagulantes orales de acción directa (ACOD) como rivaroxabán en pacientes con antecedentes de trombosis a los que se les haya diagnosticado síndrome antifosfolípido. Particularmente en pacientes con triple positividad (anticoagulante lúpico, anticuerpos anticardiolipina y anticuerpos anti-beta 2-glucoproteína I), el tratamiento con ACOD podría asociarse a mayores tasas de episodios trombóticos recurrentes que el tratamiento con antagonistas de la vitamina K.

Pacientes con fibrilación auricular no valvular sometidos a ICP con colocación de stent

Se dispone de datos clínicos de un estudio intervencionista con el objetivo principal de evaluar la seguridad en pacientes con fibrilación auricular no valvular sometidos a ICP con colocación de stent. Los datos sobre la eficacia en esta población son limitados (ver las secciones 4.2 y 5.1). No hay datos disponibles para estos pacientes con antecedentes de ictus/accidente isquémico transitorio.

Pacientes con EP hemodinámicamente inestables o pacientes que requieran trombólisis o embolectomía pulmonar

Rivaroxabán Viatris no está recomendado como una alternativa a la heparina no fraccionada en pacientes con embolia pulmonar que están hemodinámicamente inestables o que puedan ser sometidos a trombólisis o embolectomía pulmonar, ya que no se ha establecido la seguridad y eficacia de Rivaroxabán Viatris en estas situaciones clínicas.

Anestesia espinal/epidural o punción lumbar

Cuando se aplica anestesia neuraxial (anestesia epidural o espinal) o se realiza una punción lumbar o epidural, los pacientes tratados con antitrombóticos para la prevención de complicaciones tromboembólicas tienen riesgo de presentar un hematoma epidural o espinal, que puede causar parálisis a largo plazo o permanente. El riesgo de estos acontecimientos puede estar aumentado por el empleo postoperatorio de catéteres epidurales permanentes o por la administración concomitante de medicamentos que afectan a la hemostasia. El riesgo también puede aumentar por la punción epidural o espinal traumática o repetida. Se debe controlar con frecuencia la presencia de signos y síntomas de deterioro neurológico (p. ej., adormecimiento o debilidad de extremidades inferiores, disfunción intestinal o vesical). Si se observa compromiso neurológico, será necesario un diagnóstico y tratamiento urgentes. Antes de la intervención neuraxial, el médico debe valorar el beneficio potencial frente al riesgo en los pacientes con tratamiento anticoagulante o que van a recibir medicamentos anticoagulantes para la trombopprofilaxis. No se dispone de experiencia clínica sobre el uso de rivaroxabán 15 mg en estas situaciones.

Para reducir el riesgo potencial de sangrado asociado con el uso concomitante de rivaroxabán y anestesia neuraxial (epidural/espinal) o punción espinal, se debe considerar el perfil farmacocinético de rivaroxabán. La colocación o extracción de un catéter epidural o punción lumbar se realiza mejor cuando se estima que el efecto anticoagulante de rivaroxabán es bajo. Sin embargo, se desconoce el

momento exacto en el que se alcanza un efecto anticoagulante lo suficientemente bajo en cada paciente y debe valorarse con la urgencia de un procedimiento diagnóstico.

En base a las características farmacocinéticas generales, para la extracción de un catéter epidural, debe transcurrir al menos dos veces el tiempo de vida media desde la última administración de rivaroxabán, es decir, 18 horas como mínimo en pacientes adultos jóvenes y 26 horas en pacientes de edad avanzada (ver sección 5.2). Una vez retirado el catéter, deben transcurrir al menos 6 horas para poder administrar la siguiente dosis de rivaroxabán.

Si se produce una punción traumática, la administración de rivaroxabán se deberá retrasar 24 horas.

No se dispone de datos sobre el momento de la colocación o retirada del catéter neuraxial en niños mientras están recibiendo Rivaroxabán Viatris. En tales casos, interrumpa rivaroxabán y considere el uso de un anticoagulante parenteral de acción corta.

Recomendaciones posológicas antes y después de procedimientos invasivos y de intervenciones quirúrgicas

Si es necesario realizar un procedimiento invasivo o una intervención quirúrgica, se interrumpirá la administración de Rivaroxabán Viatris 15 mg por lo menos 24 horas antes de la intervención, si es posible y basándose en el criterio clínico del médico. Si la intervención no puede retrasarse, debe evaluarse el aumento del riesgo de hemorragia frente a la urgencia de la intervención.

Se debe reiniciar lo antes posible la administración de Rivaroxabán Viatris después del procedimiento invasivo o intervención quirúrgica, siempre que la situación clínica lo permita y se haya establecido una hemostasia adecuada, una vez confirmado por el médico que trata al paciente (ver sección 5.2).

Pacientes de edad avanzada

La edad avanzada puede aumentar el riesgo de hemorragia (ver sección 5.2).

Reacciones dermatológicas

Se han notificado reacciones cutáneas graves, incluyendo síndrome de Stevens-Johnson/necrólisis epidérmica tóxica y síndrome DRESS, asociadas con el uso de rivaroxabán durante la farmacovigilancia poscomercialización (ver sección 4.8). Parece ser que los pacientes tienen más riesgo de sufrir estas reacciones al inicio del tratamiento: la aparición de la reacción ocurre en la mayoría de los casos durante las primeras semanas de tratamiento. Se debe interrumpir el tratamiento con rivaroxabán a la primera aparición de erupción cutánea grave (p. ej., extensa, intensa y/o con ampollas), o cualquier otro signo de hipersensibilidad junto con lesiones en las mucosas.

Información acerca de los excipientes

Rivaroxabán Viatris contiene lactosa. Los pacientes con intolerancia hereditaria a galactosa, insuficiencia total de lactasa o problemas de absorción de glucosa o galactosa no deben tomar este medicamento.

Este medicamento contiene menos de 1 mmol de sodio (23 mg) por unidad de dosis; esto es, esencialmente “exento de sodio”.

4.5 Interacción con otros medicamentos y otras formas de interacción

Se desconoce el alcance de las interacciones en la población pediátrica. Los datos de interacciones que se mencionan a continuación se obtuvieron en adultos y las advertencias de la sección 4.4 deben tenerse en cuenta para la población pediátrica.

Inhibidores del CYP3A4 y de la P-gp

La administración concomitante de rivaroxabán con ketoconazol (400 mg una vez al día) o ritonavir (600 mg dos veces al día) produjo un aumento de 2,6 veces/2,5 veces del AUC media de rivaroxabán, y un aumento de 1,7 veces/1,6 veces de la C_{max} media de rivaroxabán, con aumentos significativos de los efectos farmacodinámicos, lo que puede aumentar el riesgo de hemorragia. Por lo tanto, no se recomienda el uso de Rivaroxabán Viatris en pacientes que reciban tratamiento sistémico concomitante con antimicóticos azólicos como ketoconazol, itraconazol, voriconazol y posaconazol o con inhibidores de la proteasa del VIH. Estos principios activos son inhibidores potentes del CYP3A4 y de la P-gp (ver sección 4.4).

Las sustancias activas que inhiben intensamente solo una de las vías de eliminación de rivaroxabán, el CYP3A4 o la P-gp, pueden aumentar las concentraciones plasmáticas de rivaroxabán en menor grado. La claritromicina (500 mg dos veces al día), por ejemplo, considerada un potente inhibidor del CYP3A4 y un inhibidor moderado de la P-gp, produjo un aumento de 1,5 veces del AUC media de rivaroxabán y un aumento de 1,4 veces de la C_{max} . La interacción con claritromicina es probable que no sea clínicamente relevante en la mayoría de los pacientes, pero puede ser potencialmente significativa en pacientes de alto riesgo. (Pacientes con insuficiencia renal: ver sección 4.4).

La eritromicina (500 mg tres veces al día), que inhibe moderadamente el CYP3A4 y la P-gp, produjo un aumento de 1,3 veces del AUC y de la C_{max} medias de rivaroxabán. La interacción con eritromicina es probable que no sea clínicamente relevante en la mayoría de los pacientes, pero puede ser potencialmente significativa en pacientes de alto riesgo.

En sujetos con insuficiencia renal leve, la eritromicina (500 mg tres veces al día) produjo un aumento de 1,8 veces el AUC media de rivaroxabán y de 1,6 veces en la C_{max} , comparado con sujetos con la función renal normal. En sujetos con insuficiencia renal moderada, la eritromicina produjo un aumento de 2,0 veces en el AUC media de rivaroxabán y 1,6 veces en la C_{max} , comparado con sujetos con la función renal normal. El efecto de la eritromicina es aditivo al de la insuficiencia renal (ver sección 4.4).

El fluconazol (400 mg una vez al día), considerado un inhibidor moderado del CYP3A4, produjo un aumento de 1,4 veces del AUC media de rivaroxabán y un aumento de 1,3 veces de la C_{max} media. La interacción con fluconazol es probable que no sea clínicamente relevante en la mayoría de los pacientes, pero puede ser potencialmente significativa en pacientes de alto riesgo. (Pacientes con insuficiencia renal: ver sección 4.4).

Dada la limitada información clínica disponible con dronedarona, debería evitarse la administración concomitante con rivaroxabán.

Anticoagulantes

Después de la administración combinada de enoxaparina (dosis única de 40 mg) con rivaroxabán (dosis única de 10 mg), se observó un efecto aditivo sobre la actividad anti-factor Xa, sin efectos adicionales en las pruebas de coagulación (TP, TTPa). La enoxaparina no afectó a las propiedades farmacocinéticas de rivaroxabán.

Debido al aumento del riesgo de hemorragia, se debe tener precaución si los pacientes reciben tratamiento concomitante con cualquier otro anticoagulante (ver las secciones 4.3 y 4.4).

AINEs e inhibidores de la agregación plaquetaria

No se observó una prolongación clínicamente relevante del tiempo de sangrado después de la administración concomitante de rivaroxabán (15 mg) y 500 mg de naproxeno. No obstante, algunas personas pueden tener una respuesta farmacodinámica más pronunciada.

No se observó ninguna interacción farmacocinética ni farmacodinámica clínicamente significativa cuando se administró rivaroxabán concomitantemente con 500 mg de ácido acetilsalicílico.

El clopidogrel (dosis de carga de 300 mg, seguida de una dosis de mantenimiento de 75 mg) no mostró ninguna interacción farmacocinética con rivaroxabán (15 mg); sin embargo, se observó un aumento del tiempo de sangrado en un subgrupo de pacientes, que no se correlacionó con la agregación plaquetaria, las concentraciones de P-selectina o los receptores GPIIb/IIIa.

Debe tenerse precaución si los pacientes reciben tratamiento concomitante con AINEs (incluyendo ácido acetilsalicílico) e inhibidores de la agregación plaquetaria, ya que estos medicamentos aumentan, de por sí, el riesgo de hemorragia (ver sección 4.4).

INSRS e IRSN

Al igual que con otros anticoagulantes, puede existir la posibilidad de que los pacientes tengan un mayor riesgo de hemorragia en caso de uso concomitante con INSR o IRSN debido a su efecto notificado en las plaquetas. Cuando se usaron concomitantemente en el programa clínico de rivaroxabán, en todos los grupos de tratamiento se observaron tasas numéricamente más altas de hemorragia mayor o no mayor, clínicamente relevantes.

Warfarina

Los cambios de tratamiento con warfarina (INR de 2,0 a 3,0), un antagonista de la vitamina K, a rivaroxabán (20 mg) o de rivaroxabán (20 mg) a warfarina (INR de 2,0 a 3,0) aumentaron el tiempo de protrombina/INR (Neoplastin) de forma importante (pueden observarse valores individuales del INR de hasta 12), mientras que los efectos sobre el TTPa, la inhibición de la actividad del factor Xa y el potencial de trombina endógena (PTE) fueron aditivos.

Si se desea medir los efectos farmacodinámicos de rivaroxabán durante el periodo de cambio de tratamiento, puede utilizarse la actividad anti-factor Xa, PiCT y Heptest, ya que la warfarina no afecta a estas pruebas. Al cuarto día tras la última dosis de warfarina, todas las pruebas (incluyendo TP, TTPa, inhibición de la actividad del factor Xa y PTE) reflejaron únicamente el efecto de rivaroxabán.

Si se desea medir los efectos farmacodinámicos de warfarina durante el periodo de cambio de tratamiento, se puede usar la determinación del INR en la C_{trough} de rivaroxabán (24 horas después de su anterior administración), ya que rivaroxabán afecta mínimamente a esta prueba en este punto.

No se observó ninguna interacción farmacocinética entre warfarina y rivaroxabán.

Inductores del CYP3A4

La administración concomitante de rivaroxabán con rifampicina, un potente inductor del CYP3A4, produjo una disminución aproximada del 50% del AUC media de rivaroxabán, con disminuciones paralelas de sus efectos farmacodinámicos. El uso concomitante de rivaroxabán con otros inductores potentes del CYP3A4 (por ejemplo, fenitoína, carbamazepina, fenobarbital o la hierba de San Juan (*Hypericum perforatum*)) también puede causar una disminución de la concentración plasmática de rivaroxabán. Por tanto, la administración concomitante con inductores potentes del CYP3A4 deberá evitarse a menos que el paciente esté estrechamente monitorizado para detectar signos o síntomas de trombosis.

Otros tratamientos concomitantes

No se observó ninguna interacción farmacocinética o farmacodinámica clínicamente significativa cuando se administró rivaroxabán concomitantemente con midazolam (sustrato del CYP3A4), digoxina (sustrato de la P-gp), atorvastatina (sustrato del CYP3A4 y de la P-gp) u omeprazol (inhibidor de la bomba de protones). Rivaroxabán no inhibe ni induce ninguna isoforma mayor del CYP, como el CYP3A4.

Parámetros de laboratorio

Los parámetros de la coagulación (p. ej., TP, TTPa, Heptest) se ven afectados de la forma esperada debido al mecanismo de acción de rivaroxabán (ver sección 5.1).

4.6 Fertilidad, embarazo y lactancia

Embarazo

No se ha evaluado la seguridad y eficacia de Rivaroxabán Viatris en mujeres embarazadas. Los estudios realizados en animales han mostrado toxicidad para la reproducción (ver sección 5.3). Debido a la posible toxicidad reproductiva, riesgo intrínseco de hemorragia y la evidencia de que rivaroxabán atraviesa la barrera placentaria, Rivaroxabán Viatris está contraindicado durante el embarazo (ver sección 4.3).

Las mujeres en edad fértil deben evitar quedarse embarazadas durante el tratamiento con rivaroxabán.

Lactancia

No se ha evaluado la seguridad y eficacia de Rivaroxabán Viatris en mujeres en periodo de lactancia. Los datos en animales indican que rivaroxabán se excreta en la leche materna. Por lo tanto, Rivaroxabán Viatris está contraindicado durante la lactancia (ver sección 4.3). Se debe decidir si es necesario interrumpir la lactancia o bien interrumpir/suspender el tratamiento.

Fertilidad

No se han realizado estudios específicos con rivaroxabán para evaluar los efectos sobre la fertilidad en humanos. En un estudio sobre la fertilidad en ratas macho y hembra no se observó ningún efecto (ver sección 5.3).

4.7 Efectos sobre la capacidad para conducir y utilizar máquinas

Rivaroxabán Viatriis puede influir ligeramente en la capacidad para conducir y utilizar máquinas. Se han descrito reacciones adversas como síncope (frecuencia: poco frecuente) y mareos (frecuencia: frecuente) (ver sección 4.8). Los pacientes que sufran estas reacciones adversas no deben conducir ni utilizar máquinas.

4.8 Reacciones adversas

Resumen del perfil de seguridad

Se ha evaluado la seguridad de rivaroxabán en trece estudios pivotaes de fase III (ver Tabla 1).

En total, 69.608 pacientes adultos en diecinueve estudios de fase III y 488 pacientes pediátricos en dos estudios de fase II y dos de fase III fueron expuestos a rivaroxabán.

Tabla 1: Número de pacientes estudiados, dosis total diaria y duración máxima del tratamiento en los estudios pediátricos y en adultos de fase III

Indicación	Número de pacientes *	Dosis total diaria	Duración máxima del tratamiento
Prevención de la TEV en pacientes adultos sometidos a cirugía electiva de reemplazo de cadera o rodilla	6 097	10 mg	39 días
Prevención de la TEV en pacientes encamados	3 997	10 mg	39 días
Tratamiento de TVP, EP y prevención de las recurrencias de TVP y EP	6 790	Días 1 a 21: 30 mg Día 22 en adelante: 20 mg Después de al menos 6 meses: 10 mg o 20 mg	21 meses
Tratamiento de la TEV y prevención de recurrencias de la TEV en recién nacidos a término y en niños menores de 18 años tras el inicio de tratamiento anticoagulante estándar	329	Dosis ajustada según el peso corporal para lograr una exposición similar a la observada en adultos tratados por TVP con 20 mg de rivaroxabán una vez al día	12 meses
Prevención del ictus y de la embolia sistémica en pacientes con fibrilación auricular no valvular	7 750	20 mg	41 meses
Prevención de acontecimientos aterotrombóticos en pacientes después de padecer un síndrome coronario agudo (SCA)	10 225	5 mg o 10 mg respectivamente, administrado conjuntamente con ácido acetilsalicílico o	31 meses

Indicación	Número de pacientes *	Dosis total diaria	Duración máxima del tratamiento
		bien con ácido acetilsalicílico más clopidogrel o ticlopidina	
Prevención de acontecimientos aterotrombóticos en pacientes con EAC/EAP	18 244	5 mg administrado conjuntamente con ácido acetilsalicílico o bien solo 10 mg	47 meses
	3 256**	5 mg administrado conjuntamente con ácido acetilsalicílico	42 meses

* Pacientes expuestos por lo menos a una dosis de rivaroxabán.

** Según el estudio VOYAGER PAD.

Las reacciones adversas notificadas con mayor frecuencia en los pacientes que recibieron rivaroxabán fueron hemorragias (tabla 2) (ver también sección 4.4. y “Descripción de las reacciones adversas seleccionadas” más adelante). Las hemorragias notificadas con mayor frecuencia fueron epistaxis (4,5%) y la hemorragia del tracto gastrointestinal (3,8%).

Tabla 2: Tasas de acontecimientos de hemorragia* y anemia en los pacientes expuestos a rivaroxabán en los estudios pediátricos y en adultos de fase III finalizados

Indicación	Cualquier hemorragia	Anemia
Prevención de la tromboembolia venosa (TEV) en pacientes adultos sometidos a cirugía electiva de reemplazo de cadera o rodilla	6,8% de los pacientes	5,9% de los pacientes
Prevención de la tromboembolia venosa (TEV) en pacientes encamados	12,6% de los pacientes	2,1% de los pacientes
Tratamiento de TVP, EP y prevención de recurrencias	23% de los pacientes	1,6% de los pacientes
Tratamiento de la TEV y prevención de recurrencias de la TEV en recién nacidos a término y en niños menores de 18 años tras el inicio de tratamiento anticoagulante estándar	39,5% de los pacientes	4,6% de los pacientes
Prevención de ictus y de embolia sistémica en pacientes con fibrilación auricular no valvular	28 por 100 pacientes-años	2,5 por 100 pacientes-años
Prevención de acontecimientos aterotrombóticos en pacientes después de un SCA	22 por 100 pacientes-años	1,4 por 100 pacientes-años

Indicación	Cualquier hemorragia	Anemia
Prevención de acontecimientos aterotrombóticos en pacientes con EAC/EAP	6,7 por 100 pacientes-años	0,15 por 100 pacientes-años**
	8,38 por 100 pacientes-años [#]	0,74 por 100 pacientes-años*** [#]

* Para todos los estudios de rivaroxabán se recopilaron, notificaron y adjudicaron todos los acontecimientos de hemorragia.

** En el estudio COMPASS existe una incidencia baja de anemia debido a que se aplicó una estrategia selectiva para la recopilación de acontecimientos adversos.

*** Se aplicó una estrategia selectiva para la recopilación de acontecimientos adversos.

[#] Según el estudio VOYAGER PAD.

Tabla de reacciones adversas

Las frecuencias de las reacciones adversas notificadas con rivaroxabán en pacientes adultos y pediátricos se resumen en la Tabla 3, según la clasificación por órganos y sistemas (convención MedDRA) y según las frecuencias.

Las frecuencias se definen como:

muy frecuentes ($\geq 1/10$)

frecuentes ($\geq 1/100$ a $< 1/10$)

poco frecuentes ($\geq 1/1\ 000$ a $< 1/100$)

raras ($\geq 1/10\ 000$ a $< 1/1\ 000$)

muy raras ($< 1/10\ 000$)

frecuencia no conocida (no puede estimarse a partir de los datos disponibles)

Tabla 3: Todas las reacciones adversas notificadas en pacientes adultos en estudios clínicos de fase III o por uso poscomercialización* y en dos estudios de fase II y dos de fase III en pacientes pediátricos

Frecuentes	Poco frecuentes	Raras	Muy raras	Frecuencia no conocida
Trastornos de la sangre y del sistema linfático				
Anemia (incl. respectivos parámetros de laboratorio)	Trombocitosis (incl. recuento de plaquetas elevado) ^A , Trombocitopenia			
Trastornos del sistema inmunológico				
	Reacción alérgica, Dermatitis alérgica, Angioedema y edema alérgico		Reacciones anafilácticas que incluyen shock anafiláctico	
Trastornos del sistema nervioso				
Mareos, Cefalea	Hemorragia cerebral e intracraneal, Síncope			
Trastornos oculares				
Hemorragia ocular (incl. hemorragia conjuntival)				

Frecuentes	Poco frecuentes	Raras	Muy raras	Frecuencia no conocida
Trastornos cardíacos				
	Taquicardia			
Trastornos vasculares				
Hipotensión, Hematoma				
Trastornos respiratorios, torácicos y mediastínicos				
Epistaxis, Hemoptisis			Neumonía eosinofílica	
Trastornos gastrointestinales				
Sangrado gingival, Hemorragia del tracto gastrointestinal (incl. hemorragia rectal), Dolor gastrointestinal y abdominal, Dispepsia, Náuseas, Estreñimiento ^A , Diarrea, Vómitos ^A	Sequedad de boca			
Trastornos hepato biliares				
Transaminasas elevadas	Insuficiencia hepática, Bilirrubina elevada, Fosfatasa alcalina en sangre aumentada ^A , GGT elevada ^A	Ictericia, Bilirrubina conjugada elevada (con o sin elevación concomitante de ALT), Colestasis, Hepatitis (que incluye lesión traumática hepatocelular)		
Trastornos de la piel y del tejido subcutáneo				
Prurito (incl. casos raros de prurito generalizado), Exantema, Equimosis, Hemorragia cutánea y subcutánea	Urticaria		Síndrome de Stevens-Johnson/ necrólisis epidérmica tóxica, Síndrome DRESS	
Trastornos musculoesqueléticos y del tejido conjuntivo				
Dolor en las extremidades ^A	Hemartrosis	Hemorragia muscular		Síndrome compartimental secundario a una hemorragia

Frecuentes	Poco frecuentes	Raras	Muy raras	Frecuencia no conocida
Trastornos renales y urinarios				
Hemorragia del tracto urogenital (incl. hematuria y menorragia ^B), Insuficiencia renal (incl. creatinina elevada en sangre, urea elevada en sangre)				Insuficiencia renal /insuficiencia renal aguda secundaria a una hemorragia suficiente para causar hipoperfusión, Nefropatía relacionada con anticoagulantes
Trastornos generales y alteraciones en el lugar de administración				
Fiebre ^A , Edema periférico, Disminución general de la fuerza y la energía (incl. fatiga y astenia)	Sensación de malestar (indisposición) (incl. malestar general)	Edema localizado ^A		
Exploraciones complementarias				
	LDH elevada ^A , Lipasa elevada ^A , amilasa elevada ^A			
Lesiones traumáticas, intoxicaciones y complicaciones de procedimientos terapéuticos				
Hemorragia después de una intervención (incl. anemia postoperatoria y hemorragia de la herida), Contusión, Secreción de la herida ^A		Pseudoaneurisma vascular ^C		

A: observado en la prevención de la TEV en pacientes adultos sometidos a cirugía electiva de reemplazo de cadera o rodilla

B: observado en el tratamiento de la TVP, EP y prevención de sus recurrencias como muy frecuente en mujeres < 55 años

C: observado como poco frecuente en la prevención de acontecimientos aterotrombóticos en pacientes que han sufrido un SCA (tras una intervención coronaria percutánea)

* Se aplicó una estrategia selectiva preespecificada para la recopilación de acontecimientos adversos en estudios de fase III seleccionados. La incidencia de reacciones adversas no aumentó y no se identificó ninguna reacción adversa nueva al medicamento tras el análisis de estos estudios.

Descripción de reacciones adversas seleccionadas

Debido a su mecanismo de acción farmacológica, el uso de Rivaroxabán Viatris puede asociarse a un incremento del riesgo de hemorragia oculta o manifiesta en cualquier tejido u órgano, que puede dar lugar a una anemia posthemorrágica. Los signos, síntomas y gravedad (incluido un posible desenlace mortal) variarán según la localización y el grado o la extensión de la hemorragia, la anemia o ambas (ver sección 4.9 “Tratamiento de la hemorragia”). En los ensayos clínicos se observaron con más frecuencia hemorragias a nivel de mucosas (p. ej., epistaxis, gingival, gastrointestinal, genitourinaria, incluida hemorragia vaginal anormal o menstrual aumentada) y anemia en los pacientes que recibían rivaroxabán a largo plazo con respecto a los que recibían tratamiento con AVK. Por ello, además de un adecuado seguimiento clínico, las determinaciones de hemoglobina y hematocrito podrían ser útiles

para detectar hemorragias ocultas y cuantificar la importancia clínica de la hemorragia manifiesta, cuando se considere apropiado. El riesgo de hemorragia puede estar aumentado en ciertos grupos de pacientes, como, por ejemplo, en pacientes con hipertensión arterial grave no controlada y/o en tratamiento concomitante que afecte a la hemostasia (ver sección 4.4 “Riesgo de hemorragia”). El sangrado menstrual puede ser más intenso y/o prolongarse. Las complicaciones hemorrágicas pueden presentarse como debilidad, palidez, mareos, cefalea o tumefacción inexplicada, disnea o shock de causa desconocida. En algunos casos, a consecuencia de la anemia, se han observado síntomas de isquemia cardíaca, como dolor torácico o angina de pecho.

Se han notificado complicaciones conocidas, secundarias a hemorragia intensa, como el síndrome compartimental e insuficiencia renal debida a hipoperfusión, o nefropatía relacionada con anticoagulantes, para Rivaroxabán Viatrix. Por lo tanto, deberá tenerse en cuenta la posibilidad de hemorragia al evaluar el estado de cualquier paciente anticoagulado.

Población pediátrica

Tratamiento del TEV y prevención de las recurrencias del TEV

La evaluación de la seguridad en niños y adolescentes se basa en los datos de seguridad de dos estudios abiertos con control activo de fase II y uno de fase III realizados en pacientes pediátricos desde el nacimiento hasta una edad inferior a 18 años. Los resultados de seguridad fueron generalmente similares entre rivaroxabán y el tratamiento comparador en los diversos grupos de edad pediátricos. En general, el perfil de seguridad en los 412 niños y adolescentes tratados con rivaroxabán fue similar al observado en la población adulta y consistente en todos los subgrupos de edad, aunque la evaluación es limitada por el pequeño número de pacientes.

En los pacientes pediátricos se notificaron con mayor frecuencia, en comparación con los adultos, cefalea (muy frecuente, 16,7%), fiebre (muy frecuente, 11,7%), epistaxis (muy frecuente, 11,2%), vómitos (muy frecuente, 10,7%), taquicardia (frecuente, 1,5%), aumento de la bilirrubina (frecuente, 1,5%) y bilirrubina conjugada elevada (poco frecuente, 0,7%). De forma consistente con la población adulta, se observó menorragia en el 6,6% (frecuente) de las adolescentes después de la menarquia. La trombocitopenia observada en la experiencia poscomercialización en la población adulta fue frecuente (4,6%) en los estudios clínicos pediátricos. Las reacciones adversas al medicamento en los pacientes pediátricos fueron principalmente de gravedad leve a moderada.

Notificación de sospechas de reacciones adversas

Es importante notificar sospechas de reacciones adversas al medicamento tras su autorización. Ello permite una supervisión continuada de la relación beneficio/riesgo del medicamento. Se invita a los profesionales sanitarios a notificar las sospechas de reacciones adversas a través del **sistema nacional de notificación** incluido en el [Apéndice V](#).

4.9 Sobredosis

En adultos se han notificado casos raros de sobredosis de hasta 1 960 mg. En caso de sobredosis, el paciente debe ser observado cuidadosamente para detectar complicaciones hemorrágicas u otras reacciones adversas (ver sección “Tratamiento de la hemorragia”). Los datos disponibles en niños son limitados. Debido a la limitada absorción a dosis supratrapéuticas de 50 mg de rivaroxabán o superiores se espera un efecto techo sin un aumento posterior de la exposición plasmática media en adultos. Sin embargo, no se dispone de datos a dosis supratrapéuticas en niños.

Se dispone de un agente de reversión específico (andexanet alfa) que antagoniza el efecto farmacodinámico de rivaroxabán en adultos, pero no se ha establecido en niños (ver Ficha Técnica de andexanet alfa).

Se puede considerar el uso de carbono activado para reducir la absorción en caso de sobredosis por rivaroxabán.

Tratamiento de la hemorragia

En caso de producirse una complicación hemorrágica en un paciente que recibe tratamiento con rivaroxabán, se deberá retrasar la siguiente administración de rivaroxabán o interrumpir el tratamiento si se considera conveniente. Rivaroxabán tiene una semivida de eliminación de entre 5 y 13 horas en adultos. La semivida en niños estimada con enfoques de modelos farmacocinéticos poblacionales

(popPK) es más corta (ver sección 5.2). Las medidas terapéuticas deben individualizarse según la gravedad y la localización de la hemorragia. En caso necesario, podría aplicarse el tratamiento sintomático adecuado, como la compresión mecánica (por ejemplo, en caso de epistaxis intensa), hemostasia quirúrgica con procedimientos de control de la hemorragia, reemplazo de fluidos y apoyo hemodinámico, hemoderivados (concentrado de hematíes o plasma fresco congelado, dependiendo de la anemia o la coagulopatía asociadas) o plaquetas.

Si la hemorragia no se puede controlar con las medidas anteriores, deberían plantearse tanto la administración de un agente de reversión inhibidor del factor Xa específico (andexanet alfa), que antagoniza el efecto farmacodinámico de rivaroxabán, como la administración de un agente procoagulante específico, como el concentrado de complejo de protrombina (CCP), el concentrado de complejo de protrombina activado (CCPA) o el factor VIIa recombinante (r-FVIIa). Sin embargo, actualmente hay una experiencia clínica muy limitada con el uso de estos medicamentos en adultos y niños que reciben rivaroxabán. La recomendación se basa también en datos no clínicos limitados. Deberá plantearse la readministración de factor VIIa recombinante y ajustar la dosis dependiendo de la mejoría de la hemorragia. Dependiendo de la disponibilidad local, en caso de hemorragia mayor debe considerarse consultar a un experto en coagulación (ver sección 5.1).

No se espera que el sulfato de protamina y la vitamina K afecten a la actividad anticoagulante de rivaroxabán. La experiencia con ácido tranexámico es limitada y no hay experiencia con ácido aminocaproico y aprotinina en adultos tratados con rivaroxabán. No se dispone de experiencia sobre el uso de estos agentes en niños tratados con rivaroxabán. No hay una justificación científica sobre la ventaja ni experiencia con el hemostático sistémico desmopresina en pacientes tratados con rivaroxabán. Debido a su elevada fijación a las proteínas plasmáticas, no se espera que rivaroxabán sea dializable.

5. PROPIEDADES FARMACOLÓGICAS

5.1 Propiedades farmacodinámicas

Grupo farmacoterapéutico: Agentes antitrombóticos, inhibidores directos del factor Xa, código ATC: B01AF01

Mecanismo de acción

Rivaroxabán es un inhibidor directo del factor Xa altamente selectivo, con biodisponibilidad oral. La inhibición del factor Xa interrumpe las vías intrínseca y extrínseca de la cascada de la coagulación de la sangre, inhibiendo tanto la formación de trombina como la formación de trombos. Rivaroxabán no inhibe la trombina (factor II activado) y no se han demostrado efectos sobre las plaquetas.

Efectos farmacodinámicos

En los seres humanos se ha observado una inhibición de la actividad del factor Xa dosis-dependiente. Rivaroxabán modifica el tiempo de protrombina (TP) de forma dosis-dependiente con una estrecha correlación con las concentraciones plasmáticas (el valor de r es igual a 0,98) si se emplea Neoplastin para el análisis. Otros reactivos proporcionarían unos resultados diferentes. La lectura del TP debe hacerse en segundos, porque el INR solo se ha calibrado y validado en el caso de los cumarínicos y no puede utilizarse con ningún otro anticoagulante.

En pacientes que recibieron rivaroxabán para el tratamiento de la TVP y EP, y para la prevención de sus recurrencias, los percentiles 5/95 del TP (Neoplastin) de 2 a 4 horas después de tomar el comprimido (es decir, en el momento del efecto máximo) variaron de 17 a 32 seg. en el caso de rivaroxabán 15 mg dos veces al día, y de 15 a 30 seg. en el caso de rivaroxabán 20 mg una vez al día. En el momento de la concentración valle (8-16 h después de la toma del comprimido) los percentiles 5/95 para la dosis de 15 mg dos veces al día variaron de 14 a 24 seg. y para la dosis de 20 mg una vez al día (18-30 h después de la toma del comprimido) variaron de 13 a 20 seg.

En pacientes con fibrilación auricular no valvular que recibieron rivaroxabán para la prevención del ictus y de la embolia sistémica, en el momento del efecto máximo (1 a 4 h después de la toma del comprimido) los percentiles 5/95 del TP (Neoplastin) variaron de 14 a 40 seg. en los pacientes tratados con 20 mg una vez al día, y de 10 a 50 seg. en los pacientes con insuficiencia renal moderada tratados

con 15 mg una vez al día. En el momento de la concentración valle (16-36 h de la toma del comprimido) los percentiles 5/95 para los pacientes tratados con la dosis de 20 mg una vez al día variaron de 12 a 26 seg. y para los pacientes con insuficiencia renal moderada tratados con la dosis de 15 mg una vez al día variaron de 12 a 26 seg.

En un estudio de farmacología clínica en la reversión de la acción farmacodinámica de rivaroxabán en adultos sanos (n = 22), se evaluaron los efectos de dosis únicas (50 UI/kg) de dos tipos diferentes de CCP, un CCP de 3 factores (factores II, IX y X) y un CCP de 4 factores (factores II, VII, IX y X). El CCP de 3 factores redujo los valores medios del TP (Neoplastin) en aproximadamente 1,0 segundos a los 30 minutos, en comparación con reducciones de, aproximadamente, 3,5 segundos observadas con el CCP de 4 factores. En cambio, el CCP de 3 factores tuvo un efecto global mayor y más rápido en la reversión de los cambios en la generación de trombina endógena que el CCP de 4 factores (ver sección 4.9).

El tiempo de tromboplastina parcial activada (TTPa) y el Heptest también están prolongados de forma dosis-dependiente; sin embargo, no se recomiendan para evaluar el efecto farmacodinámico de rivaroxabán. No es necesario monitorizar los parámetros de la coagulación durante el tratamiento con rivaroxabán en la práctica clínica. Sin embargo, si está indicado clínicamente, se pueden medir los niveles de rivaroxabán mediante ensayos cuantitativos calibrados para la actividad anti-factor Xa (ver sección 5.2).

Población pediátrica

La determinación del TP (reactivo de Neoplastin), TTPa y ensayo anti-Xa (con una prueba cuantitativa calibrada) muestra una estrecha correlación con las concentraciones plasmáticas en los niños. La correlación entre el anti-Xa y las concentraciones plasmáticas es lineal, con una pendiente cercana a 1. Pueden producirse discrepancias individuales con valores anti-Xa más altos o más bajos en comparación con las concentraciones plasmáticas correspondientes. Durante el tratamiento clínico con rivaroxabán no es necesario realizar una vigilancia rutinaria de los parámetros de coagulación. Sin embargo, si está clínicamente indicado, las concentraciones de rivaroxabán se pueden medir con pruebas cuantitativas calibradas de anti-factor Xa en µg/l (ver en la tabla 13 de la sección 5.2 los rangos de las concentraciones plasmáticas de rivaroxabán observadas en niños). Cuando se use la prueba de anti-Xa para cuantificar las concentraciones plasmáticas de rivaroxabán en niños debe tenerse en cuenta el límite inferior de cuantificación. No se ha establecido ningún umbral de acontecimientos de eficacia o seguridad.

Eficacia clínica y seguridad

Prevención del ictus y de la embolia sistémica en pacientes con fibrilación auricular no valvular

El programa clínico de rivaroxabán se diseñó para demostrar la eficacia de rivaroxabán en la prevención del ictus y de la embolia sistémica en pacientes con fibrilación auricular no valvular. En el estudio pivotal doble ciego ROCKET AF se aleatorizaron 14 264 pacientes para recibir rivaroxabán 20 mg una vez al día (15 mg una vez al día en pacientes con un aclaramiento de creatinina de 30 a 49 ml/min) o warfarina ajustada hasta un objetivo de INR de 2,5 (rango terapéutico de 2,0 a 3,0). La mediana del tiempo en tratamiento fue de 19 meses y la duración total del tratamiento fue de hasta 41 meses.

El 34,9% de los pacientes recibió tratamiento con ácido acetilsalicílico y el 11,4% con antiarrítmicos de clase III, incluida la amiodarona.

Rivaroxabán fue no inferior a warfarina para la variable principal de eficacia compuesta de ictus y embolia sistémica fuera del sistema nervioso central. En la población por protocolo y durante el tratamiento se observó ictus o embolia sistémica en 188 pacientes tratados con rivaroxabán (1,71% anual) y en 241 pacientes tratados con warfarina (2,16% anual) (HR 0,79; IC 95%, 0,66-0,96; $p < 0,001$ para no inferioridad). Entre todos los pacientes aleatorizados y analizados por intención de tratar, el número de pacientes que sufrieron un ictus o embolia sistémica fue de 269 en el caso de rivaroxabán (2,12% anual) y de 306 en los tratados con warfarina (2,42% anual) (HR 0,88; IC 95%, 0,74-1,03; $p < 0,001$ para no inferioridad; $p = 0,117$ para superioridad). Los resultados para las variables secundarias analizadas en orden de importancia en el análisis de intención por tratar se muestran en la Tabla 4.

En los pacientes del grupo tratado con warfarina, los valores del INR estuvieron dentro del rango terapéutico de entre 2,0 y 3,0 un promedio del 55% del tiempo (mediana, 58%; rango intercuartil, 43 a

71). El efecto de rivaroxabán no difirió según el grado de control del TRT (tiempo dentro del rango objetivo de INR entre 2,0-3,0) de los centros en los cuartiles con igual tamaño ($p = 0,74$ para la interacción). En el cuartil más alto con respecto al control de los centros, el cociente de riesgos (hazard ratio (HR)) de rivaroxabán con respecto a warfarina fue de 0,74 (IC 95%, 0,49 a 1,12). Las tasas de incidencia de la variable principal de seguridad (episodios de hemorragia mayor y no mayor clínicamente relevante) fueron similares en ambos grupos de tratamiento (ver Tabla 5).

Tabla 4: Resultados de eficacia del estudio de fase III ROCKET AF

Población del estudio	Análisis ITT de la eficacia en pacientes con fibrilación auricular no valvular		
Pauta de tratamiento	Rivaroxabán 20 mg una vez al día (15 mg una vez al día en pacientes con insuficiencia renal moderada) Tasa de acontecimientos (100 pacientes-años)	Warfarina ajustada hasta un objetivo de INR de 2,5 (rango terapéutico 2,0 a 3,0) Tasa de acontecimientos (100 pacientes-años)	HR (IC 95%) valor de p, prueba de superioridad
Ictus y embolia sistémica sin afectación del SNC	269 (2,12)	306 (2,42)	0,88 (0,74-1,03) 0,117
Ictus, embolia sistémica sin afectación del SNC y muerte vascular	572 (4,51)	609 (4,81)	0,94 (0,84-1,05) 0,265
Ictus, embolia sistémica sin afectación del SNC, muerte vascular e infarto de miocardio	659 (5,24)	709 (5,65)	0,93 (0,83-1,03) 0,158
Ictus	253 (1,99)	281 (2,22)	0,90 (0,76-1,07) 0,221
Embolia sistémica sin afectación del SNC	20 (0,16)	27 (0,21)	0,74 (0,42-1,32) 0,308
Infarto de miocardio	130 (1,02)	142 (1,11)	0,91 (0,72-1,16) 0,464

Tabla 5: Resultados de seguridad del estudio de fase III ROCKET AF

Población del estudio	Pacientes con fibrilación auricular no valvular^{a)}		
Pauta de tratamiento	Rivaroxabán 20 mg una vez al día (15 mg una vez al día en pacientes con insuficiencia renal moderada) Tasa de acontecimientos (100 pacientes-años)	Warfarina ajustada hasta un objetivo de INR de 2,5 (rango terapéutico de 2,0 a 3,0) Tasa de acontecimientos (100 pacientes-años)	HR (IC 95%) valor de p
Hemorragia mayor y no mayor clínicamente relevante	1 475 (14,91)	1 449 (14,52)	1,03 (0,96-1,11) 0,442
Hemorragia mayor	395 (3,60)	386 (3,45)	1,04 (0,90-1,20) 0,576
Muerte causada por hemorragia*	27 (0,24)	55 (0,48)	0,50 (0,31-0,79) 0,003
Hemorragia en órgano crítico*	91 (0,82)	133 (1,18)	0,69 (0,53-0,91) 0,007
Hemorragia intracraneal*	55 (0,49)	84 (0,74)	0,67 (0,47-0,93) 0,019
Descenso de hemoglobina*	305 (2,77)	254 (2,26)	1,22 (1,03-1,44) 0,019
Transfusión de 2 o más unidades de concentrado de hematíes o sangre total*	183 (1,65)	149 (1,32)	1,25 (1,01-1,55) 0,044
Hemorragia no mayor clínicamente relevante	1 185 (11,80)	1 151 (11,37)	1,04 (0,96-1,13) 0,345
Mortalidad por cualquier causa	208 (1,87)	250 (2,21)	0,85 (0,70-1,02) 0,073

a) Población de seguridad, durante el tratamiento

* Nominalmente significativo

Además del estudio de fase III ROCKET AF, se ha realizado un estudio prospectivo de cohortes, de un solo brazo, posautorización, no intervencionista, abierto (XANTUS) con adjudicación central de variables, incluyendo acontecimientos tromboembólicos y hemorragia mayor. Se reclutaron 6 785 pacientes con fibrilación auricular no valvular para la prevención del ictus y de la embolia sistémica fuera del sistema nervioso central (SNC) en condiciones de práctica clínica. En XANTUS, las puntuaciones medias de CHADS₂ y HAS-BLED fueron ambas de 2,0, en comparación con la puntuación media de CHADS₂ y HAS-BLED de 3,5 y 2,8, respectivamente, en ROCKET AF. Se produjo hemorragia mayor en 2,1 por 100 pacientes-años. Se notificó hemorragia mortal en 0,2 por 100 pacientes-años y hemorragia intracraneal en 0,4 por 100 pacientes-años. Se registró ictus o embolia sistémica fuera del SNC en 0,8 por 100 pacientes-años.

Estas observaciones en condiciones de práctica clínica son consistentes con el perfil de seguridad establecido en esta indicación.

Pacientes sometidos a cardioversión

Se realizó un estudio exploratorio aleatorizado, prospectivo, abierto, multicéntrico con evaluación ciega de las variables (X-VERT) en 1 504 pacientes (con y sin tratamiento anticoagulante oral previo) con fibrilación auricular no valvular programada para cardioversión, para comparar rivaroxabán vs. dosis ajustadas de AVK (aleatorización 2: 1), para la prevención de acontecimientos cardiovasculares. Se utilizaron dos estrategias: cardioversión guiada por ETE (de 1 a 5 días de pretratamiento) o cardioversión convencional (mínimo tres semanas de pretratamiento). Se produjeron acontecimientos en la variable principal de eficacia (compuesta por todos los ictus, ataque isquémico transitorio,

embolia sistémica fuera del SNC, infarto de miocardio (IM) y muerte cardiovascular) en 5 pacientes (0,5%) en el grupo de rivaroxabán (n = 978) y 5 pacientes (1,0%) en el grupo de AVK (n = 492; RR 0,50; IC 95%: 0,15-1,73; población ITT modificada). Se produjeron acontecimientos en la variable principal de seguridad (hemorragia mayor) en 6 (0,6%) y 4 (0,8%) pacientes en el grupo de rivaroxabán (n = 988) y AVK (n = 499), respectivamente (RR 0,76; IC 95% 0,21-2,67; población de seguridad). Este estudio exploratorio mostró una eficacia y seguridad comparables entre los grupos de tratamiento con rivaroxabán y con AVK en la cardioversión.

Pacientes con fibrilación auricular no valvular sometidos a ICP con colocación de stent

Se realizó un estudio abierto, aleatorizado y multicéntrico (PIONEER AF-PCI) en 2 124 pacientes con fibrilación auricular no valvular que se sometieron a ICP con colocación de stent por enfermedad aterosclerótica primaria, para comparar la seguridad de dos pautas de tratamiento de rivaroxabán y una de AVK. Los pacientes fueron asignados aleatoriamente en una proporción de 1:1:1 durante un total de 12 meses de tratamiento. Se excluyeron los pacientes con antecedentes de ictus o ataque isquémico transitorio.

El grupo 1 recibió rivaroxabán 15 mg una vez al día (10 mg una vez al día en pacientes con aclaramiento de creatinina de 30 a 49 ml/min) más un inhibidor del P2Y12. El grupo 2 recibió rivaroxabán 2,5 mg dos veces al día más DTAP (doble tratamiento antiagregante plaquetario, es decir, clopidogrel 75 mg (o inhibidor del P2Y12 alternativo) más ácido acetilsalicílico (AAS) en dosis bajas) durante 1, 6 o 12 meses, seguido de rivaroxabán 15 mg (o 10 mg en sujetos con aclaramiento de creatinina de 30 a 49 ml/min) una vez al día más ácido acetilsalicílico en dosis bajas. El Grupo 3 recibió dosis ajustadas de AVK más DTAP durante 1, 6 o 12 meses, seguido de dosis ajustadas de AVK más ácido acetilsalicílico en dosis bajas.

La variable principal de seguridad, los acontecimientos hemorrágicos clínicamente significativos, se produjo en 109 (15,7%), 117 (16,6%) y 167 (24,0%) sujetos en el grupo 1, grupo 2 y grupo 3, respectivamente (HR 0,59; IC 95% 0,47-0,76; $p < 0,001$, y HR 0,63, IC 95% 0,50-0,80, $p < 0,001$, respectivamente). La variable secundaria (compuesto de acontecimientos cardiovasculares, muerte CV, IM o ictus) ocurrió en 41 (5,9%), 36 (5,1%) y 36 (5,2%) sujetos en el grupo 1, grupo 2 y grupo 3, respectivamente. Cada una de las pautas de rivaroxabán mostró una reducción significativa de los acontecimientos hemorrágicos clínicamente significativos en comparación con la pauta de AVK en pacientes con fibrilación auricular no valvular que se sometieron a una ICP con colocación de stent. El objetivo principal de PIONEER AF-PCI fue evaluar la seguridad. Los datos sobre la eficacia (incluidos los acontecimientos tromboembólicos) en esta población son limitados.

Tratamiento de la TVP, de la EP y prevención de las recurrencias de la TVP y de la EP

El programa clínico de rivaroxabán se diseñó para demostrar la eficacia de rivaroxabán en el tratamiento inicial y continuado de la TVP aguda y de la EP y en la prevención de sus recurrencias. En cuatro estudios clínicos de fase III aleatorizados y controlados (Einstein DVT, Einstein EP, Einstein Extension y Einstein Choice) se estudiaron más de 12 800 pacientes; adicionalmente, se realizó un análisis agrupado predefinido de los estudios Einstein DVT y Einstein PE. La duración combinada total del tratamiento en todos los estudios fue de 21 meses.

En el estudio Einstein DVT, se estudiaron 3 449 pacientes con TVP aguda para el tratamiento de la TVP y prevención de las recurrencias de la TVP y de la EP (se excluyeron los pacientes que presentaban EP sintomática). La duración del tratamiento fue de 3, 6 o 12 meses, dependiendo del criterio clínico del investigador.

Para el tratamiento inicial de la TVP aguda se administró rivaroxabán 15 mg dos veces al día durante 3 semanas y a continuación, rivaroxabán 20 mg una vez al día.

En el estudio Einstein PE, se estudiaron 4 832 pacientes con EP aguda para el tratamiento de la EP y para la prevención de las recurrencias de TVP y EP. La duración del tratamiento fue de 3, 6 o 12 meses, en función del juicio clínico del investigador.

Para el tratamiento inicial de EP aguda, se administró 15 mg de rivaroxabán dos veces al día durante tres semanas. Esta pauta fue seguida por 20 mg de rivaroxabán una vez al día.

En los dos estudios Einstein DVT y Einstein PE, el tratamiento comparador fue enoxaparina administrada durante al menos cinco días, en combinación con un antagonista de la vitamina K hasta que el TP/INR estuviera en rango terapéutico ($\geq 2,0$). El tratamiento se continuó con un antagonista de la vitamina K, con un ajuste de dosis para mantener los valores de TP/INR dentro del rango terapéutico de 2,0 a 3,0.

En el estudio Einstein Extension para la prevención de la TVP recurrente o de la EP se estudiaron 1 197 pacientes con TVP o EP. El tratamiento tuvo una duración adicional de 6 o 12 meses en pacientes que previamente habían completado un periodo de 6 a 12 meses de tratamiento por TEV, en función del criterio clínico del investigador. Se comparó rivaroxabán 20 mg una vez al día con placebo.

Los estudios Einstein DVT, PE y Extension usaron las mismas variables principales y secundarias predefinidas de eficacia. La variable principal de eficacia fue la TEV sintomática y recurrente, definida como la combinación de TVP recurrente o bien EP mortal o no mortal. La variable secundaria de eficacia se definió como la combinación de TVP recurrente, EP no mortal y mortalidad por todas las causas.

En el estudio Einstein Choice, se estudiaron 3 396 pacientes con TVP y/o EP sintomática confirmada que completaron de 6 a 12 meses de tratamiento anticoagulante para la prevención de la EP mortal o la TVP o EP sintomática, recurrente y no mortal. Se excluyeron del estudio a los pacientes con una indicación de anticoagulación continuada con dosificación terapéutica. La duración del tratamiento fue de hasta 12 meses, dependiendo de la fecha individual de aleatorización (mediana: 351 días). Se compararon rivaroxabán 20 mg una vez al día y rivaroxabán 10 mg una vez al día con 100 mg de ácido acetilsalicílico una vez al día.

La variable principal de eficacia fue la TEV sintomática y recurrente, definida como la combinación de TVP recurrente o bien EP mortal o no mortal.

En el estudio Einstein DVT (ver Tabla 6) rivaroxabán demostró ser no inferior a enoxaparina/antagonista de la vitamina K (AVK) para la variable principal de eficacia ($p < 0,0001$ (prueba de no inferioridad); HR: 0,680 (0,443-1,042), $p = 0,076$ (prueba de superioridad)). El beneficio clínico neto preespecificado (variable principal de eficacia más episodios hemorrágicos mayores) mostró un HR de 0,67 (IC 95%: 0,47-0,95), valor nominal de $p = 0,027$ en favor de rivaroxabán. Los valores del INR estuvieron dentro del rango terapéutico un promedio del 60,3% del tiempo para una duración media del tratamiento de 189 días, y del 55,4%, 60,1% y 62,8% del tiempo en los grupos con una duración prevista del tratamiento de 3, 6, y 12 meses, respectivamente. En el grupo de tratamiento con enoxaparina/AVK, no se observó una relación clara entre la media del TRT (tiempo dentro del rango objetivo de INR entre 2,0-3,0) del centro en los terciles de igual tamaño y la incidencia de TEV recurrente ($p = 0,932$ para la interacción). En el tercil más alto según el control del centro, el HR de rivaroxabán con respecto a warfarina fue de 0,69 (IC 95%: 0,35-1,35).

Las tasas de incidencia de la variable principal de seguridad (hemorragia mayor o no mayor clínicamente relevante), así como la variable secundaria de seguridad (hemorragia mayor) fueron similares en ambos grupos de tratamiento.

Tabla 6: Resultados de eficacia y seguridad del estudio de fase III Einstein DVT

Población del estudio	3 449 pacientes con TVP aguda sintomática	
Pauta de tratamiento y duración	Rivaroxabán^{a)} 3, 6 o 12 meses N = 1 731	Enoxaparina/AVK^{b)} 3, 6 o 12 meses N = 1 718
TEV sintomática recurrente*	36 (2,1%)	51 (3,0%)
EP sintomática recurrente	20 (1,2%)	18 (1,0%)
TVP sintomática recurrente	14 (0,8%)	28 (1,6%)
EP y TVP sintomáticas	1 (0,1%)	0
EP mortal/muerte en la que no puede descartarse EP	4 (0,2%)	6 (0,3%)
Hemorragia mayor o no mayor clínicamente relevante	139 (8,1%)	138 (8,1%)
Acontecimientos hemorrágicos mayores	14 (0,8%)	20 (1,2%)

a) Rivaroxabán 15 mg dos veces al día durante 3 semanas, seguido de rivaroxabán 20 mg una vez al día

b) Enoxaparina durante al menos 5 días, solapado con y seguido por AVK

* $p < 0,0001$ (no inferioridad; HR preespecificado de 2,0); HR: 0,680 (0,443-1,042), $p = 0,076$ (superioridad)

En el estudio Einstein PE (ver Tabla 7) rivaroxabán demostró ser no inferior a la enoxaparina/AVK para la variable principal de eficacia ($p = 0,0026$ (prueba de no inferioridad); HR: 1,123 (0,749-1,684)). El beneficio clínico neto preespecificado (variable principal de eficacia más acontecimientos de sangrado mayor) se reportó con un HR de 0,849 (IC del 95%: 0,633-1,139), valor nominal de $p = 0,275$). Los valores de INR estuvieron dentro del rango terapéutico una media del 63% del tiempo para la duración media del tratamiento de 215 días, y el 57%, 62%, y 65% del tiempo en los grupos de duración prevista de tratamiento de 3, 6, y 12 meses, respectivamente. En el grupo de enoxaparina/AVK, no hubo una relación clara entre el nivel de la media TRT del centro (Tiempo en objetivo de INR de 2,0-3,0) en los terciles de igual tamaño y la incidencia de la recurrencia de TEV ($p = 0,082$ para la interacción). En el tercil superior de acuerdo con el centro, el HR con rivaroxabán en comparación con warfarina fue 0,642 (IC 95%: 0,277-1,484).

Las tasas de incidencia de la variable principal de seguridad (acontecimientos hemorrágicos mayores o no mayores clínicamente relevantes) fueron ligeramente inferiores en el grupo de tratamiento con rivaroxabán (10,3% (249/2 412)) frente a las del grupo de tratamiento con enoxaparina/AVK (11,4% (274/2 405)). La incidencia de las variables secundarias de seguridad (acontecimientos de sangrado mayor) fue inferior en el grupo de rivaroxabán (1,1% (26/2 412)) comparado con la de enoxaparina/grupo AVK (2,2% (52/2 405)), con un HR 0,493 (IC 95 %: 0,308-0,789).

Tabla 7: Resultados de eficacia y seguridad del estudio de fase III Einstein PE

Población del estudio	4 832 pacientes con EP sintomática aguda	
Pauta de tratamiento y duración	Rivaroxabán^{a)} 3, 6 o 12 meses N = 2 419	Enoxaparina/AVK^{b)} 3, 6 o 12 meses N = 2 413
TEV sintomática recurrente*	50 (2,1%)	44 (1,8%)
EP sintomática recurrente	23 (1,0%)	20 (0,8%)
TVP sintomática recurrente	18 (0,7%)	17 (0,7%)
EP y TVP sintomáticas	0	2 (<0,1%)
EP mortal/muerte en la que no puede descartarse EP	11 (0,5%)	7 (0,3%)
Hemorragia mayor o no mayor clínicamente relevante	249 (10,3%)	274 (11,4%)
Acontecimientos hemorrágicos mayores	26 (1,1%)	52 (2,2%)

a) Rivaroxabán 15 mg dos veces al día durante 3 semanas, seguido de rivaroxabán 20 mg una vez al día

b) Enoxaparina durante al menos 5 días, solapado con y seguido por AVK

* $p < 0,0026$ (no inferioridad; HR preespecificado de 2,0); HR: 1,123 (0,749-1,684)

Se realizó un análisis agrupado preespecificado de las variables de los estudios Einstein DVT y PE (ver Tabla 8).

Tabla 8: Resultados de eficacia y seguridad del análisis agrupado de los estudios de fase III Einstein DVT y Einstein PE

Población del estudio	8 281 pacientes con TVP sintomática aguda o EP	
Pauta de tratamiento y duración	Rivaroxabán^{a)} 3, 6 o 12 meses N = 4 150	Enoxaparina/AVK^{b)} 3, 6 o 12 meses N = 4 131
TEV sintomática recurrente*	86 (2,1%)	95 (2,3%)
EP sintomática recurrente	43 (1,0%)	38 (0,9%)
TVP sintomática recurrente	32 (0,8%)	45 (1,1%)
EP y TVP sintomáticas	1 (< 0,1%)	2 (< 0,1%)
EP mortal/muerte en la que no puede descartarse EP	15 (0,4%)	13 (0,3%)
Hemorragia mayor o no mayor clínicamente relevante	388 (9,4%)	412 (10,0%)
Acontecimientos hemorrágicos mayores	40 (1,0%)	72 (1,7%)

a) Rivaroxabán 15 mg dos veces al día durante 3 semanas, seguido de rivaroxabán 20 mg una vez al día

b) Enoxaparina durante al menos 5 días, solapado con y seguido por AVK

* $p < 0,0001$ (no inferioridad; HR preespecificado de 1,75); HR: 0,886 (0,661-1,186)

El beneficio clínico neto preespecificado (variable principal de eficacia más acontecimientos de sangrado mayor) del análisis agrupado se reportó con un HR de 0,771 ((IC 95%: 0,614-0,967), valor nominal de $p = 0,0244$).

En el estudio Einstein Extension (ver Tabla 9), rivaroxabán fue superior a placebo en cuanto a las variables principal y secundaria de eficacia. En cuanto a la variable principal de seguridad (hemorragia mayor) hubo una tasa de incidencia numéricamente superior no significativa en los pacientes tratados con rivaroxabán 20 mg una vez al día, en comparación con placebo. La variable secundaria de seguridad (hemorragia mayor o no mayor clínicamente relevante) mostró unas tasas más altas en los pacientes tratados con rivaroxabán 20 mg una vez al día, en comparación con placebo.

Tabla 9: Resultados de eficacia y seguridad del estudio de fase III Einstein Extension

Población del estudio	1 197 pacientes continuaron el tratamiento y la prevención de la TEV recurrente	
Pauta del tratamiento	Rivaroxabán^{a)} 6 o 12 meses N = 602	Placebo 6 o 12 meses N = 594
TEV recurrente y sintomática*	8 (1,3%)	42 (7,1%)
EP recurrente y sintomática	2 (0,3%)	13 (2,2%)
TVP recurrente y sintomática	5 (0,8%)	31 (5,2%)
EP mortal/muerte en la que no se puede descartar EP	1 (0,2%)	1 (0,2%)
Hemorragia mayor	4 (0,7%)	0 (0,0%)
Hemorragia no mayor clínicamente relevante	32 (5,4%)	7 (1,2%)

a) Rivaroxabán 20 mg una vez al día

* $p < 0,0001$ (superioridad), HR: 0,185 (0,087-0,393)

En el estudio Einstein Choice (ver Tabla 10), rivaroxabán 20 mg y 10 mg fueron superiores a 100 mg de ácido acetilsalicílico en cuanto a la variable principal de eficacia. La variable principal de seguridad (hemorragia mayor) fue similar en los pacientes tratados con rivaroxabán 20 mg y 10 mg una vez al día, en comparación con 100 mg de ácido acetilsalicílico.

Tabla 10: Resultados de eficacia y seguridad del estudio de fase III Einstein Choice

Población del estudio	3 396 pacientes continuaron la prevención de la TEV recurrente		
Pauta del tratamiento	Rivaroxabán 20 mg una vez al día N = 1 107	Rivaroxabán 10 mg una vez al día N = 1 127	Ácido acetilsalicílico 100 mg una vez al día N = 1 131
Mediana de la duración del tratamiento [rango intercuartil]	349 [189-362] días	353 [190-362] días	350 [186-362] días
TEV sintomática recurrente	17 (1,5%)*	13 (1,2%)**	50 (4,4%)
EP sintomática recurrente	6 (0,5%)	6 (0,5%)	19 (1,7%)
TVP sintomática recurrente	9 (0,8%)	8 (0,7%)	30 (2,7%)
EP mortal/muerte en la que no se puede descartar EP	2 (0,2%)	0 (0,0%)	2 (0,2%)
TEV sintomática recurrente, IM, ictus o embolia sistémica no SNC	19 (1,7%)	18 (1,6%)	56 (5,0%)
Hemorragia mayor	6 (0,5%)	5 (0,4%)	3 (0,3%)
Hemorragia no mayor clínicamente relevante	30 (2,7%)	22 (2,0%)	20 (1,8%)
TEV sintomática recurrente o hemorragia mayor (beneficio clínico neto)	23 (2,1%)+	17 (1,5%)++	53 (4,7%)

* $p < 0,001$ (superioridad) rivaroxabán 20 mg una vez al día frente a ácido acetilsalicílico 100 mg una vez al día; HR = 0,34 (0,20-0,59)

** $p < 0,001$ (superioridad) rivaroxabán 10 mg una vez al día frente a ácido acetilsalicílico 100 mg una vez al día; HR = 0,26 (0,14-0,47)

+ Rivaroxabán 20 mg una vez al día frente a ácido acetilsalicílico 100 mg una vez al día; HR = 0,44 (0,27-0,71), $p = 0,0009$ (nominal)

++ Rivaroxabán 10 mg una vez al día frente a ácido acetilsalicílico 100 mg una vez al día; HR = 0,32 (0,18-0,55), $p < 0,0001$ (nominal)

Además del programa de fase III EINSTEIN, se ha realizado un estudio prospectivo de cohortes, no intervencionista, abierto (XALIA) con adjudicación central de variables, incluyendo TEV recurrente, hemorragia mayor y muerte. Se reclutaron 5 142 pacientes con TVP aguda para evaluar la seguridad a largo plazo de rivaroxabán, en comparación con el tratamiento anticoagulante de referencia, en condiciones de práctica clínica. Las tasas de hemorragia mayor, TEV recurrente y mortalidad por cualquier causa para rivaroxabán fueron de 0,7%, 1,4% y 0,5%, respectivamente. Se hallaron diferencias en las características iniciales de los pacientes, incluyendo edad, cáncer e insuficiencia renal. Se realizó un análisis predefinido utilizando el índice de propensión estratificado para ajustar las diferencias en las características iniciales medidas pero, a pesar de esto, la confusión residual puede influir en los variables. Los HRs ajustados que compararon rivaroxabán con el tratamiento de referencia para la hemorragia mayor, TEV recurrente y mortalidad por cualquier causa fueron de 0,77 (IC 95% 0,40-1,50), 0,91 (IC 95% 0,54-1,54) y 0,51 (IC 95% 0,24-1,07), respectivamente. Estas variables en condiciones de práctica clínica son consistentes con el perfil de seguridad establecido en esta indicación.

Población pediátrica

Tratamiento de la TEV y prevención de las recurrencias de la TEV en pacientes pediátricos

Se estudió a un total de 727 niños con TEV aguda confirmada, de los cuales 528 recibieron rivaroxabán, en 6 estudios pediátricos abiertos y multicéntricos. La dosificación ajustada en función del peso corporal en pacientes desde el nacimiento hasta una edad inferior a 18 años dio lugar a una exposición a rivaroxabán similar a la observada en pacientes adultos con TVP tratados con 20 mg de rivaroxabán una vez al día, como se confirmó en el estudio de fase III (ver sección 5.2).

El estudio EINSTEIN Junior de fase III fue un estudio clínico multicéntrico, aleatorizado, con control activo y abierto realizado en 500 pacientes pediátricos (de edades comprendidas entre el nacimiento y < 18 años) con TEV aguda confirmada. Incluyó a 276 niños de 12 a < 18 años, 101 niños de 6 a < 12 años, 69 niños de 2 a < 6 años y 54 niños < 2 años.

La TEV índice se clasificó como TEV relacionada con un catéter venoso central (TEV-CVC; 90/335 pacientes en el grupo de rivaroxabán, 37/165 pacientes en el grupo comparador), trombosis de los senos venosos cerebrales (TSVC; 74/335 pacientes en el grupo de rivaroxabán, 43/165 pacientes en el grupo comparador) y todas las demás incluyendo TVP y EP (TEV no relacionada con CVC; 171/335 pacientes en el grupo de rivaroxabán, 85/165 pacientes en el grupo comparador). La presentación más frecuente de la trombosis índice en niños de 12 a < 18 años fue la TEV no relacionada con CVC en 211 (76,4%); en niños de 6 a < 12 años y de 2 a < 6 años fue la TSVC en 48 (47,5%) y 35 (50,7%), respectivamente; y en niños < 2 años fue la TEV-CVC en 37 (68,5%). No hubo niños < 6 meses con TSVC en el grupo de rivaroxabán. 22 de los pacientes con TSVC tuvieron una infección del SNC (13 pacientes en el grupo de rivaroxabán y 9 pacientes en el grupo comparador).

La TEV fue provocada por factores de riesgo persistentes, transitorios o ambos (persistentes y transitorios) en 438 (87,6%) niños.

Los pacientes recibieron tratamiento inicial con dosis terapéuticas de HNF, HBPM o fondaparinux durante al menos 5 días y fueron asignados aleatoriamente 2:1 para recibir dosis ajustadas al peso corporal de rivaroxabán o del tratamiento del grupo comparador (heparinas, AVK) durante el periodo de tratamiento del estudio principal de 3 meses (1 mes para niños < 2 años con TEV-CVC). Al final del periodo de tratamiento del estudio principal, se repitió la prueba diagnóstica por imagen que se realizó al inicio, si era clínicamente factible. El tratamiento del estudio podía ser suspendido en este punto o continuado, a discreción del investigador, hasta un total de 12 meses (para niños < 2 años con TEV-CVC hasta 3 meses).

La variable principal de eficacia fue una TEV sintomática recurrente. La variable principal de seguridad fue la combinación de hemorragia grave y hemorragia no grave clínicamente relevante (HNGCR). Todos los datos de eficacia y seguridad fueron adjudicados centralmente por un comité independiente que no conocía la asignación del tratamiento. Los variables de eficacia y seguridad se muestran a continuación en las tablas 11 y 12.

Se produjeron TEV recurrentes en el grupo de rivaroxabán en 4 de 335 pacientes y en el grupo del tratamiento comparador en 5 de 165 pacientes. La combinación de hemorragia grave y HNGCR fue notificada en 10 de 329 pacientes (3%) tratados con rivaroxabán y en 3 de 162 pacientes (1,9%) tratados con el comparador. El beneficio clínico neto (TEV recurrente sintomática más acontecimientos de hemorragia grave) fue notificado en el grupo de rivaroxabán en 4 de 335 pacientes y en el grupo comparador en 7 de 165 pacientes. La normalización de la carga trombótica en el diagnóstico por imagen repetido se produjo en 128 de 335 pacientes en tratamiento con rivaroxabán y en 43 de 165 pacientes del grupo de comparación. Estos resultados fueron en general similares entre los grupos de edad. Hubo 119 (36,2%) niños con algún tipo de hemorragia relacionada con el tratamiento en el grupo de rivaroxabán y 45 (27,8%) niños en el grupo comparador.

Tabla 11: Resultados de eficacia al final del periodo principal de tratamiento

Acontecimiento	Rivaroxabán N = 335*	Comparador N = 165*
TEV recurrente (variable principal de eficacia)	4 (1,2%, IC 95% 0,4%-3,0%)	5 (3,0%, IC 95% 1,2%-6,6%)
Combinado: TEV sintomática recurrente + deterioro asintomático en la repetición de imágenes	5 (1,5%, IC 95% 0,6% -3,4%)	6 (3,6%, IC 95% 1,6% -7,6%)
Combinado: TEV sintomática recurrente + deterioro asintomático + sin cambios en la repetición de imágenes	21 (6,3%, IC 95% 4,0% -9,2%)	19 (11,5%, IC 95% 7,3% -17,4%)
Normalización en la repetición de imágenes	128 (38,2%, IC 95% 33,0% -43,5%)	43 (26,1%, IC 95% 19,8% -33,0%)
Combinado: TEV sintomática recurrente + hemorragia grave (beneficio clínico neto)	4 (1,2%, IC 95% 0,4% -3,0%)	7 (4,2%, IC 95% 2,0% -8,4%)
Embolia pulmonar mortal o no mortal	1 (0,3%, IC 95% 0,0% -1,6%)	1 (0,6%, IC 95% 0,0% -3,1%)

*CAC= conjunto de análisis completo, todos los niños que fueron aleatoriamente

Tabla 12: Resultados de seguridad al final del periodo principal de tratamiento

	Rivaroxabán N = 329*	Comparador N = 162*
Combinado: hemorragia grave + HNGCR (variable principal de seguridad)	10 (3,0%, IC 95% 1,6% -5,5%)	3 (1,9%, IC 95% 0,5% -5,3%)
Hemorragia grave	0 (0,0%, IC 95% 0,0% -1,1%)	2 (1,2%, IC 95% 0,2% -4,3%)
Cualquier hemorragia relacionada con el tratamiento	119 (36,2%)	45 (27,8%)

* CAS = conjunto de análisis de seguridad, todos los niños que fueron asignados aleatoriamente y recibieron al menos 1 dosis de la medicación del estudio

El perfil de eficacia y seguridad de rivaroxabán fue generalmente similar en la población pediátrica con TEV y en la población adulta con TVP/EP, sin embargo, la proporción de sujetos con cualquier hemorragia fue superior en la población pediátrica con TEV en comparación con la población adulta con TVP/EP.

Pacientes con síndrome antifosfolipídico con triple positividad de alto riesgo

En un estudio multicéntrico, aleatorizado, abierto, independiente y con adjudicación ciega de los acontecimientos, se comparó rivaroxabán con warfarina en pacientes con antecedentes de trombosis, a los que se les había diagnosticado síndrome antifosfolipídico y que presentaban un alto riesgo de sufrir episodios tromboembólicos (positivos en las 3 pruebas de anticuerpos antifosfolípidos: anticoagulante lúpico, anticuerpos anticardiolipina y anticuerpos anti-beta 2-glucoproteína I). El estudio se finalizó prematuramente tras la inclusión de 120 pacientes debido a un exceso de acontecimientos en los pacientes del grupo de rivaroxabán. El seguimiento medio fue de 569 días. Se aleatorizó a 59 pacientes al grupo de rivaroxabán 20 mg (15 mg en el caso de los pacientes con un aclaramiento de creatinina (CrCl) < 50 ml/min) y 61 al grupo de warfarina (INR de 2,0-3,0). Se produjeron acontecimientos tromboembólicos en el 12% de los pacientes aleatorizados al grupo de rivaroxabán (4 accidentes

cerebrovasculares isquémicos y 3 infartos de miocardio). No se notificaron episodios en los pacientes aleatorizados al grupo de warfarina. Se observaron hemorragias mayores en 4 pacientes (7%) del grupo de rivaroxabán y 2 pacientes (3%) del grupo de warfarina.

Población pediátrica

La Agencia Europea de Medicamentos ha eximido al titular de la obligación de presentar los resultados de los ensayos realizados con rivaroxabán en todos los grupos de la población pediátrica en la prevención de acontecimientos tromboembólicos (ver sección 4.2 para consultar la información sobre el uso en la población pediátrica).

5.2 Propiedades farmacocinéticas

Absorción

La siguiente información se basa en los datos obtenidos en adultos.

Rivaroxabán se absorbe rápidamente y alcanza concentraciones máximas (C_{max}) de 2 a 4 horas después de tomar el comprimido.

La absorción oral de rivaroxabán es casi completa y su biodisponibilidad oral es elevada (80% al 100%) en el caso de la dosis del comprimido de 2,5 mg y de 10 mg, independientemente de las condiciones de ayuno o alimentación. La ingesta de alimentos con rivaroxabán (a la dosis de 2,5 mg y de 10 mg) no afecta al AUC ni a la C_{max} .

Debido a la disminución de la absorción, se determinó una biodisponibilidad oral del 66% con el comprimido de 20 mg en condiciones de ayuno. Cuando los comprimidos de rivaroxabán 20 mg se tomaron junto con alimentos, se observaron aumentos del AUC media del 39% en comparación con la toma de comprimidos en condiciones de ayuno, lo que indica una absorción casi completa y una biodisponibilidad oral elevada. Rivaroxabán 15 mg y 20 mg deben tomarse con alimentos (ver sección 4.2).

Rivaroxabán presenta una farmacocinética lineal hasta aproximadamente 15 mg administrados una vez al día en ayunas. En condiciones de alimentación reciente, rivaroxabán en comprimidos de 10 mg, 15 mg y 20 mg demostró proporcionalidad con la dosis. A dosis más altas, rivaroxabán muestra una disolución limitada, con una reducción de la biodisponibilidad y de la tasa de absorción al aumentar la dosis.

La variabilidad de la farmacocinética de rivaroxabán es moderada; con una variabilidad interindividual (CV%) entre el 30% y el 40%.

La absorción de rivaroxabán depende del sitio donde se libera en el tracto gastrointestinal. Se ha notificado una disminución del 29% y del 56% en el AUC y la C_{max} , en comparación con el comprimido, cuando rivaroxabán en forma de granulado se liberó en el intestino delgado proximal. La exposición se reduce aún más cuando rivaroxabán se libera en el intestino delgado distal o en el colon ascendente. Por lo tanto, debe evitarse la administración de rivaroxabán de forma distal al estómago, ya que esto puede dar lugar a una reducción de la absorción y la correspondiente exposición a rivaroxabán.

La biodisponibilidad (AUC y C_{max}) fue comparable para rivaroxabán 20 mg, administrado por vía oral como comprimido triturado y mezclado con puré de manzana o diluido con agua, administrado a través de una sonda gástrica y seguido de una comida líquida, en comparación con el comprimido entero. Dado el perfil farmacocinético predecible, proporcional a la dosis de rivaroxabán, los resultados de biodisponibilidad de este estudio son probablemente aplicables a dosis más bajas de rivaroxabán.

Población pediátrica

Los niños recibieron un comprimido o una suspensión oral de rivaroxabán durante o inmediatamente después de la alimentación o la ingesta de alimentos y con una cantidad normal de líquido para garantizar una dosificación fiable en los niños. Al igual que en los adultos, rivaroxabán se absorbe en los niños fácilmente después de su administración oral en forma de comprimidos o formulación de granulado para suspensión oral. No se observó ninguna diferencia en la tasa de absorción ni en el grado de absorción entre el comprimido y la formulación de granulado para suspensión oral. No se dispone de datos sobre la PK tras la administración intravenosa a niños, por lo que se desconoce la biodisponibilidad absoluta del rivaroxabán en los niños. Se encontró una disminución de la

biodisponibilidad relativa con dosis crecientes (en mg/kg de peso corporal), lo que sugiere limitaciones de la absorción para dosis más altas, incluso cuando se toman junto con alimentos. Los comprimidos de rivaroxabán 15 mg deben tomarse con la alimentación o con los alimentos (ver sección 4.2).

Distribución

La unión a proteínas plasmáticas en adultos es alta, del 92% al 95% aproximadamente, y la albúmina sérica es el principal componente de unión. El volumen de distribución es moderado, con un V_{ss} de 50 litros, aproximadamente.

Población pediátrica

No se dispone de datos específicos para los niños sobre la unión a proteínas plasmáticas de rivaroxabán. No se dispone de datos en niños sobre la PK tras la administración intravenosa de rivaroxabán. El V_{ss} estimado mediante la modelización de la PK poblacional en niños (intervalo de edad de 0 a < 18 años) tras la administración oral de rivaroxabán depende del peso corporal y puede describirse con una función alométrica, con un promedio de 113 l para un sujeto con un peso corporal de 82,8 kg.

Biotransformación y eliminación

En los adultos, de la dosis administrada de rivaroxabán se metabolizan aproximadamente 2/3; después, la mitad se elimina por vía renal y la otra mitad por vía fecal. El 1/3 restante de la dosis administrada se excreta directamente por vía renal como principio activo no modificado en la orina, principalmente mediante secreción renal activa.

Rivaroxabán se metaboliza mediante el CYP3A4, el CYP2J2 y mecanismos independientes del CYP. Las principales vías de biotransformación son la degradación oxidativa de la porción de morfolinona y la hidrólisis de los enlaces amida. Según investigaciones *in vitro*, rivaroxabán es un sustrato de las proteínas transportadoras P-gp (glucoproteína P) y Bcrp (proteína de resistencia al cáncer de mama). Rivaroxabán en forma inalterada es el compuesto más abundante en el plasma humano sin presencia de metabolitos mayores o metabolitos activos circulantes. Con un aclaramiento sistémico de aproximadamente 10 l/h, rivaroxabán puede clasificarse como una sustancia de bajo aclaramiento. Después de la administración por vía intravenosa de una dosis de 1 mg, la semivida de eliminación es de aproximadamente 4,5 horas. Después de la administración por vía oral, la eliminación se ve limitada por la tasa de absorción. En personas jóvenes, la eliminación de rivaroxabán del plasma se produce con una semivida de eliminación de 5 a 9 horas y en personas de edad avanzada, con una semivida de eliminación de 11 a 13 horas.

Población pediátrica

No se dispone de datos sobre el metabolismo específico en niños. No se dispone de datos sobre la PK tras la administración intravenosa de rivaroxabán a niños. El aclaramiento estimado mediante modelización de la PK poblacional en niños (intervalo de edad de 0 a < 18 años) tras la administración oral de rivaroxabán depende del peso corporal y puede describirse con una función alométrica, con un promedio de 8 l/h para un sujeto con un peso corporal de 82,8 kg. Los valores de las medias geométricas de las semividas de disposición ($t_{1/2}$) estimadas mediante la modelización de la PK poblacional disminuyen a medida que disminuye la edad y oscilan entre 4,2 h en los adolescentes y aproximadamente 3 h en los niños de 2 a 12 años hasta 1,9 y 1,6 h en los niños de 0,5 a < 2 años y de menos de 0,5 años, respectivamente.

Poblaciones especiales

Sexo

En los adultos, no hubo ninguna diferencia clínicamente relevante en las propiedades farmacocinéticas y farmacodinámicas entre hombres y mujeres. Un análisis exploratorio no reveló diferencias relevantes en la exposición a rivaroxabán entre niños y niñas.

Pacientes de edad avanzada

Los pacientes de edad avanzada presentaron concentraciones plasmáticas mayores que los pacientes más jóvenes, con unos valores medios del AUC que fueron aproximadamente 1,5 veces superiores,

principalmente debido a la disminución (aparente) del aclaramiento renal y total. No es necesario un ajuste de la dosis.

Peso corporal

En los adultos, los valores extremos en el peso corporal (< 50 kg o > 120 kg) tuvieron poco efecto en las concentraciones plasmáticas de rivaroxabán (menos del 25%). No es necesario un ajuste de la dosis.

En los niños, rivaroxabán se dosifica en función del peso corporal. Un análisis exploratorio no reveló un efecto relevante del peso insuficiente o la obesidad en la exposición a rivaroxabán en los niños.

Origen étnico

En los adultos, no se observaron diferencias interétnicas clínicamente relevantes entre los pacientes de raza blanca, afroamericanos, de origen latinoamericano, japonés o chino, en cuanto a las propiedades farmacocinéticas o farmacodinámicas.

Un análisis exploratorio no reveló diferencias interétnicas relevantes en la exposición a rivaroxabán entre los niños japoneses, chinos o asiáticos fuera del Japón y China en comparación con la respectiva población pediátrica general.

Insuficiencia hepática

Los pacientes cirróticos adultos con insuficiencia hepática leve (clasificados como Child Pugh A), solo presentaron cambios menores en la farmacocinética de rivaroxabán (aumento medio del AUC de 1,2 veces), lo que fue casi comparable al grupo control de voluntarios sanos. En los pacientes cirróticos con insuficiencia hepática moderada (clasificados como Child Pugh B), el AUC media de rivaroxabán estuvo aumentada significativamente en 2,3 veces, en comparación con los voluntarios sanos. El AUC libre aumentó 2,6 veces. Estos pacientes también mostraron una disminución de la eliminación renal de rivaroxabán, similar a los pacientes con insuficiencia renal moderada. No hay datos en pacientes con insuficiencia hepática grave.

La inhibición de la actividad del factor Xa se incrementó en un factor de 2,6 en los pacientes con insuficiencia hepática moderada, en comparación con los voluntarios sanos; de manera similar, la prolongación del TP se incrementó en un factor de 2,1. Los pacientes con insuficiencia hepática moderada fueron más sensibles a rivaroxabán, lo que produjo una relación farmacocinética/farmacodinámica más pronunciada entre la concentración y el TP.

Rivaroxabán está contraindicado en pacientes con hepatopatía asociada a coagulopatía y con riesgo clínicamente relevante de hemorragia, incluyendo pacientes cirróticos clasificados como Child Pugh B y C (ver sección 4.3).

No se dispone de datos clínicos en niños con insuficiencia hepática.

Insuficiencia renal

En los adultos, se observó un aumento de la exposición a rivaroxabán correlacionado con la disminución de la función renal, evaluada mediante las determinaciones del aclaramiento de creatinina. En sujetos con insuficiencia renal leve (aclaramiento de creatinina de 50-80 ml/min), moderada (aclaramiento de creatinina de 30 a 49 ml/min) o grave (aclaramiento de creatinina de 15 a 29 ml/min), las concentraciones plasmáticas de rivaroxabán (AUC) aumentaron 1,4, 1,5 y 1,6 veces, respectivamente.

Los aumentos correspondientes en los efectos farmacodinámicos fueron más pronunciados. En sujetos con insuficiencia renal leve, moderada y grave, la inhibición total de la actividad del factor Xa aumentó en un factor de 1,5, 1,9 y 2,0 respectivamente, en comparación con voluntarios sanos; de manera similar, la prolongación del TP aumentó en factores de 1,3, 2,2 y 2,4, respectivamente. No hay datos en pacientes con un aclaramiento de creatinina < 15 ml/min.

Debido a la elevada fijación a proteínas plasmáticas, no se espera que rivaroxabán sea dializable.

No se recomienda su uso en pacientes con un aclaramiento de creatinina < 15 ml/min. Rivaroxabán debe utilizarse con precaución en pacientes con un aclaramiento de creatinina de 15 a 29 ml/min (ver sección 4.4).

No se dispone de datos clínicos en niños de 1 año de edad o más con insuficiencia renal moderada o grave (tasa de filtración glomerular < 50 ml/min/1,73 m²).

Datos farmacocinéticos en pacientes

En los pacientes que recibieron rivaroxabán 20 mg una vez al día para el tratamiento de la TVP aguda, la concentración media geométrica (intervalo de predicción del 90%) a las 2-4 h y a las 24 h aproximadamente después de la dosis (lo que representa aproximadamente las concentraciones máxima y mínima durante el intervalo entre dosis) fue de 215 (22-535) y de 32 (6-239) µg/l, respectivamente.

En la Tabla 13 se resumen las concentraciones medias geométricas (intervalo del 90%) en los intervalos de tiempo de muestreo, que representan aproximadamente las concentraciones máxima y mínima durante el intervalo de dosis para los pacientes pediátricos con TEV aguda que recibieron rivaroxabán ajustado en función del peso corporal, para obtener una exposición similar a la de los pacientes adultos con TVP que reciben una dosis diaria de 20 mg una vez al día.

Tabla 13: Estadísticas resumidas (media geométrica [intervalo del 90%]) de las concentraciones plasmáticas en estado estacionario de rivaroxabán (µg/l) según pauta de dosificación y edad

Intervalos de tiempo								
o.d.	N	12 a < 18 años	N	6 a < 12 años				
2,5-4 h post	171	241,5 (105-484)	24	229,7 (91,5-777)				
20-24 h post	151	20,6 (5,69-66,5)	24	15,9 (3,42-45,5)				
b.i.d.	N	6 a < 12 años	N	2 a < 6 años	N	0,5 a < 2 años		
2,5-4 h post	36	145,4 (46,0-343)	38	171,8 (70,7-438)	2	n.c.		
10-16 h post	33	26,0 (7,99-94,9)	37	22,2 (0,25-127)	3	10,7 (n.c.-n.c.)		
t.i.d.	N	2 a < 6 años	N	Nacimiento a < 2 años	N	0,5 a < 2 años	N	Nacimiento a < 0,5 años
0,5-3 h post	5	164,7 (108-283)	25	111,2 (22,9-320)	13	114,3 (22,9-346)	12	108,0 (19,2-320)
7-8 h post	5	33,2 (18,7-99,7)	23	18,7 (10,1-36,5)	12	21,4 (10,5-65,6)	11	16,1 (1,03-33,6)

o.d. = una vez al día, b.i.d. = dos veces al día, t.i.d. = tres veces al día, n.c. = no calculado

Los valores por debajo del límite inferior de cuantificación (LLOQ) fueron sustituidos por 1/2 LLOQ para el cálculo de las estadísticas (LLOQ = 0,5 µg/l).

Relación farmacocinética/farmacodinámica

Se ha evaluado la relación farmacocinética/farmacodinámica (PK/PD) entre la concentración plasmática de rivaroxabán y varias variables PD (inhibición del factor Xa, tiempo de protrombina (TP), TTPa, Heptest) después de la administración de un amplio rango de dosis (de 5 a 30 mg dos veces al día). La relación entre la concentración de rivaroxabán y la actividad del factor Xa se describió de manera óptima por un modelo E_{max}. En el caso del TP, por lo general, el modelo de intersección lineal describió mejor los datos. Dependiendo de los diferentes reactivos usados en el TP, la pendiente varió considerablemente. Con Neoplastin PT, el TP basal fue de aproximadamente 13 seg. y la pendiente fue de alrededor de 3 a 4 seg./ (100 µg/l). Los resultados de los análisis de la relación PK/PD en las fases II y III fueron consistentes con los datos establecidos en los sujetos sanos.

Población pediátrica

No se ha establecido la seguridad y eficacia para la indicación de prevención del ictus y la embolia sistémica en pacientes con fibrilación auricular no valvular en niños y adolescentes hasta los 18 años.

5.3 Datos preclínicos sobre seguridad

Los datos de los estudios preclínicos no muestran riesgos especiales para los seres humanos según los estudios convencionales de farmacología de seguridad, toxicidad con dosis únicas, fototoxicidad, genotoxicidad, potencial carcinogénico y toxicidad juvenil.

Los efectos observados en los estudios con dosis repetidas se debieron principalmente a la actividad farmacodinámica incrementada de rivaroxabán. En ratas se observó un aumento de las concentraciones plasmáticas de IgG e IgA a niveles de exposición clínicamente relevantes.

No se observó ningún efecto sobre la fertilidad en las ratas macho o hembra. Los estudios en animales han demostrado una toxicidad reproductiva relacionada con el modo de acción farmacológica de rivaroxabán (p. ej., complicaciones hemorrágicas). A concentraciones plasmáticas clínicamente relevantes se observó toxicidad embriofetal (pérdida después de la implantación, retraso o adelanto de la osificación, varias manchas hepáticas de color claro) y un aumento de la incidencia de malformaciones frecuentes, así como cambios placentarios. En el estudio pre y postnatal en ratas, se observó una disminución de la viabilidad de las crías a dosis que fueron tóxicas para las madres.

Rivaroxabán se estudió en ratas jóvenes con una duración de tratamiento de hasta 3 meses a partir del cuarto día postnatal, mostrando un aumento no relacionado con la dosis de la hemorragia periinsular. No se hallaron pruebas de toxicidad específica en los órganos diana.

6. DATOS FARMACÉUTICOS

6.1 Lista de excipientes

Rivaroxabán Viatris Núcleo del comprimido

Celulosa microcristalina

Lactosa monohidrato

Croscarmelosa sódica

Hipromelosa

Laurilsulfato de sodio

Estearato de magnesio

Recubrimiento con película

Alcohol polivinílico

Macrogol 3350

Talco

Dióxido de titanio (E171)

Óxido férrico rojo (E172)

6.2 Incompatibilidades

No procede.

6.3 Periodo de validez

3 años

En frasco una vez abierto: 180 días.

Comprimidos triturados

Los comprimidos triturados de rivaroxabán son estables en agua y en puré de manzana durante 2 horas.

6.4 Precauciones especiales de conservación

No requiere condiciones especiales de conservación.

6.5 Naturaleza y contenido del envase

Rivaroxabán Viatriis

Envases de blísteres de PVC/PVDC/lámina de aluminio que contienen 14, 28, 30, 42, 98 o 100 comprimidos recubiertos con película o blísteres precortados unidosos en envases de 14 × 1, 28 × 1, 30 × 1, 42 × 1, 50 × 1, 98 × 1 o 100 × 1 comprimidos recubiertos con película.

Frascos blancos de HDPE con tapón blanco de rosca de PP opaco con revestimiento de aluminio sellado por inducción que contienen 30, 98, 100 o 250 comprimidos recubiertos con película.

Rivaroxabán Viatriis

Puede que solamente estén comercializados algunos tamaños de envases.

6.6 Precauciones especiales de eliminación y otras manipulaciones

La eliminación del medicamento no utilizado y de todos los materiales que hayan estado en contacto con él se realizará de acuerdo con la normativa local.

Trituración de los comprimidos

Los comprimidos de Rivaroxabán Viatriis se pueden triturar y resuspender en 50 ml de agua y administrarse por medio de una sonda nasogástrica o una sonda de alimentación gástrica tras confirmar la colocación de la sonda en el estómago. Después, la sonda se debe lavar con agua. Dado que la absorción de rivaroxabán depende del lugar de liberación del principio activo, se debe evitar la administración de rivaroxabán en una localización distal al estómago, ya que esto puede dar lugar a una reducción de la absorción y, por consiguiente, a una menor exposición al principio activo. Inmediatamente después de la administración de los comprimidos de 15 mg o 20 mg se requiere alimentación enteral.

7. TITULAR DE LA AUTORIZACIÓN DE COMERCIALIZACIÓN

Viatriis Limited
Damastown Industrial Park
Mulhuddart
Dublin 15
DUBLIN
Irlanda

8. NÚMERO(S) DE AUTORIZACIÓN DE COMERCIALIZACIÓN

EU/1/21/1588/026 Blíster (PVC/PVDC/aluminio) 14 comprimidos
EU/1/21/1588/027 Blíster (PVC/PVDC/aluminio) 28 comprimidos
EU/1/21/1588/028 Blíster (PVC/PVDC/aluminio) 30 comprimidos
EU/1/21/1588/029 Blíster (PVC/PVDC/aluminio) 42 comprimidos
EU/1/21/1588/030 Blíster (PVC/PVDC/aluminio) 98 comprimidos
EU/1/21/1588/031 Blíster (PVC/PVDC/aluminio) 100 comprimidos

EU/1/21/1588/032 Blíster (PVC/PVDC/aluminio) 14 x 1 comprimidos (unidosos)
EU/1/21/1588/033 Blíster (PVC/PVDC/aluminio) 28 x 1 comprimidos (unidosos)
EU/1/21/1588/034 Blíster (PVC/PVDC/aluminio) 30 x 1 comprimidos (unidosos)
EU/1/21/1588/035 Blíster (PVC/PVDC/aluminio) 42 x 1 comprimidos (unidosos)
EU/1/21/1588/036 Blíster (PVC/PVDC/aluminio) 50 x 1 comprimidos (unidosos)
EU/1/21/1588/037 Blíster (PVC/PVDC/aluminio) 98 x 1 comprimidos (unidosos)
EU/1/21/1588/038 Blíster (PVC/PVDC/aluminio) 100 x 1 comprimidos (unidosos)

EU/1/21/1588/039 Frasco (HDPE) 98 comprimidos
EU/1/21/1588/040 Frasco (HDPE) 100 comprimidos
EU/1/21/1588/059 Frasco (HDPE) 30 comprimidos
EU/1/21/1588/063 Frasco (HDPE) 250 comprimidos

9. FECHA DE LA PRIMERA AUTORIZACIÓN/RENOVACIÓN DE LA AUTORIZACIÓN

Fecha de la primera autorización: 12 noviembre 2021

10. FECHA DE LA REVISIÓN DEL TEXTO

La información detallada de este medicamento está disponible en la página web de la Agencia Europea de Medicamentos <http://www.ema.europa.eu>.

1. NOMBRE DEL MEDICAMENTO

Rivaroxabán Viatris 20 mg comprimidos recubiertos con película

2. COMPOSICIÓN CUALITATIVA Y CUANTITATIVA

Cada comprimido recubierto con película contiene 20 mg de rivaroxabán.

Excipiente con efecto conocido

Cada comprimido recubierto con película contiene 38,48 mg de lactosa (como monohidrato), ver sección 4.4.

Para consultar la lista completa de excipientes, ver sección 6.1.

3. FORMA FARMACÉUTICA

Comprimido recubierto con película (comprimido)

Rivaroxabán Viatris 20 mg comprimidos recubiertos con película

Comprimido recubierto con película de color marrón rojizo, redondo, biconvexo y con borde biselado (7,0 mm de diámetro), con la marca “RX” en una cara del comprimido y “4” en la otra cara.

4. DATOS CLÍNICOS

4.1 Indicaciones terapéuticas

Adultos

Prevención del ictus y de la embolia sistémica en pacientes adultos con fibrilación auricular no valvular, con uno o más factores de riesgo, como, por ejemplo, insuficiencia cardíaca congestiva, hipertensión, edad ≥ 75 años, diabetes mellitus, ictus o ataque isquémico transitorio previos.

Tratamiento de la trombosis venosa profunda (TVP) y de la embolia pulmonar (EP), y prevención de las recurrencias de la TVP y de la EP en adultos. (Ver en sección 4.4 información sobre pacientes con EP hemodinámicamente inestables.)

Población pediátrica

Tratamiento de la tromboembolia venosa (TEV) y prevención de las recurrencias de la TEV en niños y adolescentes menores de 18 años con un peso superior a 50 kg después de al menos 5 días de tratamiento inicial con anticoagulación parenteral.

4.2 Posología y forma de administración

Posología

Prevención del ictus y de la embolia sistémica en adultos

La dosis recomendada es de 20 mg de rivaroxabán una vez al día, que es también la dosis máxima recomendada.

El tratamiento con Rivaroxabán Viatris debe continuarse a largo plazo siempre que el beneficio de la prevención del ictus y de la embolia sistémica sea superior al riesgo de hemorragia (ver sección 4.4).

Si se olvida una dosis, el paciente debe tomar inmediatamente Rivaroxabán Viatris y seguir al día siguiente con la dosis de una vez al día recomendada. La dosis no debe duplicarse en el mismo día para compensar una dosis olvidada.

Tratamiento de la TVP, tratamiento de la EP y prevención de las recurrencias de la TVP y de la EP en adultos

La dosis recomendada para el tratamiento inicial de la TVP aguda o de la EP es de 15 mg dos veces al día, durante las tres primeras semanas, seguida de 20 mg una vez al día para el tratamiento continuado así como para la prevención de las recurrencias de la TVP y de la EP.

Se debe considerar una duración corta del tratamiento (por lo menos 3 meses) en los pacientes con TVP o EP provocada por factores mayores de riesgo transitorio (es decir, cirugía mayor o traumatismo recientes). Se debe considerar una duración más prolongada del tratamiento en los pacientes con TVP o EP provocada, no relacionada con factores mayores de riesgo transitorio, TVP o EP no provocada, o antecedentes de TVP o EP recurrente.

Cuando está indicada la prevención extendida de la TVP o EP recurrente (después de finalizar por lo menos 6 meses de tratamiento de la TVP o la EP), la dosis recomendada es de 10 mg una vez al día. Se debe considerar la administración de una dosis de Rivaroxabán Viatris 20 mg una vez al día en los pacientes en los que se considera que el riesgo de TVP o EP recurrente es alto, por ejemplo, los que tienen comorbilidades complicadas, o los que han presentado TVP o EP recurrente con la prevención extendida con Rivaroxabán Viatris 10 mg una vez al día.

La duración del tratamiento y la selección de la dosis deben individualizarse después de una valoración cuidadosa del beneficio del tratamiento frente al riesgo de hemorragia (ver sección 4.4).

	Periodo	Programa de dosificación	Dosis total diaria
Tratamiento y prevención de TVP y EP recurrente	Días 1-21	15 mg dos veces al día	30 mg
	Día 22 en adelante	20 mg una vez al día	20 mg
Prevención de TVP y EP recurrente	Después de finalizar al menos 6 meses de tratamiento de la TVP o EP	10 mg una vez al día o 20 mg una vez al día	10 mg o 20 mg

Para facilitar el cambio de dosis de 15 mg a 20 mg después del Día 21, está disponible un envase para el inicio del tratamiento de Rivaroxabán Viatris en las primeras 4 semanas para el tratamiento de la TVP/EP.

Si el paciente olvida una dosis durante la fase de tratamiento de 15 mg dos veces al día (días 1 a 21), este deberá tomar inmediatamente Rivaroxabán Viatris para garantizar una toma de 30 mg de Rivaroxabán Viatris al día. En este caso, se pueden tomar dos comprimidos de 15 mg a la vez y al día siguiente se deberá seguir con la pauta habitual recomendada de 15 mg dos veces al día.

Si el paciente olvida una dosis durante la fase de tratamiento de una vez al día, deberá tomar inmediatamente Rivaroxabán Viatris y seguir al día siguiente con la pauta recomendada de una vez al día. La dosis no debe duplicarse en el mismo día para compensar una dosis olvidada.

Tratamiento de la TEV y prevención de las recurrencias de la TEV en niños y adolescentes

El tratamiento con Rivaroxabán Viatris en niños y adolescentes menores de 18 años debe iniciarse tras un mínimo de 5 días de tratamiento inicial con anticoagulación parenteral (ver sección 5.1).

La dosis para niños y adolescentes se calcula en función del peso corporal.

- Peso corporal de 50 kg o más:
se recomienda una dosis diaria única de 20 mg de rivaroxabán. Esta es la dosis máxima diaria.
- Peso corporal de 30 a 50 kg:
se recomienda una dosis diaria única de 15 mg de rivaroxabán. Esta es la dosis máxima diaria.

- Para pacientes con un peso corporal inferior a 30 kg, consulte la Ficha Técnica de otras formas farmacéuticas de rivaroxabán más apropiadas.

El peso del niño debe ser vigilado y la dosis revisada regularmente. Esto es para asegurar que se mantiene una dosis terapéutica. Los ajustes de dosis se deben realizar únicamente en base a los cambios en el peso corporal.

El tratamiento debe continuar durante al menos 3 meses en niños y adolescentes. El tratamiento se puede prolongar hasta 12 meses cuando sea clínicamente necesario. No hay datos disponibles en niños para respaldar una reducción de la dosis después de 6 meses de tratamiento. La relación beneficio/riesgo de continuar el tratamiento después de 3 meses debe evaluarse de forma individual teniendo en cuenta el riesgo de trombosis recurrente frente al riesgo potencial de hemorragia.

Si se olvida una dosis, esta debe tomarse lo antes posible después de advertirlo, pero solo en el mismo día. Si esto no es posible, el paciente debe saltarse la dosis y continuar con la siguiente según lo prescrito. El paciente no debe tomar dos dosis para compensar una dosis olvidada.

Cambio de tratamiento con antagonistas de la vitamina K (AVK) a Rivaroxabán Viatris

- Prevención del ictus y de la embolia sistémica:
Deberá interrumpirse el tratamiento con AVK e iniciarse el tratamiento con Rivaroxabán Viatris cuando el valor del INR (International Normalised Ratio) sea $\leq 3,0$.
- Tratamiento de la TVP, EP y en la prevención de sus recurrencias en adultos y tratamiento de la TEV y prevención de sus recurrencias en pacientes pediátricos:
Deberá interrumpirse el tratamiento con AVK e iniciarse el tratamiento con rivaroxabán cuando el valor del INR sea $\leq 2,5$.

Al cambiar el tratamiento con AVK a Rivaroxabán Viatris, los valores de INR del paciente estarán falsamente elevados después de la toma de Rivaroxabán Viatris. El INR no es un parámetro válido para medir la actividad anticoagulante de Rivaroxabán Viatris, por lo que no debe utilizarse (ver sección 4.5).

Cambio de tratamiento con Rivaroxabán Viatris a antagonistas de la vitamina K (AVK)

Existe la posibilidad de una incorrecta anticoagulación durante la transición de Rivaroxabán Viatris a AVK. Debe garantizarse una anticoagulación adecuada y continua durante cualquier transición a un anticoagulante alternativo. Debe señalarse que Rivaroxabán Viatris puede contribuir a un aumento del INR.

En los pacientes que cambien de Rivaroxabán Viatris a AVK, estos tratamientos deben administrarse simultáneamente hasta que el INR sea $\geq 2,0$. Durante los dos primeros días del periodo de cambio se utilizará la dosis inicial estándar de AVK, que se ajustará posteriormente en función de los resultados del INR. Mientras los pacientes están bajo tratamiento con Rivaroxabán Viatris y AVK, el INR puede determinarse a partir de las 24 horas que siguen a la dosis de Rivaroxabán Viatris y siempre antes de la siguiente dosis. Una vez interrumpido el tratamiento con Rivaroxabán Viatris, el INR puede determinarse con fiabilidad pasadas al menos 24 horas de la última dosis (ver las secciones 4.5 y 5.2).

Pacientes pediátricos:

Los niños que cambien de tratamiento de Rivaroxabán Viatris a AVK deben continuar con Rivaroxabán Viatris durante 48 horas después de la primera dosis de AVK. Después de 2 días de administración conjunta se debe determinar el INR antes de la siguiente dosis programada de Rivaroxabán Viatris. Se aconseja continuar coadministrando Rivaroxabán Viatris y AVK hasta que el INR sea $\geq 2,0$. Una vez que se suspende Rivaroxabán Viatris, se pueden realizar pruebas de INR de manera fiable 24 horas después de la última dosis (ver más arriba y la sección 4.5).

Cambio de tratamiento con anticoagulante parenteral a Rivaroxabán Viatris

Los pacientes adultos y pediátricos que están recibiendo un anticoagulante por vía parenteral, deben interrumpir el tratamiento anticoagulante por vía parenteral e iniciar el tratamiento con Rivaroxabán Viatris de 0 a 2 horas antes de la siguiente administración programada del medicamento por vía parenteral (p. ej., heparina de bajo peso molecular). En el caso de un anticoagulante parenteral

administrado por perfusión continua (p. ej., heparina no fraccionada intravenosa) Rivaroxabán Viatris deberá administrarse en el momento de la suspensión del anticoagulante parenteral.

Cambio de tratamiento con Rivaroxabán Viatris a anticoagulante parenteral

Se debe interrumpir Rivaroxabán Viatris y administrar la primera dosis de anticoagulante parenteral en el momento en que se tomaría la siguiente dosis de Rivaroxabán Viatris.

Poblaciones especiales

Insuficiencia renal

Adultos:

Los escasos datos clínicos en pacientes con insuficiencia renal grave (aclaramiento de creatinina de 15 a 29 ml/min) indican que las concentraciones plasmáticas de rivaroxabán aumentan significativamente. Por lo tanto, Rivaroxabán Viatris se debe usar con precaución en estos pacientes. No se recomienda su uso en pacientes con un aclaramiento de creatinina < 15 ml/min (ver las secciones 4.4 y 5.2).

En pacientes con insuficiencia renal moderada (aclaramiento de creatinina de 30 a 49 ml/min) o grave (aclaramiento de creatinina de 15 a 29 ml/min) se recomiendan las siguientes pautas posológicas:

- Para la prevención del ictus y de la embolia sistémica en pacientes con fibrilación auricular no valvular, la dosis recomendada es de 15 mg una vez al día (ver sección 5.2).
- Para el tratamiento de la TVP y de la EP, y la prevención de las recurrencias de la TVP y de la EP: se debe tratar a los pacientes con 15 mg dos veces al día durante las tres primeras semanas. Después, cuando la dosis recomendada es de 20 mg una vez al día, deberá considerarse una reducción de la dosis de 20 mg una vez al día a 15 mg una vez al día si el riesgo de sangrado valorado en el paciente supera el riesgo de recurrencia de TVP y de EP. La recomendación para el uso de 15 mg se basa en el modelo farmacocinético que no se ha estudiado en este contexto clínico (ver las secciones 4.4, 5.1 y 5.2).
Cuando la dosis recomendada es 10 mg una vez al día, no es necesario un ajuste de la dosis a partir de la dosis recomendada.

No se requiere ajuste de dosis en pacientes con insuficiencia renal leve (aclaramiento de creatinina de 50 a 80 ml/min) (ver sección 5.2).

Población pediátrica:

- Niños y adolescentes con insuficiencia renal leve (tasa de filtración glomerular $50 \text{ a } \leq 80 \text{ ml/min/1,73 m}^2$): no se requiere un ajuste de la dosis, según los datos en adultos y los datos limitados en pacientes pediátricos (ver sección 5.2).
- Niños y adolescentes con insuficiencia renal moderada o grave (tasa de filtración glomerular < 50 ml/min/1,73 m²): no se recomienda el uso de Rivaroxabán Viatris, ya que no se dispone de datos clínicos (ver sección 4.4).

Insuficiencia hepática

Rivaroxabán Viatris está contraindicado en pacientes con hepatopatía asociada a coagulopatía y con riesgo clínicamente relevante de hemorragia incluidos los pacientes cirróticos con Child Pugh B y C (ver las secciones 4.3 y 5.2). No se dispone de datos clínicos en niños con insuficiencia hepática.

Pacientes de edad avanzada

No se requiere ajuste de dosis (ver sección 5.2).

Peso corporal

No se requiere ajuste de dosis en adultos (ver sección 5.2).

En el caso de los pacientes pediátricos, la dosis se determina en función del peso corporal.

Sexo

No se requiere ajuste de dosis (ver sección 5.2).

Pacientes sometidos a cardioversión

El tratamiento con Rivaroxabán Viatris se puede iniciar o continuar en pacientes que requieran cardioversión. Para una cardioversión guiada por ecocardiografía transesofágica (ETE) en pacientes no tratados previamente con anticoagulantes, el tratamiento con Rivaroxabán Viatris debe iniciarse al menos 4 horas antes de la cardioversión para asegurar una anticoagulación adecuada (ver las secciones 5.1 y 5.2). En todos los pacientes, se deberá confirmar antes de la cardioversión que el paciente ha tomado Rivaroxabán Viatris según lo prescrito. En las decisiones sobre inicio y duración del tratamiento, se tendrán en cuenta las recomendaciones de las guías establecidas para el tratamiento anticoagulante en pacientes sometidos a cardioversión.

Pacientes con fibrilación auricular no valvular sometidos a intervención coronaria percutánea (ICP) con colocación de stent

Se dispone de experiencia limitada con el uso de una dosis reducida de Rivaroxabán Viatris 15 mg una vez al día (o Rivaroxabán Viatris 10 mg una vez al día en pacientes con insuficiencia renal moderada (aclaramiento de creatinina de 30 a 49 ml/min)), además de un inhibidor del P2Y12, durante un máximo de 12 meses en pacientes con fibrilación auricular no valvular que requieran anticoagulación oral y se sometan a ICP con colocación de stent (ver las secciones 4.4 y 5.1).

Población pediátrica

No se ha establecido la seguridad y eficacia de Rivaroxabán Viatris en niños de 0 a 18 años para la indicación de prevención de ictus y embolia sistémica en pacientes con fibrilación auricular no valvular. No se dispone de datos. Por lo tanto, no se recomienda el uso en niños menores de 18 años para indicaciones distintas al tratamiento de la TEV y la prevención de las recurrencias de la TEV.

Forma de administración

Adultos

Rivaroxabán Viatris se administra por vía oral.

Los comprimidos deben administrarse con alimentos (ver sección 5.2).

Trituración de los comprimidos

Para aquellos pacientes que no puedan tragar los comprimidos enteros, los comprimidos de Rivaroxabán Viatris puede triturarse y mezclarse con agua o con puré de manzana inmediatamente antes de su uso y administrarse por vía oral. Inmediatamente después de la administración del comprimido recubierto con película triturado Rivaroxabán Viatris 15 mg o 20 mg, se debe administrar el alimento.

El comprimido triturado de Rivaroxabán Viatris también se puede administrar a través de sonda gástrica (ver las secciones 5.2 y 6.6).

Niños y adolescentes de más de 50 kg de peso

Rivaroxabán Viatris es para uso por vía oral.

Se debe aconsejar al paciente que trague el comprimido con líquido. También debe tomarse con alimentos (ver sección 5.2). Los comprimidos deben tomarse con un intervalo aproximado de 24 horas.

En caso de que el paciente escupa la dosis inmediatamente o vomite en los 30 minutos siguientes a la toma de la dosis, se debe administrar una nueva dosis. Sin embargo, si el paciente vomita más de 30 minutos después de la dosis, no se debe volver a administrar la dosis y la siguiente debe tomarse según lo previsto.

El comprimido no se debe dividir para intentar proporcionar una fracción de la dosis del comprimido.

Trituración de los comprimidos

En el caso de los pacientes que no puedan tragar los comprimidos enteros, se deben utilizar otras formas farmacéuticas como los gránulos para suspensión oral. Si no se dispone inmediatamente de la suspensión oral, cuando se prescriban dosis de 15 mg o 20 mg de rivaroxabán, estas se podrán

suministrar triturando el comprimido de 15 mg o 20 mg y mezclándolo con agua o puré de manzana inmediatamente antes del uso y administrándolo por vía oral.

El comprimido triturado se puede administrar a través de una sonda nasogástrica o sonda de alimentación gástrica (ver las secciones 5.2 y 6.6).

4.3 Contraindicaciones

Hipersensibilidad al principio activo o a alguno de los excipientes incluidos en la sección 6.1.

Hemorragia activa clínicamente significativa.

Lesión o enfermedad, si se considera que tiene un riesgo significativo de sangrado mayor. Esto puede incluir úlcera gastrointestinal activa o reciente, presencia de neoplasias malignas con alto riesgo de sangrado, traumatismo cerebral o espinal reciente, cirugía cerebral, espinal u oftálmica reciente, hemorragia intracraneal reciente, conocimiento o sospecha de varices esofágicas, malformaciones arteriovenosas, aneurismas vasculares o anomalías vasculares intraespinales o intracerebrales mayores.

Tratamiento concomitante con cualquier otro anticoagulante, p. ej., heparina no fraccionada (HNF), heparinas de bajo peso molecular (enoxaparina, dalteparina, etc.), derivados de la heparina (fondaparinux, etc.), anticoagulantes orales (warfarina, dabigatran etexilato, apixaban, etc.) excepto bajo las circunstancias concretas de cambio de tratamiento anticoagulante (ver sección 4.2) o cuando se administre HNF a las dosis necesarias para mantener un catéter venoso o arterial central abierto (ver sección 4.5).

Hepatopatía asociada a coagulopatía y con riesgo clínicamente relevante de hemorragia, incluidos los pacientes cirróticos con Child Pugh B y C (ver sección 5.2).

Embarazo y lactancia (ver sección 4.6).

4.4 Advertencias y precauciones especiales de empleo

Durante todo el periodo de tratamiento se recomienda una estrecha monitorización clínica del paciente, en línea con la práctica de anticoagulación.

Riesgo de hemorragia

Al igual que con otros anticoagulantes, los pacientes que toman Rivaroxabán Viatris deben ser observados cuidadosamente para detectar signos de sangrado. Se recomienda utilizar con precaución en enfermedades que conlleven un riesgo incrementado de hemorragia. La administración de Rivaroxabán Viatris debe interrumpirse si se produce una hemorragia grave (ver sección 4.9).

En los ensayos clínicos se observaron con más frecuencia hemorragias a nivel de mucosas (p. ej., epistaxis, gingival, gastrointestinal, genitourinaria, incluida hemorragia vaginal anormal o menstrual aumentada) y anemia en los pacientes que recibían rivaroxabán a largo plazo respecto a los que recibían tratamiento con AVK. Por ello, además de un seguimiento clínico adecuado, las determinaciones de hemoglobina y hematocrito podrían ser útiles para detectar hemorragias ocultas y cuantificar la importancia clínica de la hemorragia manifiesta, cuando se considere apropiado.

Varios subgrupos de pacientes, como se explica posteriormente, presentan un mayor riesgo de hemorragia. En estos pacientes se debe vigilar cuidadosamente la presencia de signos y síntomas de complicaciones hemorrágicas y de anemia después del inicio del tratamiento (ver sección 4.8). Cualquier disminución inexplicada de los niveles de hemoglobina o de la presión arterial requerirá la búsqueda de una zona de sangrado.

Aunque el tratamiento con rivaroxabán no requiere una monitorización rutinaria de la exposición, la determinación de los niveles de rivaroxabán mediante un ensayo anti-factor Xa cuantitativo calibrado puede ser útil en situaciones excepcionales, en las que el conocimiento de la exposición a rivaroxabán

puede ayudar en la toma de decisiones clínicas, como, por ejemplo, en caso de sobredosis o cirugía de emergencia (ver las secciones 5.1 y 5.2).

Población pediátrica

Existen datos limitados en niños con trombosis de los senos venosos cerebrales que tienen infección del SNC (ver sección 5.1). El riesgo de hemorragia debe ser evaluado cuidadosamente antes y durante el tratamiento con rivaroxabán.

Insuficiencia renal

En pacientes adultos con insuficiencia renal grave (aclaramiento de creatinina < 30 ml/min), las concentraciones plasmáticas de rivaroxabán podrían aumentar de forma significativa (en promedio, 1,6 veces), lo que conllevaría un aumento del riesgo de hemorragia. Rivaroxabán Viatris debe utilizarse con precaución en pacientes con un aclaramiento de creatinina de 15 a 29 ml/min. No se recomienda el uso en pacientes con un aclaramiento de creatinina < 15 ml/min (ver las secciones 4.2 y 5.2).

Rivaroxabán Viatris debe usarse con precaución en pacientes con insuficiencia renal y que reciben de forma concomitante otros medicamentos que aumenten las concentraciones plasmáticas de rivaroxabán (ver sección 4.5).

No se recomienda el uso de Rivaroxabán Viatris en niños y adolescentes con insuficiencia renal moderada o grave (tasa de filtración glomerular < 50 ml/min/1,73 m²), ya que no se dispone de datos clínicos.

Interacción con otros medicamentos

No se recomienda utilizar Rivaroxabán Viatris en pacientes que reciben tratamiento sistémico concomitante con antimicóticos azólicos (p. ej., ketoconazol, itraconazol, voriconazol y posaconazol) o inhibidores de la proteasa del VIH (p. ej., ritonavir). Estos principios activos son inhibidores potentes del CYP3A4 y de la P-gp y por lo tanto pueden aumentar las concentraciones plasmáticas de rivaroxabán hasta un nivel clínicamente relevante (en promedio, 2,6 veces), lo que puede llevar a un aumento del riesgo de hemorragia. No se dispone de datos clínicos en niños que reciben tratamiento concomitante sistémico con inhibidores potentes tanto del CYP3A4 como de la P-gp (ver sección 4.5).

Debe tenerse precaución si los pacientes reciben tratamiento concomitante con medicamentos que afectan a la hemostasia, como los antiinflamatorios no esteroideos (AINEs), ácido acetilsalicílico (AAS) e inhibidores de la agregación plaquetaria o inhibidores selectivos de la recaptación de serotonina (ISRS) e inhibidores de la recaptación de serotonina y norepinefrina (IRSN). Puede considerarse el uso de un tratamiento profiláctico adecuado en aquellos pacientes con riesgo de enfermedad gastrointestinal ulcerosa (ver sección 4.5).

Otros factores de riesgo hemorrágico

Al igual que otros agentes antitrombóticos, rivaroxabán no está recomendado en pacientes con un riesgo aumentado de hemorragia, tales como:

- trastornos hemorrágicos, congénitos o adquiridos
- hipertensión arterial grave no controlada
- otra enfermedad gastrointestinal sin úlcera activa que pueda producir complicaciones hemorrágicas (por ejemplo, enfermedad inflamatoria intestinal, esofagitis, gastritis o reflujo gastroesofágico)
- retinopatía vascular
- bronquiectasia o antecedentes de hemorragia pulmonar

Pacientes con cáncer

Los pacientes con cáncer pueden presentar simultáneamente un mayor riesgo de hemorragia y trombosis. El beneficio individual del tratamiento antitrombótico debe sopesarse frente al riesgo de hemorragia en pacientes con cáncer activo, dependiendo de la localización del tumor, el tratamiento antineoplásico y el estadio de la enfermedad. Los tumores localizados en el tracto gastrointestinal o genitourinario se han asociado a un mayor riesgo de hemorragia durante el tratamiento con rivaroxabán.

En pacientes con neoplasias malignas con alto riesgo de hemorragia, el uso de rivaroxabán está contraindicado (ver sección 4.3).

Pacientes con prótesis valvulares

Rivaroxabán no debe utilizarse para trombopprofilaxis en pacientes que se hayan sometido recientemente a un reemplazo de la válvula aórtica transcáteter (TAVR). No se ha estudiado la seguridad y eficacia de Rivaroxabán Viatris en pacientes con prótesis valvulares cardíacas; por lo tanto, no hay datos que apoyen que Rivaroxabán Viatris proporciona una anticoagulación adecuada en esta población. No se recomienda el tratamiento con Rivaroxabán Viatris en estos pacientes.

Pacientes con síndrome antifosfolipídico

No se recomienda el uso de anticoagulantes orales de acción directa (ACOD) como rivaroxabán en pacientes con antecedentes de trombosis a los que se les haya diagnosticado síndrome antifosfolipídico. Particularmente en pacientes con triple positividad (anticoagulante lúpico, anticuerpos anticardiolipina y anticuerpos anti-beta 2-glucoproteína I), el tratamiento con ACOD podría asociarse a mayores tasas de episodios trombóticos recurrentes que el tratamiento con antagonistas de la vitamina K.

Pacientes con fibrilación auricular no valvular sometidos a ICP con colocación de stent

Se dispone de datos clínicos de un estudio intervencionista con el objetivo principal de evaluar la seguridad en pacientes con fibrilación auricular no valvular sometidos a ICP con colocación de stent. Los datos sobre la eficacia en esta población son limitados (ver las secciones 4.2 y 5.1). No hay datos disponibles para estos pacientes con antecedentes de ictus/accidente isquémico transitorio.

Pacientes con EP hemodinámicamente inestables o pacientes que requieran trombolisis o embolectomía pulmonar

Rivaroxabán Viatris no está recomendado como una alternativa a la heparina no fraccionada en pacientes con embolia pulmonar que están hemodinámicamente inestables o que puedan ser sometidos a trombolisis o embolectomía pulmonar, ya que no se ha establecido la seguridad y eficacia de Rivaroxabán Viatris en estas situaciones clínicas.

Anestesia espinal/epidural o punción lumbar

Cuando se aplica anestesia neuraxial (anestesia epidural o espinal) o se realiza una punción lumbar o epidural, los pacientes tratados con antitrombóticos para la prevención de complicaciones tromboembólicas tienen riesgo de presentar un hematoma epidural o espinal, que puede causar parálisis a largo plazo o permanente. El riesgo de estos acontecimientos puede estar aumentado por el empleo postoperatorio de catéteres epidurales permanentes o por la administración concomitante de medicamentos que afectan a la hemostasia. El riesgo también puede aumentar por la punción epidural o espinal traumática o repetida. Se debe controlar con frecuencia la presencia de signos y síntomas de deterioro neurológico (p. ej., adormecimiento o debilidad de extremidades inferiores, disfunción intestinal o vesical). Si se observa compromiso neurológico, será necesario un diagnóstico y tratamiento urgentes. Antes de la intervención neuraxial, el médico debe valorar el beneficio potencial frente al riesgo en los pacientes con tratamiento anticoagulante o que van a recibir medicamentos anticoagulantes para la trombopprofilaxis. No se dispone de experiencia clínica sobre el uso de rivaroxabán 20 mg en estas situaciones.

Para reducir el riesgo potencial de sangrado asociado con el uso concomitante de rivaroxabán y anestesia neuraxial (epidural/espinal) o punción espinal, se debe considerar el perfil farmacocinético de rivaroxabán. La colocación o extracción de un catéter epidural o punción lumbar se realiza mejor cuando se estima que el efecto anticoagulante de rivaroxabán es bajo. Sin embargo, se desconoce el

momento exacto en el que se alcanza un efecto anticoagulante lo suficientemente bajo en cada paciente y debe valorarse con la urgencia de un procedimiento diagnóstico.

En base a las características farmacocinéticas generales, para la extracción de un catéter epidural, debe transcurrir al menos dos veces el tiempo de vida media desde la última administración de rivaroxabán, es decir, 18 horas como mínimo en pacientes adultos jóvenes y 26 horas en pacientes de edad avanzada (ver sección 5.2). Una vez retirado el catéter, deben transcurrir al menos 6 horas para poder administrar la siguiente dosis de rivaroxabán.

Si se produce una punción traumática, la administración de rivaroxabán se deberá retrasar 24 horas.

No se dispone de datos sobre el momento de la colocación o retirada del catéter neuraxial en niños mientras están recibiendo Rivaroxabán Viatriis. En tales casos, interrumpa rivaroxabán y considere el uso de un anticoagulante parenteral de acción corta.

Recomendaciones posológicas antes y después de procedimientos invasivos y de intervenciones quirúrgicas

Si es necesario realizar un procedimiento invasivo o una intervención quirúrgica, se interrumpirá la administración de Rivaroxabán Viatriis 20 mg por lo menos 24 horas antes de la intervención, si es posible y basándose en el criterio clínico del médico. Si la intervención no puede retrasarse, debe evaluarse el aumento del riesgo de hemorragia frente a la urgencia de la intervención.

Se debe reiniciar lo antes posible la administración de Rivaroxabán Viatriis después del procedimiento invasivo o intervención quirúrgica, siempre que la situación clínica lo permita y se haya establecido una hemostasia adecuada, una vez confirmado por el médico que trata al paciente (ver sección 5.2).

Pacientes de edad avanzada

La edad avanzada puede aumentar el riesgo de hemorragia (ver sección 5.2).

Reacciones dermatológicas

Se han notificado reacciones cutáneas graves, incluyendo síndrome de Stevens-Johnson/necrólisis epidérmica tóxica y síndrome DRESS, asociadas con el uso de rivaroxabán durante la farmacovigilancia poscomercialización (ver sección 4.8). Parece ser que los pacientes tienen más riesgo de sufrir estas reacciones al inicio del tratamiento: la aparición de la reacción ocurre en la mayoría de los casos durante las primeras semanas de tratamiento. Se debe interrumpir el tratamiento con rivaroxabán a la primera aparición de erupción cutánea grave (p. ej., extensa, intensa y/o con ampollas), o cualquier otro signo de hipersensibilidad junto con lesiones en las mucosas.

Información acerca de los excipientes

Rivaroxabán Viatriis contiene lactosa. Los pacientes con intolerancia hereditaria a galactosa, insuficiencia total de lactasa o problemas de absorción de glucosa o galactosa no deben tomar este medicamento.

Este medicamento contiene menos de 1 mmol de sodio (23 mg) por unidad de dosis; esto es, esencialmente “exento de sodio”.

4.5 Interacción con otros medicamentos y otras formas de interacción

Se desconoce el alcance de las interacciones en la población pediátrica. Los datos de interacciones que se mencionan a continuación se obtuvieron en adultos y las advertencias de la sección 4.4 deben tenerse en cuenta para la población pediátrica.

Inhibidores del CYP3A4 y de la P-gp

La administración concomitante de rivaroxabán con ketoconazol (400 mg una vez al día) o ritonavir (600 mg dos veces al día) produjo un aumento de 2,6 veces/2,5 veces del AUC media de rivaroxabán, y un aumento de 1,7 veces/1,6 veces de la C_{max} media de rivaroxabán, con aumentos significativos de los efectos farmacodinámicos, lo que puede aumentar el riesgo de hemorragia. Por lo tanto, no se recomienda el uso de Rivaroxabán Viatriis en pacientes que reciban tratamiento sistémico concomitante con antimicóticos azólicos como ketoconazol, itraconazol, voriconazol y posaconazol o con inhibidores de la proteasa del VIH. Estos principios activos son inhibidores potentes del CYP3A4 y de la P-gp (ver sección 4.4).

Las sustancias activas que inhiben intensamente solo una de las vías de eliminación de rivaroxabán, el CYP3A4 o la P-gp, pueden aumentar las concentraciones plasmáticas de rivaroxabán en menor grado. La claritromicina (500 mg dos veces al día), por ejemplo, considerada un potente inhibidor del CYP3A4 y un inhibidor moderado de la P-gp, produjo un aumento de 1,5 veces del AUC media de rivaroxabán y un aumento de 1,4 veces de la C_{max} . La interacción con claritromicina es probable que no sea clínicamente relevante en la mayoría de los pacientes, pero puede ser potencialmente significativa en pacientes de alto riesgo. (Pacientes con insuficiencia renal: ver sección 4.4).

La eritromicina (500 mg tres veces al día), que inhibe moderadamente el CYP3A4 y la P-gp, produjo un aumento de 1,3 veces del AUC y de la C_{max} medias de rivaroxabán. La interacción con eritromicina es probable que no sea clínicamente relevante en la mayoría de los pacientes, pero puede ser potencialmente significativa en pacientes de alto riesgo.

En sujetos con insuficiencia renal leve, la eritromicina (500 mg tres veces al día) produjo un aumento de 1,8 veces el AUC media de rivaroxabán y de 1,6 veces en la C_{max} , comparado con sujetos con la función renal normal. En sujetos con insuficiencia renal moderada, la eritromicina produjo un aumento de 2,0 veces en el AUC media de rivaroxabán y 1,6 veces en la C_{max} , comparado con sujetos con la función renal normal. El efecto de la eritromicina es aditivo al de la insuficiencia renal (ver sección 4.4).

El fluconazol (400 mg una vez al día), considerado un inhibidor moderado del CYP3A4, produjo un aumento de 1,4 veces del AUC media de rivaroxabán y un aumento de 1,3 veces de la C_{max} media. La interacción con fluconazol es probable que no sea clínicamente relevante en la mayoría de los pacientes, pero puede ser potencialmente significativa en pacientes de alto riesgo. (Pacientes con insuficiencia renal: ver sección 4.4).

Dada la limitada información clínica disponible con dronedarona, debería evitarse la administración concomitante con rivaroxabán.

Anticoagulantes

Después de la administración combinada de enoxaparina (dosis única de 40 mg) con rivaroxabán (dosis única de 10 mg), se observó un efecto aditivo sobre la actividad anti-factor Xa, sin efectos adicionales en las pruebas de coagulación (TP, TTPa). La enoxaparina no afectó a las propiedades farmacocinéticas de rivaroxabán.

Debido al aumento del riesgo de hemorragia, se debe tener precaución si los pacientes reciben tratamiento concomitante con cualquier otro anticoagulante (ver las secciones 4.3 y 4.4).

AINEs e inhibidores de la agregación plaquetaria

No se observó una prolongación clínicamente relevante del tiempo de sangrado después de la administración concomitante de rivaroxabán (15 mg) y 500 mg de naproxeno. No obstante, algunas personas pueden tener una respuesta farmacodinámica más pronunciada.

No se observó ninguna interacción farmacocinética ni farmacodinámica clínicamente significativa cuando se administró rivaroxabán concomitantemente con 500 mg de ácido acetilsalicílico.

El clopidogrel (dosis de carga de 300 mg, seguida de una dosis de mantenimiento de 75 mg) no mostró ninguna interacción farmacocinética con rivaroxabán (15 mg); sin embargo, se observó un aumento del tiempo de sangrado en un subgrupo de pacientes, que no se correlacionó con la agregación plaquetaria, las concentraciones de P-selectina o los receptores GPIIb/IIIa.

Debe tenerse precaución si los pacientes reciben tratamiento concomitante con AINEs (incluyendo ácido acetilsalicílico) e inhibidores de la agregación plaquetaria, ya que estos medicamentos aumentan, de por sí, el riesgo de hemorragia (ver sección 4.4).

INSRS e IRSN

Al igual que con otros anticoagulantes, puede existir la posibilidad de que los pacientes tengan un mayor riesgo de hemorragia en caso de uso concomitante con INSR o IRSN debido a su efecto notificado en las plaquetas. Cuando se usaron concomitantemente en el programa clínico de rivaroxabán, en todos los grupos de tratamiento se observaron tasas numéricamente más altas de hemorragia mayor o no mayor, clínicamente relevantes.

Warfarina

Los cambios de tratamiento con warfarina (INR de 2,0 a 3,0), un antagonista de la vitamina K, a rivaroxabán (20 mg) o de rivaroxabán (20 mg) a warfarina (INR de 2,0 a 3,0) aumentaron el tiempo de protrombina/INR (Neoplastin) de forma importante (pueden observarse valores individuales del INR de hasta 12), mientras que los efectos sobre el TTPa, la inhibición de la actividad del factor Xa y el potencial de trombina endógena (PTE) fueron aditivos.

Si se desea medir los efectos farmacodinámicos de rivaroxabán durante el periodo de cambio de tratamiento, puede utilizarse la actividad anti-factor Xa, PiCT y Heptest, ya que la warfarina no afecta a estas pruebas. Al cuarto día tras la última dosis de warfarina, todas las pruebas (incluyendo TP, TTPa, inhibición de la actividad del factor Xa y PTE) reflejaron únicamente el efecto de rivaroxabán. Si se desea medir los efectos farmacodinámicos de warfarina durante el periodo de cambio de tratamiento, se puede usar la determinación del INR en la C_{trough} de rivaroxabán (24 horas después de su anterior administración), ya que rivaroxabán afecta mínimamente a esta prueba en este punto. No se observó ninguna interacción farmacocinética entre warfarina y rivaroxabán.

Inductores del CYP3A4

La administración concomitante de rivaroxabán con rifampicina, un potente inductor del CYP3A4, produjo una disminución aproximada del 50% del AUC media de rivaroxabán, con disminuciones paralelas de sus efectos farmacodinámicos. El uso concomitante de rivaroxabán con otros inductores potentes del CYP3A4 (por ejemplo, fenitoína, carbamazepina, fenobarbital o la hierba de San Juan (*Hypericum perforatum*)) también puede causar una disminución de la concentración plasmática de rivaroxabán. Por tanto, la administración concomitante con inductores potentes del CYP3A4 deberá evitarse a menos que el paciente esté estrechamente monitorizado para detectar signos o síntomas de trombosis.

Otros tratamientos concomitantes

No se observó ninguna interacción farmacocinética o farmacodinámica clínicamente significativa cuando se administró rivaroxabán concomitantemente con midazolam (sustrato del CYP3A4), digoxina (sustrato de la P-gp), atorvastatina (sustrato del CYP3A4 y de la P-gp) u omeprazol (inhibidor de la bomba de protones). Rivaroxabán no inhibe ni induce ninguna isoforma mayor del CYP, como el CYP3A4.

Parámetros de laboratorio

Los parámetros de la coagulación (p. ej., TP, TTPa, Heptest) se ven afectados de la forma esperada debido al mecanismo de acción de rivaroxabán (ver sección 5.1).

4.6 Fertilidad, embarazo y lactancia

Embarazo

No se ha evaluado la seguridad y eficacia de Rivaroxabán Viatris en mujeres embarazadas. Los estudios realizados en animales han mostrado toxicidad para la reproducción (ver sección 5.3). Debido a la posible toxicidad reproductiva, riesgo intrínseco de hemorragia y la evidencia de que rivaroxabán atraviesa la barrera placentaria, Rivaroxabán Viatris está contraindicado durante el embarazo (ver sección 4.3).

Las mujeres en edad fértil deben evitar quedarse embarazadas durante el tratamiento con rivaroxabán.

Lactancia

No se ha evaluado la seguridad y eficacia de Rivaroxabán Viatris en mujeres en periodo de lactancia. Los datos en animales indican que rivaroxabán se excreta en la leche materna. Por lo tanto, Rivaroxabán Viatris está contraindicado durante la lactancia (ver sección 4.3). Se debe decidir si es necesario interrumpir la lactancia o bien interrumpir/suspender el tratamiento.

Fertilidad

No se han realizado estudios específicos con rivaroxabán para evaluar los efectos sobre la fertilidad en humanos. En un estudio sobre la fertilidad en ratas macho y hembra no se observó ningún efecto (ver sección 5.3).

4.7 Efectos sobre la capacidad para conducir y utilizar máquinas

Rivaroxabán Viatriis puede influir ligeramente en la capacidad para conducir y utilizar máquinas. Se han descrito reacciones adversas como síncope (frecuencia: poco frecuente) y mareos (frecuencia: frecuente) (ver sección 4.8). Los pacientes que sufran estas reacciones adversas no deben conducir ni utilizar máquinas.

4.8 Reacciones adversas

Resumen del perfil de seguridad

Se ha evaluado la seguridad de rivaroxabán en trece estudios pivotaes de fase III (ver Tabla 1).

En total, 69.608 pacientes adultos en diecinueve estudios de fase III y 488 pacientes pediátricos en dos estudios de fase II y dos de fase III fueron expuestos a rivaroxabán.

Tabla 1: Número de pacientes estudiados, dosis total diaria y duración máxima del tratamiento en los estudios pediátricos y en adultos de fase III

Indicación	Número de pacientes *	Dosis total diaria	Duración máxima del tratamiento
Prevención de la TEV en pacientes adultos sometidos a cirugía electiva de reemplazo de cadera o rodilla	6 097	10 mg	39 días
Prevención de la TEV en pacientes encamados	3 997	10 mg	39 días
Tratamiento de TVP, EP y prevención de las recurrencias de TVP y EP	6 790	Días 1 a 21: 30 mg Día 22 en adelante: 20 mg Después de al menos 6 meses: 10 mg o 20 mg	21 meses
Tratamiento de la TEV y prevención de recurrencias de la TEV en recién nacidos a término y en niños menores de 18 años tras el inicio de tratamiento anticoagulante estándar	329	Dosis ajustada según el peso corporal para lograr una exposición similar a la observada en adultos tratados por TVP con 20 mg de rivaroxabán una vez al día	12 meses
Prevención del ictus y de la embolia sistémica en pacientes con fibrilación auricular no valvular	7 750	20 mg	41 meses
Prevención de acontecimientos aterotrombóticos en pacientes después de padecer un SCA	10 225	5 mg o 10 mg respectivamente, administrado conjuntamente con ácido acetilsalicílico o	31 meses

Indicación	Número de pacientes *	Dosis total diaria	Duración máxima del tratamiento
		bien con ácido acetilsalicílico más clopidogrel o ticlopidina	
Prevención de acontecimientos aterotrombóticos en pacientes con EAC/EAP	18 244	5 mg administrado conjuntamente con ácido acetilsalicílico o bien solo 10 mg	47 meses
	3 256**	5 mg administrado conjuntamente con ácido acetilsalicílico	42 meses

* Pacientes expuestos por lo menos a una dosis de rivaroxabán.** Según el estudio VOYAGER PAD.

Las reacciones adversas notificadas con mayor frecuencia en los pacientes que recibieron rivaroxabán fueron hemorragias (tabla 2) (ver también sección 4.4. y “Descripción de las reacciones adversas seleccionadas” más adelante). Las hemorragias notificadas con mayor frecuencia fueron epistaxis (4,5%) y la hemorragia del tracto gastrointestinal (3,8%).

Tabla 2: Tasas de acontecimientos de hemorragia* y anemia en los pacientes expuestos a rivaroxabán en los estudios pediátricos y en adultos de fase III finalizados

Indicación	Cualquier hemorragia	Anemia
Prevención de la tromboembolia venosa (TEV) en pacientes adultos sometidos a cirugía electiva de reemplazo de cadera o rodilla	6,8% de los pacientes	5,9% de los pacientes
Prevención de la tromboembolia venosa (TEV) en pacientes encamados	12,6% de los pacientes	2,1% de los pacientes
Tratamiento de TVP, EP y prevención de recurrencias	23% de los pacientes	1,6% de los pacientes
Tratamiento de la TEV y prevención de recurrencias de la TEV en recién nacidos a término y en niños menores de 18 años tras el inicio de tratamiento anticoagulante estándar	39,5% de los pacientes	4,6% de los pacientes
Prevención de ictus y de embolia sistémica en pacientes con fibrilación auricular no valvular	28 por 100 pacientes-años	2,5 por 100 pacientes-años
Prevención de acontecimientos aterotrombóticos en pacientes después de un SCA	22 por 100 pacientes-años	1,4 por 100 pacientes-años
Prevención de acontecimientos aterotrombóticos en pacientes con EAC/EAP	6,7 por 100 pacientes-años	0,15 por 100 pacientes-años**
	8,38 por 100 pacientes-años [#]	0,74 por 100 pacientes-años*** [#]

Indicación	Cualquier hemorragia	Anemia
------------	----------------------	--------

- * Para todos los estudios de rivaroxabán se recopilaron, notificaron y adjudicaron todos los acontecimientos de hemorragia.
- ** En el estudio COMPASS existe una incidencia baja de anemia debido a que se aplicó una estrategia selectiva para la recopilación de acontecimientos adversos.
- *** Se aplicó una estrategia selectiva para la recopilación de acontecimientos adversos.
- # Según el estudio VOYAGER PAD.

Tabla de reacciones adversas

Las frecuencias de las reacciones adversas notificadas con rivaroxabán en pacientes adultos y pediátricos se resumen en la Tabla 3, según la clasificación por órganos y sistemas (convención MedDRA) y según las frecuencias.

Las frecuencias se definen como:

muy frecuentes ($\geq 1/10$)

frecuentes ($\geq 1/100$ a $< 1/10$)

poco frecuentes ($\geq 1/1\ 000$ a $< 1/100$)

raras ($\geq 1/10\ 000$ a $< 1/1\ 000$)

muy raras ($< 1/10\ 000$)

frecuencia no conocida (no puede estimarse a partir de los datos disponibles)

Tabla 3: Todas las reacciones adversas notificadas en pacientes adultos en estudios clínicos de fase III o por uso poscomercialización* y en dos estudios de fase II y dos de fase III en pacientes pediátricos

Frecuentes	Poco frecuentes	Raras	Muy raras	Frecuencia no conocida
Trastornos de la sangre y del sistema linfático				
Anemia (incl. Respectivos parámetros de laboratorio)	Trombocitosis (incl. recuento de plaquetas elevado) ^A , Trombocitopenia			
Trastornos del sistema inmunológico				
	Reacción alérgica, Dermatitis alérgica, Angioedema y edema alérgico		Reacciones anafilácticas que incluyen shock anafiláctico	
Trastornos del sistema nervioso				
Mareos, Cefalea	Hemorragia cerebral e intracraneal, Síncope			
Trastornos oculares				
Hemorragia ocular (incl. hemorragia conjuntival)				
Trastornos cardíacos				
	Taquicardia			
Trastornos vasculares				
Hipotensión, Hematoma				

Frecuentes	Poco frecuentes	Raras	Muy raras	Frecuencia no conocida
Trastornos respiratorios, torácicos y mediastínicos				
Epistaxis, Hemoptisis			Neumonía eodínofílica	
Trastornos gastrointestinales				
Sangrado gingival, Hemorragia del tracto gastrointestinal (incl. hemorragia rectal), Dolor gastrointestinal y abdominal, Dispepsia, Náuseas, Estreñimiento ^A , Diarrea, Vómitos ^A	Sequedad de boca			
Trastornos hepatobiliares				
Transaminasas elevadas	Insuficiencia hepática, Bilirrubina elevada, Fosfatasa alcalina en sangre aumentada ^A , GGT elevada ^A	Ictericia, Bilirrubina conjugada elevada (con o sin elevación concomitante de ALT), Colestasis, Hepatitis (que incluye lesión traumática hepatocelular)		
Trastornos de la piel y del tejido subcutáneo				
Prurito (incl. casos raros de prurito generalizado), Exantema, Equimosis, Hemorragia cutánea y subcutánea	Urticaria		Síndrome de Stevens-Johnson/ necrólisis epidérmica tóxica, Síndrome DRESS	
Trastornos musculoesqueléticos y del tejido conjuntivo				
Dolor en las extremidades ^A	Hemartrosis	Hemorragia muscular		Síndrome compartimental secundario a una hemorragia
Trastornos renales y urinarios				
Hemorragia del tracto urogenital (incl. hematuria y menorragia ^B), Insuficiencia renal (incl. Creatinina elevada en sangre, urea elevada en sangre)				Insuficiencia renal /insuficiencia renal aguda secundaria a una hemorragia suficiente para causar hipoperfusión, Nefropatía relacionada con anticoagulantes

Frecuentes	Poco frecuentes	Raras	Muy raras	Frecuencia no conocida
Trastornos generales y alteraciones en el lugar de administración				
Fiebre ^A , Edema periférico, Disminución general de la fuerza y la energía (incl. fatiga y astenia)	Sensación de malestar (indisposición) (incl. malestar general)	Edema localizado ^A		
Exploraciones complementarias				
	LDH elevada ^A , Lipasa elevada ^A , Amilasa elevada ^A			
Lesiones traumáticas, intoxicaciones y complicaciones de procedimientos terapéuticos				
Hemorragia después de una intervención (incl. anemia postoperatoria y hemorragia de la herida), Contusión, Secreción de la herida ^A		Pseudoaneurisma vascular ^C		

A: observado en la prevención de la TEV en pacientes adultos sometidos a cirugía electiva de reemplazo de cadera o rodilla

B: observado en el tratamiento de la TVP, EP y prevención de sus recurrencias como muy frecuente en mujeres < 55 años

C: observado como poco frecuente en la prevención de acontecimientos aterotrombóticos en pacientes que han sufrido un SCA (tras una intervención coronaria percutánea)

* Se aplicó una estrategia selectiva preespecificada para la recopilación de acontecimientos adversos en estudios de fase III seleccionados. La incidencia de reacciones adversas no aumentó y no se identificó ninguna reacción adversa nueva al medicamento tras el análisis de estos estudios.

Descripción de reacciones adversas seleccionadas

Debido a su mecanismo de acción farmacológica, el uso de Rivaroxabán Viatris puede asociarse a un incremento del riesgo de hemorragia oculta o manifiesta en cualquier tejido u órgano, que puede dar lugar a una anemia posthemorrágica. Los signos, síntomas y gravedad (incluido un posible desenlace mortal) variarán según la localización y el grado o la extensión de la hemorragia, la anemia o ambas (ver sección 4.9 “Tratamiento de la hemorragia”). En los ensayos clínicos se observaron con más frecuencia hemorragias a nivel de mucosas (p. ej., epistaxis, gingival, gastrointestinal, genitourinaria, incluida hemorragia vaginal anormal o menstrual aumentada) y anemia en los pacientes que recibían rivaroxabán a largo plazo con respecto a los que recibían tratamiento con AVK. Por ello, además de un adecuado seguimiento clínico, las determinaciones de hemoglobina y hematocrito podrían ser útiles para detectar hemorragias ocultas y cuantificar la importancia clínica de la hemorragia manifiesta, cuando se considere apropiado. El riesgo de hemorragia puede estar aumentado en ciertos grupos de pacientes, como por ejemplo, en pacientes con hipertensión arterial grave no controlada y/o en tratamiento concomitante que afecte a la hemostasia (ver sección 4.4 “Riesgo de hemorragia”). El sangrado menstrual puede ser más intenso y/o prolongarse. Las complicaciones hemorrágicas pueden presentarse como debilidad, palidez, mareos, cefalea o tumefacción inexplicada, disnea o shock de causa desconocida. En algunos casos, a consecuencia de la anemia, se han observado síntomas de isquemia cardíaca, como dolor torácico o angina de pecho.

Se han notificado complicaciones conocidas, secundarias a hemorragia intensa, como el síndrome compartimental e insuficiencia renal debida a hipoperfusión, nefropatía relacionada con anticoagulantes, para Rivaroxabán Viatris. Por lo tanto, deberá tenerse en cuenta la posibilidad de hemorragia al evaluar el estado de cualquier paciente anticoagulado.

Población pediátrica

Tratamiento del TEV y prevención de las recurrencias del TEV

La evaluación de la seguridad en niños y adolescentes se basa en los datos de seguridad de dos estudios abiertos con control activo de fase II y uno de fase III realizados en pacientes pediátricos desde el nacimiento hasta una edad inferior a 18 años. Los resultados de seguridad fueron generalmente similares entre rivaroxabán y el tratamiento comparador en los diversos grupos de edad pediátricos. En general, el perfil de seguridad en los 412 niños y adolescentes tratados con rivaroxabán fue similar al observado en la población adulta y consistente en todos los subgrupos de edad, aunque la evaluación es limitada por el pequeño número de pacientes.

En los pacientes pediátricos se notificaron con mayor frecuencia, en comparación con los adultos, cefalea (muy frecuente, 16,7%), fiebre (muy frecuente, 11,7%), epistaxis (muy frecuente, 11,2%), vómitos (muy frecuente, 10,7%), taquicardia (frecuente, 1,5%), aumento de la bilirrubina (frecuente, 1,5%) y bilirrubina conjugada elevada (poco frecuente, 0,7%). De forma consistente con la población adulta, se observó menorragia en el 6,6% (frecuente) de las adolescentes después de la menarquia. La trombocitopenia observada en la experiencia poscomercialización en la población adulta fue frecuente (4,6%) en los estudios clínicos pediátricos. Las reacciones adversas al medicamento en los pacientes pediátricos fueron principalmente de gravedad leve a moderada.

Notificación de sospechas de reacciones adversas

Es importante notificar sospechas de reacciones adversas al medicamento tras su autorización. Ello permite una supervisión continuada de la relación beneficio/riesgo del medicamento. Se invita a los profesionales sanitarios a notificar las sospechas de reacciones adversas a través del **sistema nacional de notificación** incluido en el [Apéndice V](#).

4.9 Sobredosis

En adultos se han notificado casos raros de sobredosis de hasta 1 960 mg. En caso de sobredosis, el paciente debe ser observado cuidadosamente para detectar complicaciones hemorrágicas u otras reacciones adversas (ver sección “Tratamiento de la hemorragia”). Los datos disponibles en niños son limitados. Debido a la limitada absorción a dosis supratrapéuticas de 50 mg de rivaroxabán o superiores se espera un efecto techo sin un aumento posterior de la exposición plasmática media en adultos. Sin embargo, no se dispone de datos a dosis supratrapéuticas en niños.

Se dispone de un agente de reversión específico (andexanet alfa) que antagoniza el efecto farmacodinámico de rivaroxabán en adultos, pero no se ha establecido en niños (ver Ficha Técnica de andexanet alfa).

Se puede considerar el uso de carbono activado para reducir la absorción en caso de sobredosis por rivaroxabán.

Tratamiento de la hemorragia

En caso de producirse una complicación hemorrágica en un paciente que recibe tratamiento con rivaroxabán, se deberá retrasar la siguiente administración de rivaroxabán o interrumpir el tratamiento si se considera conveniente. Rivaroxabán tiene una semivida de eliminación de entre 5 y 13 horas en adultos. La semivida en niños estimada con enfoques de modelos farmacocinéticos poblacionales (popPK) es más corta (ver sección 5.2). Las medidas terapéuticas deben individualizarse según la gravedad y la localización de la hemorragia. En caso necesario, podría aplicarse el tratamiento sintomático adecuado, como la compresión mecánica (por ejemplo en caso de epistaxis intensa), hemostasia quirúrgica con procedimientos de control de la hemorragia, reemplazo de fluidos y apoyo hemodinámico, hemoderivados (concentrado de hematíes o plasma fresco congelado, dependiendo de la anemia o la coagulopatía asociadas) o plaquetas.

Si la hemorragia no se puede controlar con las medidas anteriores, deberían plantearse tanto la administración de un agente inhibidor del factor Xa específico (andexanet alfa), que antagoniza el efecto farmacodinámico de rivaroxabán, como la administración de un agente de reversión procoagulante específico, como el concentrado de complejo de protrombina (CCP), el concentrado de complejo de protrombina activado (CCPA) o el factor VIIa recombinante (r-FVIIa). Sin embargo, actualmente hay una experiencia clínica muy limitada con el uso de estos medicamentos en adultos y niños que reciben rivaroxabán. La recomendación se basa también en datos no clínicos limitados.

Deberá plantearse la readministración de factor VIIa recombinante y ajustar la dosis dependiendo de la mejoría de la hemorragia. Dependiendo de la disponibilidad local, en caso de hemorragia mayor debe considerarse consultar a un experto en coagulación (ver sección 5.1).

No se espera que el sulfato de protamina y la vitamina K afecten a la actividad anticoagulante de rivaroxabán. La experiencia con ácido tranexámico es limitada y no hay experiencia con ácido aminocaproico y aprotinina en adultos y niños tratados con rivaroxabán. No se dispone de experiencia sobre el uso de estos agentes en niños. No hay una justificación científica sobre la ventaja ni experiencia con el hemostático sistémico desmopresina en pacientes tratados con rivaroxabán. Debido a su elevada fijación a las proteínas plasmáticas, no se espera que rivaroxabán sea dializable.

5. PROPIEDADES FARMACOLÓGICAS

5.1 Propiedades farmacodinámicas

Grupo farmacoterapéutico: Agentes antitrombóticos, inhibidores directos del factor Xa, código ATC: B01AF01

Mecanismo de acción

Rivaroxabán es un inhibidor directo del factor Xa altamente selectivo, con biodisponibilidad oral. La inhibición del factor Xa interrumpe las vías intrínseca y extrínseca de la cascada de la coagulación de la sangre, inhibiendo tanto la formación de trombina como la formación de trombos. Rivaroxabán no inhibe la trombina (factor II activado) y no se han demostrado efectos sobre las plaquetas.

Efectos farmacodinámicos

En los seres humanos se ha observado una inhibición de la actividad del factor Xa dosis-dependiente. Rivaroxabán modifica el tiempo de protrombina (TP) de forma dosis-dependiente con una estrecha correlación con las concentraciones plasmáticas (el valor de r es igual a 0,98) si se emplea Neoplastin para el análisis. Otros reactivos proporcionarían unos resultados diferentes. La lectura del TP debe hacerse en segundos, porque el INR solo se ha calibrado y validado en el caso de los cumarínicos y no puede utilizarse con ningún otro anticoagulante.

En pacientes que recibieron rivaroxabán para el tratamiento de la TVP y EP, y para la prevención de sus recurrencias, los percentiles 5/95 del TP (Neoplastin) de 2 a 4 horas después de tomar el comprimido (es decir, en el momento del efecto máximo) variaron de 17 a 32 seg. en el caso de rivaroxabán 15 mg dos veces al día, y de 15 a 30 seg. en el caso de rivaroxabán 20 mg una vez al día. En el momento de la concentración valle (8-16 h después de la toma del comprimido) los percentiles 5/95 para la dosis de 15 mg dos veces al día variaron de 14 a 24 seg. Y para la dosis de 20 mg una vez al día (18-30 h después de la toma del comprimido) variaron de 13 a 20 seg.

En pacientes con fibrilación auricular no valvular que recibieron rivaroxabán para la prevención del ictus y de la embolia sistémica, en el momento del efecto máximo (1 a 4 h después de la toma del comprimido) los percentiles 5/95 del TP (Neoplastin) variaron de 14 a 40 seg. en los pacientes tratados con 20 mg una vez al día, y de 10 a 50 seg. en los pacientes con insuficiencia renal moderada tratados con 15 mg una vez al día. En el momento de la concentración valle (16-36 h de la toma del comprimido) los percentiles 5/95 para los pacientes tratados con la dosis de 20 mg una vez al día variaron de 12 a 26 seg. y para los pacientes con insuficiencia renal moderada tratados con la dosis de 15 mg una vez al día variaron de 12 a 26 seg.

En un estudio de farmacología clínica en la reversión de la acción farmacodinámica de rivaroxabán en adultos sanos ($n = 22$), se evaluaron los efectos de dosis únicas (50 UI/kg) de dos tipos diferentes de CCP, un CCP de 3 factores (factores II, IX y X) y un CCP de 4 factores (factores II, VII, IX y X). El CCP de 3 factores redujo los valores medios del TP (Neoplastin) en aproximadamente 1,0 segundos a los 30 minutos, en comparación con reducciones de, aproximadamente, 3,5 segundos observadas con el CCP de 4 factores. En cambio, el CCP de 3 factores tuvo un efecto global mayor y más rápido en la reversión de los cambios en la generación de trombina endógena que el CCP de 4 factores (ver sección 4.9).

El tiempo de tromboplastina parcial activada (TTPa) y el Heptest también están prolongados de forma dosis-dependiente; sin embargo, no se recomiendan para evaluar el efecto farmacodinámico de

rivaroxabán. No es necesario monitorizar los parámetros de la coagulación durante el tratamiento con rivaroxabán en la práctica clínica. Sin embargo, si está indicado clínicamente, se pueden medir los niveles de rivaroxabán mediante ensayos cuantitativos calibrados para la actividad anti-factor Xa (ver sección 5.2).

Población pediátrica

La determinación del TP (reactivo de Neoplastin), TTPa y ensayo anti-Xa (con una prueba cuantitativa calibrada) muestra una estrecha correlación con las concentraciones plasmáticas en los niños. La correlación entre el anti-Xa y las concentraciones plasmáticas es lineal, con una pendiente cercana a 1. Pueden producirse discrepancias individuales con valores anti-Xa más altos o más bajos en comparación con las concentraciones plasmáticas correspondientes. Durante el tratamiento clínico con rivaroxabán no es necesario realizar una vigilancia rutinaria de los parámetros de coagulación. Sin embargo, si está clínicamente indicado, las concentraciones de rivaroxabán se pueden medir con pruebas cuantitativas calibradas de anti-factor Xa en $\mu\text{g/l}$ (ver en la tabla 13 de la sección 5.2 los rangos de las concentraciones plasmáticas de rivaroxabán observadas en niños). Cuando se use la prueba de anti-Xa para cuantificar las concentraciones plasmáticas de rivaroxabán en niños debe tenerse en cuenta el límite inferior de cuantificación. No se ha establecido ningún umbral de acontecimientos de eficacia o seguridad.

Eficacia clínica y seguridad

Prevención del ictus y de la embolia sistémica en pacientes con fibrilación auricular no valvular

El programa clínico de rivaroxabán se diseñó para demostrar la eficacia de rivaroxabán en la prevención del ictus y de la embolia sistémica en pacientes con fibrilación auricular no valvular. En el estudio pivotal doble ciego ROCKET AF se aleatorizaron 14 264 pacientes para recibir rivaroxabán 20 mg una vez al día (15 mg una vez al día en pacientes con un aclaramiento de creatinina de 30 a 49 ml/min) o warfarina ajustada hasta un objetivo de INR de 2,5 (rango terapéutico de 2,0 a 3,0). La mediana del tiempo en tratamiento fue de 19 meses y la duración total del tratamiento fue de hasta 41 meses.

El 34,9% de los pacientes recibió tratamiento con ácido acetilsalicílico y el 11,4% con antiarrítmicos de clase III, incluida la amiodarona.

Rivaroxabán fue no inferior a warfarina para la variable principal de eficacia compuesta de ictus y embolia sistémica fuera del sistema nervioso central. En la población por protocolo y durante el tratamiento se observó ictus o embolia sistémica en 188 pacientes tratados con rivaroxabán (1,71% anual) y en 241 pacientes tratados con warfarina (2,16% anual) (HR 0,79; IC 95%, 0,66-0,96; $p < 0,001$ para no inferioridad). Entre todos los pacientes aleatorizados y analizados por intención de tratar, el número de pacientes que sufrieron un ictus o embolia sistémica fue de 269 en el caso de rivaroxabán (2,12% anual) y de 306 en los tratados con warfarina (2,42% anual) (HR 0,88; IC 95%, 0,74-1,03; $p < 0,001$ para no inferioridad; $p = 0,117$ para superioridad). Los resultados para las variables secundarias analizadas en orden de importancia en el análisis de intención por tratar se muestran en la Tabla 4.

En los pacientes del grupo tratado con warfarina, los valores del INR estuvieron dentro del rango terapéutico de entre 2,0 y 3,0 un promedio del 55% del tiempo (mediana, 58%; rango intercuartil, 43 a 71). El efecto de rivaroxabán no difirió según el grado de control del TRT (tiempo dentro del rango objetivo de INR entre 2,0-3,0) de los centros en los cuartiles con igual tamaño ($p = 0,74$ para la interacción). En el cuartil más alto con respecto al control de los centros, el cociente de riesgos (hazard ratio (HR)) de rivaroxabán con respecto a warfarina fue de 0,74 (IC 95%, 0,49 a 1,12).

Las tasas de incidencia de la variable principal de seguridad (episodios de hemorragia mayor y no mayor clínicamente relevante) fueron similares en ambos grupos de tratamiento (ver Tabla 5).

Tabla 4: Resultados de eficacia del estudio de fase III ROCKET AF

Población del estudio	Análisis ITT de la eficacia en pacientes con fibrilación auricular no valvular		
Pauta de tratamiento	Rivaroxabán 20 mg una vez al día (15 mg una vez al día en pacientes con insuficiencia renal moderada) Tasa de acontecimientos (100 pacientes-años)	Warfarina ajustada hasta un objetivo de INR de 2,5 (rango terapéutico, 2,0 a 3,0) Tasa de acontecimientos (100 pacientes-años)	HR (IC 95%) valor de p, prueba de superioridad
Ictus y embolia sistémica sin afectación del SNC	269 (2,12)	306 (2,42)	0,88 (0,74-1,03) 0,117
Ictus, embolia sistémica sin afectación del SNC y muerte vascular	572 (4,51)	609 (4,81)	0,94 (0,84-1,05) 0,265
Ictus, embolia sistémica sin afectación del SNC, muerte vascular e infarto de miocardio	659 (5,24)	709 (5,65)	0,93 (0,83-1,03) 0,158
Ictus	253 (1,99)	281 (2,22)	0,90 (0,76-1,07) 0,221
Embolia sistémica sin afectación del SNC	20 (0,16)	27 (0,21)	0,74 (0,42-1,32) 0,308
Infarto de miocardio	130 (1,02)	142 (1,11)	0,91 (0,72-1,16) 0,464

Tabla 5: Resultados de seguridad del estudio de fase III ROCKET AF

Población del estudio	Pacientes con fibrilación auricular no valvular^{a)}		
Pauta de tratamiento	Rivaroxabán 20 mg una vez al día (15 mg una vez al día en pacientes con insuficiencia renal moderada) Tasa de acontecimientos (100 pacientes-años)	Warfarina ajustada hasta un objetivo de INR de 2,5 (rango terapéutico de 2,0 a 3,0) Tasa de acontecimientos (100 pacientes-años)	HR (IC 95%) valor de p
Hemorragia mayor y no mayor clínicamente relevante	1 475 (14,91)	1 449 (14,52)	1,03 (0,96-1,11) 0,442
Hemorragia mayor	395 (3,60)	386 (3,45)	1,04 (0,90-1,20) 0,576
Muerte causada por hemorragia*	27 (0,24)	55 (0,48)	0,50 (0,31-0,79) 0,003
Hemorragia en órgano crítico*	91 (0,82)	133 (1,18)	0,69 (0,53-0,91) 0,007
Hemorragia intracraneal*	55 (0,49)	84 (0,74)	0,67 (0,47-0,93) 0,019

Población del estudio	Pacientes con fibrilación auricular no valvular^{a)}		
Pauta de tratamiento	Rivaroxabán 20 mg una vez al día (15 mg una vez al día en pacientes con insuficiencia renal moderada) Tasa de acontecimientos (100 pacientes-años)	Warfarina ajustada hasta un objetivo de INR de 2,5 (rango terapéutico de 2,0 a 3,0) Tasa de acontecimientos (100 pacientes-años)	HR (IC 95%) valor de p
Descenso de hemoglobina*	305 (2,77)	254 (2,26)	1,22 (1,03-1,44) 0,019
Transfusión de 2 o más unidades de concentrado de hematíes o sangre total*	183 (1,65)	149 (1,32)	1,25 (1,01-1,55) 0,044
Hemorragia no mayor clínicamente relevante	1 185 (11,80)	1 151 (11,37)	1,04 (0,96-1,13) 0,345
Mortalidad por cualquier causa	208 (1,87)	250 (2,21)	0,85 (0,70-1,02) 0,073

a) Población de seguridad, durante el tratamiento

* Nominalmente significativo

Además del estudio de fase III ROCKET AF, se ha realizado un estudio prospectivo de cohortes, de un solo brazo, posautorización, no intervencionista, abierto (XANTUS) con adjudicación central de variables, incluyendo acontecimientos tromboembólicos y hemorragia mayor. Se reclutaron 6 785 pacientes con fibrilación auricular no valvular para la prevención del ictus y de la embolia sistémica fuera del sistema nervioso central (SNC) en condiciones de práctica clínica. En XANTUS, las puntuaciones medias de CHADS₂ y HAS-BLED fueron ambas de 2,0, en comparación con la puntuación media de CHADS₂ y HAS-BLED de 3,5 y 2,8, respectivamente, en ROCKET AF. Se produjo hemorragia mayor en 2,1 por 100 pacientes-años. Se notificó hemorragia mortal en 0,2 por 100 pacientes-años y hemorragia intracraneal en 0,4 por 100 pacientes-años. Se registró ictus o embolia sistémica fuera del SNC en 0,8 por 100 pacientes-años.

Estas observaciones en condiciones de práctica clínica son consistentes con el perfil de seguridad establecido en esta indicación.

Pacientes sometidos a cardioversión

Se realizó un estudio exploratorio aleatorizado, prospectivo, abierto, multicéntrico con evaluación ciega de las variables (X-VERT) en 1 504 pacientes (con y sin tratamiento anticoagulante oral previo) con fibrilación auricular no valvular programada para cardioversión, para comparar rivaroxabán vs. Dosis ajustadas de AVK (aleatorización 2: 1), para la prevención de acontecimientos cardiovasculares. Se utilizaron dos estrategias: cardioversión guiada por ETE (de 1 a 5 días de pretratamiento) o cardioversión convencional (mínimo tres semanas de pretratamiento). Se produjeron acontecimientos en la variable principal de eficacia (compuesta por todos los ictus, ataque isquémico transitorio, embolia sistémica fuera del SNC, infarto de miocardio (IM) y muerte cardiovascular) en 5 pacientes (0,5%) en el grupo de rivaroxabán (n = 978) y 5 pacientes (1,0%) en el grupo de AVK (n = 492; RR 0,50; IC 95%: 0,15-1,73; población ITT modificada). Se produjeron acontecimientos en la variable principal de seguridad (hemorragia mayor) en 6 (0,6%) y 4 (0,8%) pacientes en el grupo de rivaroxabán (n = 988) y AVK (n = 499), respectivamente (RR 0,76; IC 95% 0,21-2,67; población de seguridad). Este estudio exploratorio mostró una eficacia y seguridad comparables entre los grupos de tratamiento con rivaroxabán y con AVK en la cardioversión.

Pacientes con fibrilación auricular no valvular sometidos a ICP con colocación de stent

Se realizó un estudio abierto, aleatorizado y multicéntrico (PIONEER AF-PCI) en 2 124 pacientes con fibrilación auricular no valvular que se sometieron a ICP con colocación de stent por enfermedad aterosclerótica primaria, para comparar la seguridad de dos pautas de tratamiento de rivaroxabán y una de AVK. Los pacientes fueron asignados aleatoriamente en una proporción de 1:1:1 durante un total

de 12 meses de tratamiento. Se excluyeron los pacientes con antecedentes de ictus o ataque isquémico transitorio.

El grupo 1 recibió rivaroxabán 15 mg una vez al día (10 mg una vez al día en pacientes con aclaramiento de creatinina de 30 a 49 ml/min) más un inhibidor del P2Y₁₂. El grupo 2 recibió rivaroxabán 2,5 mg dos veces al día más DTAP (doble tratamiento antiagregante plaquetario, es decir, clopidogrel 75 mg (o inhibidor del P2Y₁₂ alternativo) más AAS en dosis bajas) durante 1, 6 o 12 meses, seguido de rivaroxabán 15 mg (o 10 mg en sujetos con aclaramiento de creatinina de 30 a 49 ml/min) una vez al día más AAS en dosis bajas. El Grupo 3 recibió dosis ajustadas de AVK más DTAP durante 1, 6 o 12 meses, seguido de dosis ajustadas de AVK más ácido acetilsalicílico en dosis bajas.

La variable principal de seguridad, los acontecimientos hemorrágicos clínicamente significativos, se produjo en 109 (15,7%), 117 (16,6%) y 167 (24,0%) sujetos en el grupo 1, grupo 2 y grupo 3, respectivamente (HR 0,59; IC 95% 0,47-0,76; $p < 0,001$, y HR 0,63, IC 95% 0,50-0,80, $p < 0,001$, respectivamente). La variable secundaria (compuesto de acontecimientos cardiovasculares, muerte CV, IM o ictus) ocurrió en 41 (5,9%), 36 (5,1%) y 36 (5,2%) sujetos en el grupo 1, grupo 2 y grupo 3, respectivamente. Cada una de las pautas de rivaroxabán mostró una reducción significativa de los acontecimientos hemorrágicos clínicamente significativos en comparación con la pauta de AVK en pacientes con fibrilación auricular no valvular que se sometieron a una ICP con colocación de stent. El objetivo principal de PIONEER AF-PCI fue evaluar la seguridad. Los datos sobre la eficacia (incluidos los acontecimientos tromboembólicos) en esta población son limitados.

Tratamiento de la TVP, de la EP y prevención de las recurrencias de la TVP y de la EP

El programa clínico de rivaroxabán se diseñó para demostrar la eficacia de rivaroxabán en el tratamiento inicial y continuado de la TVP aguda y de la EP y en la prevención de sus recurrencias. En cuatro estudios clínicos de fase III aleatorizados y controlados (Einstein DVT, Einstein EP, Einstein Extension y Einstein Choice) se estudiaron más de 12 800 pacientes; adicionalmente, se realizó un análisis agrupado predefinido de los estudios Einstein DVT y Einstein PE. La duración combinada total del tratamiento en todos los estudios fue de 21 meses.

En el estudio Einstein DVT, se estudiaron 3 449 pacientes con TVP aguda para el tratamiento de la TVP y prevención de las recurrencias de la TVP y de la EP (se excluyeron los pacientes que presentaban EP sintomática). La duración del tratamiento fue de 3, 6 o 12 meses, dependiendo del criterio clínico del investigador.

Para el tratamiento inicial de la TVP aguda se administró rivaroxabán 15 mg dos veces al día durante 3 semanas y a continuación, rivaroxabán 20 mg una vez al día.

En el estudio Einstein PE, se estudiaron 4 832 pacientes con EP aguda para el tratamiento de la EP y para la prevención de las recurrencias de TVP y EP. La duración del tratamiento fue de 3, 6 o 12 meses, en función del juicio clínico del investigador.

Para el tratamiento inicial de EP aguda, se administró 15 mg de rivaroxabán dos veces al día durante tres semanas. Esta pauta fue seguida por 20 mg de rivaroxabán una vez al día.

En los dos estudios Einstein DVT y Einstein PE, el tratamiento comparador fue enoxaparina administrada durante al menos cinco días, en combinación con un antagonista de la vitamina K hasta que el TP/INR estuviera en rango terapéutico ($\geq 2,0$). El tratamiento se continuó con un antagonista de la vitamina K, con un ajuste de dosis para mantener los valores de TP/INR dentro del rango terapéutico de 2,0 a 3,0.

En el estudio Einstein Extension para la prevención de la TVP recurrente o de la EP se estudiaron 1 197 pacientes con TVP o EP. El tratamiento tuvo una duración adicional de 6 o 12 meses en pacientes que previamente habían completado un periodo de 6 a 12 meses de tratamiento por TEV, en función del criterio clínico del investigador. Se comparó rivaroxabán 20 mg una vez al día con placebo.

Los estudios Einstein DVT, PE y Extension usaron las mismas variables principales y secundarias predefinidas de eficacia. La variable principal de eficacia fue la TEV sintomática y recurrente,

definida como la combinación de TVP recurrente o bien EP mortal o no mortal. La variable secundaria de eficacia se definió como la combinación de TVP recurrente, EP no mortal y mortalidad por todas las causas.

En el estudio Einstein Choice, se estudiaron 3 396 pacientes con TVP y/o EP sintomática confirmada que completaron de 6 a 12 meses de tratamiento anticoagulante para la prevención de la EP mortal o la TVP o EP sintomática, recurrente y no mortal. Se excluyeron del estudio a los pacientes con una indicación de anticoagulación continuada con dosificación terapéutica. La duración del tratamiento fue de hasta 12 meses, dependiendo de la fecha individual de aleatorización (mediana: 351 días). Se compararon rivaroxabán 20 mg una vez al día y rivaroxabán 10 mg una vez al día con 100 mg de ácido acetilsalicílico una vez al día.

La variable principal de eficacia fue la TEV sintomática y recurrente, definida como la combinación de TVP recurrente o bien EP mortal o no mortal.

En el estudio Einstein DVT (ver Tabla 6) rivaroxabán demostró ser no inferior a enoxaparina/antagonista de la vitamina K (AVK) para la variable principal de eficacia ($p < 0,0001$ (prueba de no inferioridad); HR: 0,680 (0,443-1,042), $p = 0,076$ (prueba de superioridad)). El beneficio clínico neto preespecificado (variable principal de eficacia más episodios hemorrágicos mayores) mostró un HR de 0,67 (IC 95%: 0,47-0,95), valor nominal de $p = 0,027$ en favor de rivaroxabán. Los valores del INR estuvieron dentro del rango terapéutico un promedio del 60,3% del tiempo para una duración media del tratamiento de 189 días, y del 55,4%, 60,1% y 62,8% del tiempo en los grupos con una duración prevista del tratamiento de 3, 6, y 12 meses, respectivamente. En el grupo de tratamiento con enoxaparina/AVK, no se observó una relación clara entre la media del TRT (tiempo dentro del rango objetivo de INR entre 2,0-3,0) del centro en los terciles de igual tamaño y la incidencia de TEV recurrente ($p = 0,932$ para la interacción). En el tercil más alto según el control del centro, el HR de rivaroxabán con respecto a warfarina fue de 0,69 (IC 95%: 0,35-1,35).

Las tasas de incidencia de la variable principal de seguridad (hemorragia mayor o no mayor clínicamente relevante), así como la variable secundaria de seguridad (hemorragia mayor) fueron similares en ambos grupos de tratamiento.

Tabla 6: Resultados de eficacia y seguridad del estudio de fase III Einstein DVT

Población del estudio	3 449 pacientes con TVP aguda sintomática	
Pauta de tratamiento y duración	Rivaroxabán^{a)} 3, 6 o 12 meses N = 1 731	Enoxaparina/AVK^{b)} 3, 6 o 12 meses N = 1 718
TEV sintomática recurrente*	36 (2,1%)	51 (3,0%)
EP sintomática recurrente	20 (1,2%)	18 (1,0%)
TVP sintomática recurrente	14 (0,8%)	28 (1,6%)
EP y TVP sintomáticas	1 (0,1%)	0
EP mortal/muerte en la que no puede descartarse EP	4 (0,2%)	6 (0,3%)
Hemorragia mayor o no mayor clínicamente relevante	139 (8,1%)	138 (8,1%)
Acontecimientos hemorrágicos mayores	14 (0,8%)	20 (1,2%)

a) Rivaroxabán 15 mg dos veces al día durante 3 semanas, seguido de rivaroxabán 20 mg una vez al día

b) Enoxaparina durante al menos 5 días, solapado con y seguido por AVK

* $p < 0,0001$ (no inferioridad; HR preespecificado de 2,0); HR: 0,680 (0,443-1,042), $p = 0,076$ (superioridad)

En el estudio Einstein PE (ver Tabla 7) rivaroxabán demostró ser no inferior a la enoxaparina/AVK para la variable principal de eficacia ($p = 0,0026$ (prueba de no inferioridad); HR: 1,123 (0,749-1,684)). El beneficio clínico neto preespecificado (variable principal de eficacia más acontecimientos de sangrado mayor) se reportó con un HR de 0,849 (IC del 95%: 0,633-1,139), valor nominal de $p = 0,275$). Los valores de INR estuvieron dentro del rango terapéutico una media del 63% del tiempo para la duración media del tratamiento de 215 días, y el 57%, 62%, y 65% del tiempo en los grupos de duración prevista de tratamiento de 3, 6, y 12 meses, respectivamente. En el grupo de enoxaparina/AVK, no hubo una relación clara entre el nivel de la media TRT del centro (Tiempo en objetivo de INR de 2,0-3,0) en los terciles de igual tamaño y la incidencia de la recurrencia de TEV ($p = 0,082$ para la interacción). En el tercil superior de acuerdo con el centro, el HR con rivaroxabán en comparación con warfarina fue 0,642 (IC 95%: 0,277-1,484).

Las tasas de incidencia de la variable principal de seguridad (acontecimientos hemorrágicos mayores o no mayores clínicamente relevantes) fueron ligeramente inferiores en el grupo de tratamiento con rivaroxabán (10,3% (249/2412)) frente a las del grupo de tratamiento con enoxaparina/AVK (11,4% (274/2 405)). La incidencia de las variables secundarias de seguridad (acontecimientos de sangrado mayor) fue inferior en el grupo de rivaroxabán (1,1% (26/2 412)) comparado con la de enoxaparina/grupo AVK (2,2% (52/2 405)), con un HR 0,493 (IC 95 %: 0,308-0,789).

Tabla 7: Resultados de eficacia y seguridad del estudio de fase III Einstein PE

Población del estudio	4 832 pacientes con EP sintomática aguda	
Pauta de tratamiento y duración	Rivaroxabán^{a)} 3, 6 o 12 meses N = 2 419	Enoxaparina/AVK^{b)} 3, 6 o 12 meses N = 2 413
TEV sintomática recurrente*	50 (2,1%)	44 (1,8%)
EP sintomática recurrente	23 (1,0%)	20 (0,8%)
TVP sintomática recurrente	18 (0,7%)	17 (0,7%)
EP y TVP sintomáticas	0	2 (< 0,1%)
EP mortal/muerte en la que no puede descartarse EP	11 (0,5%)	7 (0,3%)
Hemorragia mayor o no mayor clínicamente relevante	249 (10,3%)	274 (11,4%)
Acontecimientos hemorrágicos mayores	26 (1,1%)	52 (2,2%)

a) Rivaroxabán 15 mg dos veces al día durante 3 semanas, seguido de rivaroxabán 20 mg una vez al día

b) Enoxaparina durante al menos 5 días, solapado con y seguido por AVK

* $p < 0,0026$ (no inferioridad; HR preespecificado de 2,0); HR: 1,123 (0,749-1,684)

Se realizó un análisis agrupado preespecificado de las variables de los estudios Einstein DVT y PE (ver Tabla 8).

Tabla 8: Resultados de eficacia y seguridad del análisis agrupado de los estudios de fase III Einstein DVT y Einstein PE

Población del estudio	8 281 pacientes con TVP sintomática aguda o EP	
Pauta de tratamiento y duración	Rivaroxabán^{a)} 3, 6 o 12 meses N = 4 150	Enoxaparina/AVK^{b)} 3, 6 o 12 meses N = 4 131
TEV sintomática recurrente*	86 (2,1%)	95 (2,3%)
EP sintomática recurrente	43 (1,0%)	38 (0,9%)
TVP sintomática recurrente	32 (0,8%)	45 (1,1%)
EP y TVP sintomáticas	1 (< 0,1%)	2 (< 0,1%)
EP mortal/muerte en la que no puede descartarse EP	15 (0,4%)	13 (0,3%)
Hemorragia mayor o no mayor clínicamente relevante	388 (9,4%)	412 (10,0%)
Acontecimientos hemorrágicos mayores	40 (1,0%)	72 (1,7%)

a) Rivaroxabán 15 mg dos veces al día durante 3 semanas, seguido de rivaroxabán 20 mg una vez al día

b) Enoxaparina durante al menos 5 días, solapado con y seguido por AVK

* $p < 0,0001$ (no inferioridad; HR preespecificado de 1,75); HR: 0,886 (0,661-1,186)

El beneficio clínico neto preespecificado (variable principal de eficacia más acontecimientos de sangrado mayor) del análisis agrupado se reportó con un HR de 0,771 (IC 95%: 0,614-0,967), valor nominal de $p = 0,0244$.

En el estudio Einstein Extension (ver Tabla 9), rivaroxabán fue superior a placebo en cuanto a las variables principal y secundaria de eficacia. En cuanto a la variable principal de seguridad (hemorragia mayor) hubo una tasa de incidencia numéricamente superior no significativa en los pacientes tratados con rivaroxabán 20 mg una vez al día, en comparación con placebo. La variable secundaria de seguridad (hemorragia mayor o no mayor clínicamente relevante) mostró unas tasas más altas en los pacientes tratados con rivaroxabán 20 mg una vez al día, en comparación con placebo.

Tabla 9: Resultados de eficacia y seguridad del estudio de fase III Einstein Extension

Población del estudio	1 197 pacientes continuaron el tratamiento y la prevención de la TEV recurrente	
Pauta del tratamiento	Rivaroxabán^{a)} 6 o 12 meses N = 602	Placebo 6 o 12 meses N = 594
TEV recurrente y sintomática*	8 (1,3%)	42 (7,1%)
EP recurrente y sintomática	2 (0,3%)	13 (2,2%)
TVP recurrente y sintomática	5 (0,8%)	31 (5,2%)
EP mortal/muerte en la que no se puede descartar EP	1 (0,2%)	1 (0,2%)
Hemorragia mayor	4 (0,7%)	0 (0,0%)
Hemorragia no mayor clínicamente relevante	32 (5,4%)	7 (1,2%)

a) Rivaroxabán 20 mg una vez al día

* p < 0,0001 (superioridad), HR: 0,185 (0,087-0,393)

En el estudio Einstein Choice (ver Tabla 10), rivaroxabán 20 mg y 10 mg fueron superiores a 100 mg de ácido acetilsalicílico en cuanto a la variable principal de eficacia. La variable principal de seguridad (hemorragia mayor) fue similar en los pacientes tratados con rivaroxabán 20 mg y 10 mg una vez al día, en comparación con 100 mg de ácido acetilsalicílico.

Tabla 10: Resultados de eficacia y seguridad del estudio de fase III Einstein Choice

Población del estudio	3 396 pacientes continuaron la prevención de la TEV recurrente		
Pauta del tratamiento	Rivaroxabán 20 mg una vez al día N = 1 107	Rivaroxabán 10 mg una vez al día N = 1 127	Ácido acetilsalicílico 100 mg una vez al día N = 1 131
Mediana de la duración del tratamiento [rango intercuartil]	349 [189-362] días	353 [190-362] días	350 [186-362] días
TEV sintomática recurrente	17 (1,5%)*	13 (1,2%)**	50 (4,4%)
EP sintomática recurrente	6 (0,5%)	6 (0,5%)	19 (1,7%)
TVP sintomática recurrente	9 (0,8%)	8 (0,7%)	30 (2,7%)
EP mortal/muerte en la que no se puede descartar EP	2 (0,2%)	0 (0,0%)	2 (0,2%)
TEV sintomática recurrente, IM, ictus o embolia sistémica no SNC	19 (1,7%)	18 (1,6%)	56 (5,0%)
Hemorragia mayor	6 (0,5%)	5 (0,4%)	3 (0,3%)
Hemorragia no mayor clínicamente relevante	30 (2,7%)	22 (2,0%)	20 (1,8%)
TEV sintomática recurrente o hemorragia mayor (beneficio clínico neto)	23 (2,1%)+	17 (1,5%)++	53 (4,7%)

* $p < 0,001$ (superioridad) rivaroxabán 20 mg una vez al día frente a ácido acetilsalicílico 100 mg una vez al día; HR = 0,34 (0,20-0,59)

** $p < 0,001$ (superioridad) rivaroxabán 10 mg una vez al día frente a ácido acetilsalicílico 100 mg una vez al día; HR = 0,26 (0,14-0,47)

+ Rivaroxabán 20 mg una vez al día frente a ácido acetilsalicílico 100 mg una vez al día; HR = 0,44 (0,27-0,71), $p = 0,0009$ (nominal)

++ Rivaroxabán 10 mg una vez al día frente a ácido acetilsalicílico 100 mg una vez al día; HR = 0,32 (0,18-0,55), $p < 0,0001$ (nominal)

Además del programa de fase III EINSTEIN, se ha realizado un estudio prospectivo de cohortes, no intervencionista, abierto (XALIA) con adjudicación central de variables, incluyendo TEV recurrente, hemorragia mayor y muerte. Se reclutaron 5 142 pacientes con TVP aguda para evaluar la seguridad a largo plazo de rivaroxabán, en comparación con el tratamiento anticoagulante de referencia, en condiciones de práctica clínica. Las tasas de hemorragia mayor, TEV recurrente y mortalidad por cualquier causa para rivaroxabán fueron de 0,7%, 1,4% y 0,5%, respectivamente. Se hallaron diferencias en las características iniciales de los pacientes, incluyendo edad, cáncer e insuficiencia renal. Se realizó un análisis predefinido utilizando el índice de propensión estratificado para ajustar las diferencias en las características iniciales medidas pero, a pesar de esto, la confusión residual puede influir en los resultados. Los HRs ajustados que compararon rivaroxabán con el tratamiento de referencia para la hemorragia mayor, TEV recurrente y mortalidad por cualquier causa fueron de 0,77 (IC 95% 0,40-1,50), 0,91 (IC 95% 0,54-1,54) y 0,51 (IC 95% 0,24-1,07), respectivamente. Estos resultados en condiciones de práctica clínica son consistentes con el perfil de seguridad establecido en esta indicación.

Población pediátrica

Tratamiento de la TEV y prevención de las recurrencias de la TEV en pacientes pediátricos

Se estudió a un total de 727 niños con TEV aguda confirmada, de los cuales 528 recibieron

rivaroxabán, en 6 estudios pediátricos abiertos y multicéntricos. La dosificación ajustada en función del peso corporal en pacientes desde el nacimiento hasta una edad inferior a 18 años dio lugar a una exposición a rivaroxabán similar a la observada en pacientes adultos con TVP tratados con 20 mg de rivaroxabán una vez al día, como se confirmó en el estudio de fase III (ver sección 5.2).

El estudio EINSTEIN Junior de fase III fue un estudio clínico multicéntrico, aleatorizado, con control activo y abierto realizado en 500 pacientes pediátricos (de edades comprendidas entre el nacimiento y < 18 años) con TEV aguda confirmada. Incluyó a 276 niños de 12 a < 18 años, 101 niños de 6 a < 12 años, 69 niños de 2 a < 6 años y 54 niños < 2 años.

La TEV índice se clasificó como TEV relacionada con un catéter venoso central (TEV-CVC; 90/335 pacientes en el grupo de rivaroxabán, 37/165 pacientes en el grupo comparador), trombosis de los senos venosos cerebrales (TSVC; 74/335 pacientes en el grupo de rivaroxabán, 85/165 pacientes en el grupo comparador) y todas las demás incluyendo TVP y EP (TEV no relacionada con CVC; 171/335 pacientes en el grupo de rivaroxabán, 84/165 pacientes en el grupo comparador). La presentación más frecuente de la trombosis índice en niños de 12 a < 18 años fue la TEV no relacionada con CVC en 211 (76,4%); en niños de 6 a < 12 años y de 2 a < 6 años fue la TSVC en 48 (47,5%) y 35 (50,7%), respectivamente; y en niños < 2 años fue la TEV-CVC en 37 (68,5%). No hubo niños < 6 meses con TSVC en el grupo de rivaroxabán. 22 de los pacientes con TSVC tuvieron una infección del SNC (13 pacientes en el grupo de rivaroxabán y 9 pacientes en el grupo comparador).

La TEV fue provocada por factores de riesgo persistentes, transitorios o ambos (persistentes y transitorios) en 438 (87,6%) niños.

Los pacientes recibieron tratamiento inicial con dosis terapéuticas de HNF, HBPM o fondaparinux durante al menos 5 días y fueron asignados aleatoriamente 2:1 para recibir dosis ajustadas al peso corporal de rivaroxabán o del tratamiento del grupo comparador (heparinas, AVK) durante el periodo de tratamiento del estudio principal de 3 meses (1 mes para niños < 2 años con TEV-CVC). Al final del periodo de tratamiento del estudio principal, se repitió la prueba diagnóstica por imagen que se realizó al inicio, si era clínicamente factible. El tratamiento del estudio podía ser suspendido en este punto o continuado, a discreción del investigador, hasta un total de 12 meses (para niños < 2 años con TEV-CVC hasta 3 meses).

La variable principal de eficacia fue una TEV sintomática recurrente. La variable principal de seguridad fue la combinación de hemorragia grave y hemorragia no grave clínicamente relevante (HNGCR). Todos los datos de eficacia y seguridad fueron adjudicados centralmente por un comité independiente que no conocía la asignación del tratamiento. Los resultados de eficacia y seguridad se muestran a continuación en las tablas 11 y 12.

Se produjeron TEV recurrentes en el grupo de rivaroxabán en 4 de 335 pacientes y en el grupo del tratamiento comparador en 5 de 165 pacientes. La combinación de hemorragia grave y HNGCR fue notificada en 10 de 329 pacientes (3%) tratados con rivaroxabán y en 3 de 162 pacientes (1,9%) tratados con el comparador. El beneficio clínico neto (TEV recurrente sintomática más acontecimientos de hemorragia grave) fue notificado en el grupo de rivaroxabán en 4 de 335 pacientes y en el grupo comparador en 7 de 165 pacientes. La normalización de la carga trombotica en el diagnóstico por imagen repetido se produjo en 128 de 335 pacientes en tratamiento con rivaroxabán y en 43 de 165 pacientes del grupo de comparación. Estos resultados fueron en general similares entre los grupos de edad. Hubo 119 (36,2%) niños con algún tipo de hemorragia relacionada con el tratamiento en el grupo del rivaroxabán y 45 (27,8%) niños en el grupo comparador.

Tabla 11: Resultados de eficacia al final del periodo principal de tratamiento

Acontecimiento	Rivaroxabán N = 335*	Comparador N = 165*
TEV recurrente (variable principal de eficacia)	4 (1,2%, IC 95% 0,4%-3,0%)	5 (3,0%, IC 95% 1,2%-6,6%)
Combinado: TEV sintomática recurrente + deterioro asintomático en la repetición de imágenes	5 (1,5%, IC 95% 0,6%-3,4%)	6 (3,6%, IC 95% 1,6%-7,6%)
Combinado: TEV sintomática recurrente + deterioro asintomático + sin cambios en la repetición de imágenes	21 (6,3%, IC 95% 4,0%-9,2%)	19 (11,5%, IC 95% 7,3%-17,4%)
Normalización en la repetición de imágenes	128 (38,2%, IC 95% 33,0%-43,5%)	43 (26,1%, IC 95% 19,8%-33,0%)
Combinado: TEV sintomática recurrente + hemorragia grave (beneficio clínico neto)	4 (1,2%, IC 95% 0,4%-3,0%)	7 (4,2%, IC 95% 2,0%-8,4%)
Embolia pulmonar mortal o no mortal	1 (0,3%, IC 95% 0,0%-1,6%)	1 (0,6%, IC 95% 0,0%-3,1%)

*CAC = conjunto de análisis completo, todos los niños que fueron asignados aleatoriamente

Tabla 12: Resultados de seguridad al final del periodo principal de tratamiento

	Rivaroxabán N = 329*	Comparador N = 162*
Combinado: hemorragia grave + HNGCR (variable principal de seguridad)	10 (3,0%, IC 95% 1,6%-5,5%)	3 (1,9%, IC 95% 0,5%-5,3%)
Hemorragia grave	0 (0,0%, IC 95% 0,0%-1,1%)	2 (1,2%, IC 95% 0,2%-4,3%)
Cualquier hemorragia relacionada con el tratamiento	119 (36,2%)	45 (27,8%)

* CAS = conjunto de análisis de seguridad, todos los niños que fueron asignados aleatoriamente y recibieron al menos 1 dosis de la medicación del estudio

El perfil de eficacia y seguridad de rivaroxabán fue generalmente similar en la población pediátrica con TEV y en la población adulta con TVP/EP, sin embargo, la proporción de sujetos con cualquier hemorragia fue superior en la población pediátrica con TEV en comparación con la población adulta con TVP/EP.

Pacientes con síndrome antifosfolipídico con triple positividad de alto riesgo

En un estudio multicéntrico, aleatorizado, abierto, independiente y con adjudicación ciega de los acontecimientos, se comparó rivaroxabán con warfarina en pacientes con antecedentes de trombosis, a los que se les había diagnosticado síndrome antifosfolipídico y que presentaban un alto riesgo de sufrir episodios tromboembólicos (positivos en las 3 pruebas de anticuerpos antifosfolípidos: anticoagulante lúpico, anticuerpos anticardiolipina y anticuerpos anti-beta 2-glucoproteína I). El estudio se finalizó prematuramente tras la inclusión de 120 pacientes debido a un exceso de acontecimientos en los pacientes del grupo de rivaroxabán. El seguimiento medio fue de 569 días. Se aleatorizó a 59 pacientes al grupo de rivaroxabán 20 mg (15 mg en el caso de los pacientes con un aclaramiento de creatinina (CrCl) < 50 ml/min) y 61 al grupo de warfarina (INR de 2,0-3,0). Se produjeron acontecimientos tromboembólicos en el 12% de los pacientes aleatorizados al grupo de rivaroxabán (4 accidentes

cerebrovasculares isquémicos y 3 infartos de miocardio). No se notificaron episodios en los pacientes aleatorizados al grupo de warfarina. Se observaron hemorragias mayores en 4 pacientes (7%) del grupo de rivaroxabán y 2 pacientes (3%) del grupo de warfarina.

Población pediátrica

La Agencia Europea de Medicamentos ha eximido al titular de la obligación de presentar los resultados de los ensayos realizados con rivaroxabán en todos los grupos de la población pediátrica en la prevención de acontecimientos tromboembólicos (ver sección 4.2 para consultar la información sobre el uso en la población pediátrica).

5.2 Propiedades farmacocinéticas

Absorción

La siguiente información se basa en los datos obtenidos en adultos.

Rivaroxabán se absorbe rápidamente y alcanza concentraciones máximas (C_{max}) de 2 a 4 horas después de tomar el comprimido.

La absorción oral de rivaroxabán es casi completa y su biodisponibilidad oral es elevada (80% al 100%) en el caso de la dosis del comprimido de 2,5 mg y de 10 mg, independientemente de las condiciones de ayuno o alimentación. La ingesta de alimentos con rivaroxabán (a la dosis de 2,5 mg y de 10 mg) no afecta al AUC ni a la C_{max} .

Debido a la disminución de la absorción, se determinó una biodisponibilidad oral del 66% con el comprimido de 20 mg en condiciones de ayuno. Cuando los comprimidos de rivaroxabán 20 mg se tomaron junto con alimentos, se observaron aumentos del AUC media del 39% en comparación con la toma de comprimidos en condiciones de ayuno, lo que indica una absorción casi completa y una biodisponibilidad oral elevada. Rivaroxabán 15 mg y 20 mg deben tomarse con alimentos (ver sección 4.2).

Rivaroxabán presenta una farmacocinética lineal hasta aproximadamente 15 mg administrados una vez al día en ayunas. En condiciones de alimentación reciente, rivaroxabán en comprimidos de 10 mg, 15 mg y 20 mg demostró proporcionalidad con la dosis. A dosis más altas, rivaroxabán muestra una disolución limitada, con una reducción de la biodisponibilidad y de la tasa de absorción al aumentar la dosis.

La variabilidad de la farmacocinética de rivaroxabán es moderada; con una variabilidad interindividual (CV%) entre el 30% y el 40%.

La absorción de rivaroxabán depende del sitio donde se libera en el tracto gastrointestinal. Se ha notificado una disminución del 29% y del 56% en el AUC y la C_{max} , en comparación con el comprimido, cuando rivaroxabán en forma de granulado se liberó en el intestino delgado proximal. La exposición se reduce aún más cuando rivaroxabán se libera en el intestino delgado distal o en el colon ascendente. Por lo tanto, debe evitarse la administración de rivaroxabán de forma distal al estómago, ya que esto puede dar lugar a una reducción de la absorción y la correspondiente exposición a rivaroxabán.

La biodisponibilidad (AUC y C_{max}) fue comparable para rivaroxabán 20 mg, administrado por vía oral como comprimido triturado y mezclado con puré de manzana o diluido con agua, administrado a través de una sonda gástrica y seguido de una comida líquida, en comparación con el comprimido entero. Dado el perfil farmacocinético predecible, proporcional a la dosis de rivaroxabán, los resultados de biodisponibilidad de este estudio son probablemente aplicables a dosis más bajas de rivaroxabán.

Población pediátrica

Los niños recibieron un comprimido o una suspensión oral de rivaroxabán durante o inmediatamente después de la alimentación o la ingesta de alimentos y con una cantidad normal de líquido para garantizar una dosificación fiable en los niños. Al igual que en los adultos, rivaroxabán se absorbe en los niños fácilmente después de su administración oral en forma de comprimidos o formulación de granulado para suspensión oral. No se observó ninguna diferencia en la tasa de absorción ni en el grado de absorción entre el comprimido y la formulación de granulado para suspensión oral. No se dispone de datos sobre la PK tras la administración intravenosa a niños, por lo que se desconoce la biodisponibilidad absoluta del rivaroxabán en los niños. Se encontró una disminución de la biodisponibilidad relativa con dosis crecientes (en mg/kg de peso corporal), lo que sugiere

limitaciones de la absorción para dosis más altas, incluso cuando se toman junto con alimentos. Los comprimidos de rivaroxabán 20 mg deben tomarse con la alimentación o con los alimentos (ver sección 4.2).

Distribución

La unión a proteínas plasmáticas en adultos es alta, del 92% al 95% aproximadamente, y la albúmina sérica es el principal componente de unión. El volumen de distribución es moderado, con un V_{ss} de 50 litros, aproximadamente.

Población pediátrica

No se dispone de datos específicos para los niños sobre la unión a proteínas plasmáticas de rivaroxabán. No se dispone de datos en niños sobre la PK tras la administración intravenosa de rivaroxabán. El V_{ss} estimado mediante la modelización de la PK poblacional en niños (intervalo de edad de 0 a < 18 años) tras la administración oral de rivaroxabán depende del peso corporal y puede describirse con una función alométrica, con un promedio de 113 l para un sujeto con un peso corporal de 82,8 kg.

Biotransformación y eliminación

En los adultos, de la dosis administrada de rivaroxabán se metabolizan aproximadamente 2/3; después, la mitad se elimina por vía renal y la otra mitad por vía fecal. El 1/3 restante de la dosis administrada se excreta directamente por vía renal como principio activo no modificado en la orina, principalmente mediante secreción renal activa.

Rivaroxabán se metaboliza mediante el CYP3A4, el CYP2J2 y mecanismos independientes del CYP. Las principales vías de biotransformación son la degradación oxidativa de la porción de morfolinona y la hidrólisis de los enlaces amida. Según investigaciones *in vitro*, rivaroxabán es un sustrato de las proteínas transportadoras P-gp (glucoproteína P) y Bcrp (proteína de resistencia al cáncer de mama). Rivaroxabán en forma inalterada es el compuesto más abundante en el plasma humano sin presencia de metabolitos mayores o metabolitos activos circulantes. Con un aclaramiento sistémico de aproximadamente 10 l/h, rivaroxabán puede clasificarse como una sustancia de bajo aclaramiento. Después de la administración por vía intravenosa de una dosis de 1 mg, la semivida de eliminación es de aproximadamente 4,5 horas. Después de la administración por vía oral, la eliminación se ve limitada por la tasa de absorción. En personas jóvenes, la eliminación de rivaroxabán del plasma se produce con una semivida de eliminación de 5 a 9 horas y en personas de edad avanzada, con una semivida de eliminación de 11 a 13 horas.

Población pediátrica

No se dispone de datos sobre el metabolismo específico en niños. No se dispone de datos sobre la PK tras la administración intravenosa de rivaroxabán a niños. El aclaramiento estimado mediante modelización de la PK poblacional en niños (intervalo de edad de 0 a < 18 años) tras la administración oral de rivaroxabán depende del peso corporal y puede describirse con una función alométrica, con un promedio de 8 l/h para un sujeto con un peso corporal de 82,8 kg. Los valores de las medias geométricas de las semividas de disposición ($t_{1/2}$) estimadas mediante la modelización de la PK poblacional disminuyen a medida que disminuye la edad y oscilan entre 4,2 h en los adolescentes y aproximadamente 3 h en los niños de 2 a 12 años hasta 1,9 y 1,6 h en los niños de 0,5 a < 2 años y de menos de 0,5 años, respectivamente.

Poblaciones especiales

Sexo

En los adultos, no hubo ninguna diferencia clínicamente relevante en las propiedades farmacocinéticas y farmacodinámicas entre hombres y mujeres. Un análisis exploratorio no reveló diferencias relevantes en la exposición a rivaroxabán entre niños y niñas.

Pacientes de edad avanzada

Los pacientes de edad avanzada presentaron concentraciones plasmáticas mayores que los pacientes más jóvenes, con unos valores medios del AUC que fueron aproximadamente 1,5 veces superiores, principalmente debido a la disminución (aparente) del aclaramiento renal y total. No es necesario un ajuste de la dosis.

Peso corporal

En los adultos, los valores extremos en el peso corporal (< 50 kg o > 120 kg) tuvieron poco efecto en las concentraciones plasmáticas de rivaroxabán (menos del 25%). No es necesario un ajuste de la dosis.

En los niños, rivaroxabán se dosifica en función del peso corporal. Un análisis exploratorio no reveló un efecto relevante del peso insuficiente o la obesidad en la exposición a rivaroxabán en los niños.

Origen étnico

En los adultos, no se observaron diferencias interétnicas clínicamente relevantes entre los pacientes de raza blanca, afroamericanos, de origen latinoamericano, japonés o chino, en cuanto a las propiedades farmacocinéticas o farmacodinámicas.

Un análisis exploratorio no reveló diferencias interétnicas relevantes en la exposición a rivaroxabán entre los niños japoneses, chinos o asiáticos fuera del Japón y China en comparación con la respectiva población pediátrica general.

Insuficiencia hepática

Los pacientes cirróticos adultos con insuficiencia hepática leve (clasificados como Child Pugh A), solo presentaron cambios menores en la farmacocinética de rivaroxabán (aumento medio del AUC de 1,2 veces), lo que fue casi comparable al grupo control de voluntarios sanos. En los pacientes cirróticos con insuficiencia hepática moderada (clasificados como Child Pugh B), el AUC media de rivaroxabán estuvo aumentada significativamente en 2,3 veces, en comparación con los voluntarios sanos. El AUC libre aumentó 2,6 veces. Estos pacientes también mostraron una disminución de la eliminación renal de rivaroxabán, similar a los pacientes con insuficiencia renal moderada. No hay datos en pacientes con insuficiencia hepática grave.

La inhibición de la actividad del factor Xa se incrementó en un factor de 2,6 en los pacientes con insuficiencia hepática moderada, en comparación con los voluntarios sanos; de manera similar, la prolongación del TP se incrementó en un factor de 2,1. Los pacientes con insuficiencia hepática moderada fueron más sensibles a rivaroxabán, lo que produjo una relación farmacocinética/farmacodinámica más pronunciada entre la concentración y el TP.

Rivaroxabán está contraindicado en pacientes con hepatopatía asociada a coagulopatía y con riesgo clínicamente relevante de hemorragia, incluyendo pacientes cirróticos clasificados como Child Pugh B y C (ver sección 4.3).

No se dispone de datos clínicos en niños con insuficiencia hepática.

Insuficiencia renal

En los adultos, se observó un aumento de la exposición a rivaroxabán correlacionado con la disminución de la función renal, evaluada mediante las determinaciones del aclaramiento de creatinina. En sujetos con insuficiencia renal leve (aclaramiento de creatinina de 50-80 ml/min), moderada (aclaramiento de creatinina de 30 a 49 ml/min) o grave (aclaramiento de creatinina de 15 a 29 ml/min), las concentraciones plasmáticas de rivaroxabán (AUC) aumentaron 1,4, 1,5 y 1,6 veces, respectivamente.

Los aumentos correspondientes en los efectos farmacodinámicos fueron más pronunciados. En sujetos con insuficiencia renal leve, moderada y grave, la inhibición total de la actividad del factor Xa aumentó en un factor de 1,5, 1,9 y 2,0 respectivamente, en comparación con voluntarios sanos; de manera similar, la prolongación del TP aumentó en factores de 1,3, 2,2 y 2,4, respectivamente. No hay datos en pacientes con un aclaramiento de creatinina < 15 ml/min.

Debido a la elevada fijación a proteínas plasmáticas, no se espera que rivaroxabán sea dializable.

No se recomienda su uso en pacientes con un aclaramiento de creatinina < 15 ml/min. Rivaroxabán debe utilizarse con precaución en pacientes con un aclaramiento de creatinina de 15 a 29 ml/min (ver sección 4.4).

No se dispone de datos clínicos en niños de 1 año de edad o más con insuficiencia renal moderada o grave (tasa de filtración glomerular < 50 ml/min/1,73 m²).

Datos farmacocinéticos en pacientes

En los pacientes que recibieron rivaroxabán 20 mg una vez al día para el tratamiento de la TVP aguda, la concentración media geométrica (intervalo de predicción del 90%) a las 2-4 h y a las 24 h

aproximadamente después de la dosis (lo que representa aproximadamente las concentraciones máxima y mínima durante el intervalo entre dosis) fue de 215 (22-535) y de 32 (6-239) µg/l, respectivamente.

En la Tabla 13 se resumen las concentraciones medias geométricas (intervalo del 90%) en los intervalos de tiempo de muestreo, que representan aproximadamente las concentraciones máxima y mínima durante el intervalo de dosis para los pacientes pediátricos con TEV aguda que recibieron rivaroxabán ajustado en función del peso corporal, para obtener una exposición similar a la de los pacientes adultos con TVP que reciben una dosis diaria de 20 mg una vez al día.

Tabla 13: Estadísticas resumidas (media geométrica [intervalo del 90%]) de las concentraciones plasmáticas en estado estacionario de rivaroxabán (µg/l) según pauta de dosificación y edad

Intervalos de tiempo								
o.d.	N	12 a < 18 años	N	6 a < 12 años				
2,5-4 h post	171	241,5 (105-484)	24	229,7 (91,5-777)				
20-24 h post	151	20,6 (5,69-66,5)	24	15,9 (3,42-45,5)				
b.i.d.	N	6 a < 12 años	N	2 a < 6 años	N	0,5 a < 2 años		
2,5-4 h post	36	145,4 (46,0-343)	38	171,8 (70,7-438)	2	n.c.		
10-16 h post	33	26,0 (7,99-94,9)	37	22,2 (0,25-127)	3	10,7 (n.c.-n.c.)		
t.i.d.	N	2 a < 6 años	N	Nacimiento a < 2 años	N	0,5 a < 2 años	N	Nacimiento a < 0,5 años
0,5-3 h post	5	164,7 (108-283)	25	111,2 (22,9-320)	13	114,3 (22,9-346)	12	108,0 (19,2-320)
7-8 h post	5	33,2 (18,7-99,7)	23	18,7 (10,1-36,5)	12	21,4 (10,5-65,6)	11	16,1 (1,03-33,6)

o.d. = una vez al día, b.i.d. = dos veces al día, t.i.d. = tres veces al día, n.c. = no calculado

Los valores por debajo del límite inferior de cuantificación (LLOQ) fueron sustituidos por ½ LLOQ para el cálculo de las estadísticas (LLOQ = 0,5 µg/l).

Relación farmacocinética/farmacodinámica

Se ha evaluado la relación farmacocinética/farmacodinámica (PK/PD) entre la concentración plasmática de rivaroxabán y varias variables PD (inhibición del factor Xa, tiempo de protrombina (TP), TTPa, Heptest) después de la administración de un amplio rango de dosis (de 5 a 30 mg dos veces al día). La relación entre la concentración de rivaroxabán y la actividad del factor Xa se describió de manera óptima por un modelo E_{max} . En el caso del TP, por lo general, el modelo de intersección lineal describió mejor los datos. Dependiendo de los diferentes reactivos usados en el TP, la pendiente varió considerablemente. Con Neoplastin PT, el TP basal fue de aproximadamente 13 seg. y la pendiente fue de alrededor de 3 a 4 seg./ (100 µg/l). Los resultados de los análisis de la relación PK/PD en las fases II y III fueron consistentes con los datos establecidos en los sujetos sanos.

Población pediátrica

No se ha establecido la seguridad y eficacia para la indicación de prevención del ictus y la embolia sistémica en pacientes con fibrilación auricular no valvular en niños y adolescentes hasta los 18 años.

5.3 Datos preclínicos sobre seguridad

Los datos de los estudios preclínicos no muestran riesgos especiales para los seres humanos según los estudios convencionales de farmacología de seguridad, toxicidad con dosis únicas, fototoxicidad, genotoxicidad, potencial carcinogénico y toxicidad juvenil.

Los efectos observados en los estudios con dosis repetidas se debieron principalmente a la actividad farmacodinámica incrementada de rivaroxabán. En ratas se observó un aumento de las concentraciones plasmáticas de IgG e IgA a niveles de exposición clínicamente relevantes. No se observó ningún efecto sobre la fertilidad en las ratas macho o hembra. Los estudios en animales han demostrado una toxicidad reproductiva relacionada con el modo de acción farmacológica de rivaroxabán (p. ej., complicaciones hemorrágicas). A concentraciones plasmáticas clínicamente relevantes se observó toxicidad embriofetal (pérdida después de la implantación, retraso o adelanto de la osificación, varias manchas hepáticas de color claro) y un aumento de la incidencia de malformaciones frecuentes, así como cambios placentarios. En el estudio pre y postnatal en ratas, se observó una disminución de la viabilidad de las crías a dosis que fueron tóxicas para las madres.

Rivaroxabán se estudió en ratas jóvenes con una duración de tratamiento de hasta 3 meses a partir del cuarto día postnatal mostrando un aumento no relacionado con la dosis de la hemorragia periinsular. No se hallaron pruebas de toxicidad específica en los órganos diana.

6. DATOS FARMACÉUTICOS

6.1 Lista de excipientes

Núcleo del comprimido

Celulosa microcristalina
Lactosa monohidrato
Croscarmelosa sódica
Hipromelosa
Laurilsulfato de sodio
Estearato de magnesio

Recubrimiento con película

Alcohol polivinílico
Macrogol 3350
Talco
Dióxido de titanio (E171)
Óxido férrico rojo (E172)

6.2 Incompatibilidades

No procede.

6.3 Periodo de validez

3 años

En frasco una vez abierto: 180 días.

Comprimidos triturados

Los comprimidos triturados de rivaroxabán son estables en agua y en puré de manzana durante 2 horas.

6.4 Precauciones especiales de conservación

No requiere condiciones especiales de conservación.

6.5 Naturaleza y contenido del envase

Envases de blísteres de PVC/PVDC/lámina de aluminio que contienen 14, 28, 30, 98 o 100 comprimidos recubiertos con película o blísteres precortados unidos en envases de 14 × 1, 28 × 1,

30 × 1, 50 × 1, 90 × 1, 98 × 1 o 100 × 1 comprimidos recubiertos con película o blísteres calendario en envases de 14, 28 o 98.

Frascos blancos de HDPE con tapón blanco de rosca de PP opaco con revestimiento de aluminio sellado por inducción que contienen 30, 98, 100 o 250 comprimidos recubiertos con película.

Puede que solamente estén comercializados algunos tamaños de envases.

6.6 Precauciones especiales de eliminación y otras manipulaciones

La eliminación del medicamento no utilizado y de todos los materiales que hayan estado en contacto con él se realizará de acuerdo con la normativa local.

Trituración de los comprimidos

Los comprimidos de Rivaroxabán Viatris se pueden triturar y resuspender en 50 ml de agua y administrarse por medio de una sonda nasogástrica o una sonda de alimentación gástrica tras confirmar la colocación de la sonda en el estómago. Después, la sonda se debe lavar con agua. Dado que la absorción de rivaroxabán depende del lugar de liberación del principio activo, se debe evitar la administración de rivaroxabán en una localización distal al estómago, ya que esto puede dar lugar a una reducción de la absorción y, por consiguiente, a una menor exposición al principio activo. Inmediatamente después de la administración de los comprimidos de 15 mg o 20 mg, se requiere alimentación enteral.

7. TITULAR DE LA AUTORIZACIÓN DE COMERCIALIZACIÓN

Viatris Limited
Damastown Industrial Park
Mulhuddart
Dublin 15
DUBLIN
Irlanda

8. NÚMERO(S) DE AUTORIZACIÓN DE COMERCIALIZACIÓN

EU/1/21/1588/041 Blíster (PVC/PVDC/aluminio) 14 comprimidos
EU/1/21/1588/042 Blíster (PVC/PVDC/aluminio) 28 comprimidos
EU/1/21/1588/043 Blíster (PVC/PVDC/aluminio) 30 comprimidos
EU/1/21/1588/044 Blíster (PVC/PVDC/aluminio) 98 comprimidos
EU/1/21/1588/045 Blíster (PVC/PVDC/aluminio) 100 comprimidos

EU/1/21/1588/046 Blíster (PVC/PVDC/aluminio) 14 x 1 comprimidos (unidosis)
EU/1/21/1588/047 Blíster (PVC/PVDC/aluminio) 28 x 1 comprimidos (unidosis)
EU/1/21/1588/048 Blíster (PVC/PVDC/aluminio) 30 x 1 comprimidos (unidosis)
EU/1/21/1588/049 Blíster (PVC/PVDC/aluminio) 50 x 1 comprimidos (unidosis)
EU/1/21/1588/050 Blíster (PVC/PVDC/aluminio) 90 x 1 comprimidos (unidosis)
EU/1/21/1588/051 Blíster (PVC/PVDC/aluminio) 98 x 1 comprimidos (unidosis)
EU/1/21/1588/052 Blíster (PVC/PVDC/aluminio) 100 x 1 comprimidos (unidosis)

EU/1/21/1588/053 Frasco (HDPE) 98 comprimidos
EU/1/21/1588/054 Frasco (HDPE) 100 comprimidos
EU/1/21/1588/060 Frasco (HDPE) 30 comprimidos
EU/1/21/1588/064 Frasco (HDPE) 250 comprimidos

EU/1/21/1588/056 Blíster calendario (PVC/PVDC/aluminio) 14 comprimidos
EU/1/21/1588/057 Blíster calendario (PVC/PVDC/aluminio) 28 comprimidos

EU/1/21/1588/058 Blíster calendario (PVC/PVDC/aluminio) 98 comprimidos

9. FECHA DE LA PRIMERA AUTORIZACIÓN/RENOVACIÓN DE LA AUTORIZACIÓN

Fecha de la primera autorización: 12 noviembre 2021

10. FECHA DE LA REVISIÓN DEL TEXTO

La información detallada de este medicamento está disponible en la página web de la Agencia Europea de Medicamentos <http://www.ema.europa.eu>.

Envase para el inicio del tratamiento

1. NOMBRE DEL MEDICAMENTO

Rivaroxabán Viatris 15 mg comprimidos recubiertos con película

Rivaroxabán Viatris 20 mg comprimidos recubiertos con película

2. COMPOSICIÓN CUALITATIVA Y CUANTITATIVA

Cada comprimido recubierto con película de 15 mg contiene 15 mg de rivaroxabán.

Cada comprimido recubierto con película de 20 mg contiene 20 mg de rivaroxabán.

Excipiente con efecto conocido

Cada comprimido recubierto con película de 15 mg contiene 28,86 mg de lactosa (como monohidrato), ver sección 4.4.

Cada comprimido recubierto con película de 20 mg contiene 38,48 mg de lactosa (como monohidrato), ver sección 4.4.

Para consultar la lista completa de excipientes, ver sección 6.1.

3. FORMA FARMACÉUTICA

Comprimido recubierto con película (comprimido)

Comprimido recubierto con película de color rosa a rojo anaranjado, redondo, biconvexo y con borde biselado (6,4 mm de diámetro), con la marca “RX” en una cara del comprimido y “3” en la otra cara.

Comprimido recubierto con película de color marrón rojizo, redondo, biconvexo y con borde biselado (7,0 mm de diámetro), con la marca “RX” en una cara del comprimido y “4” en la otra cara.

4. DATOS CLÍNICOS

4.1 Indicaciones terapéuticas

Tratamiento de la trombosis venosa profunda (TVP) y de la embolia pulmonar (EP), y prevención de las recurrencias de la TVP y de la EP en adultos. (Ver sección 4.4, información sobre pacientes con EP hemodinámicamente inestables.)

4.2 Posología y forma de administración

Posología

Tratamiento de la TVP, tratamiento de la EP y prevención de las recurrencias de la TVP y de la EP

La dosis recomendada para el tratamiento inicial de la TVP aguda o de la EP es de 15 mg dos veces al día, durante las tres primeras semanas, seguida de 20 mg una vez al día para el tratamiento continuado así como para la prevención de las recurrencias de la TVP y de la EP.

Se debe considerar una duración corta del tratamiento (por lo menos 3 meses) en los pacientes con TVP o EP provocada por factores mayores de riesgo transitorio (es decir, cirugía mayor o traumatismo recientes). Se debe considerar una duración más prolongada del tratamiento en los pacientes con TVP o EP provocada, no relacionada con factores mayores de riesgo transitorio, TVP o EP no provocada, o antecedentes de TVP o EP recurrente.

Cuando está indicada la prevención extendida de la TVP o EP recurrente (después de finalizar por lo menos 6 meses de tratamiento de la TVP o la EP), la dosis recomendada es de 10 mg una vez al día. Se debe considerar la administración de una dosis de Rivaroxabán Viatris 20 mg una vez al día en los pacientes en los que se considera que el riesgo de TVP o EP recurrente es alto, por ejemplo, los que tienen comorbilidades complicadas, o los que han presentado TVP o EP recurrente con la prevención extendida con Rivaroxabán Viatris 10 mg una vez al día.

La duración del tratamiento y la selección de la dosis deben individualizarse después de una valoración cuidadosa del beneficio del tratamiento frente al riesgo de hemorragia (ver sección 4.4).

	Periodo	Programa de dosificación	Dosis total diaria
Tratamiento y prevención de TVP y EP recurrente	Días 1-21	15 mg dos veces al día	30 mg
	Día 22 en adelante	20 mg una vez al día	20 mg
Prevención de TVP y EP recurrente	Después de finalizar al menos 6 meses de tratamiento de la TVP o EP	10 mg una vez al día o 20 mg una vez al día	10 mg o 20 mg

Está disponible un envase para el inicio del tratamiento de Rivaroxabán Viatris para 4 semanas destinado a pacientes que deben realizar la transición de 15 mg dos veces al día a 20 mg una vez al día a partir del Día 22.

Para pacientes con insuficiencia renal moderada o grave en los cuales se ha decidido una pauta de 15 mg una vez al día a partir del Día 22, se encuentran disponibles otros tamaños de envase conteniendo únicamente comprimidos recubiertos con película de 15 mg (ver a continuación las pautas posológicas en la sección “Poblaciones especiales”).

Si el paciente olvida una dosis durante la fase de tratamiento de 15 mg dos veces al día (días 1 a 21), este deberá tomar inmediatamente Rivaroxabán Viatris para garantizar una toma de 30 mg de Rivaroxabán Viatris al día. En este caso, se pueden tomar dos comprimidos de 15 mg a la vez y al día siguiente se deberá seguir con la pauta habitual recomendada de 15 mg dos veces al día.

Si el paciente olvida una dosis durante la fase de tratamiento de una vez al día, deberá tomar inmediatamente Rivaroxabán Viatris y seguir al día siguiente con la pauta recomendada de una vez al día. La dosis no debe duplicarse en el mismo día para compensar una dosis olvidada.

Cambio de tratamiento con antagonistas de la vitamina K (AVK) a Rivaroxabán Viatris

En el caso de pacientes tratados por TVP, EP y en la prevención de sus recurrencias, deberá interrumpirse el tratamiento con AVK e iniciarse el tratamiento con rivaroxabán cuando el valor del International Normalised Ratio (INR) sea $\leq 2,5$.

Al cambiar el tratamiento con AVK a Rivaroxabán Viatris, los valores de INR del paciente estarán falsamente elevados después de la toma de Rivaroxabán Viatris. El INR no es un parámetro válido para medir la actividad anticoagulante de Rivaroxabán Viatris, por lo que no debe utilizarse (ver sección 4.5).

Cambio de tratamiento con Rivaroxabán Viatris a antagonistas de la vitamina K (AVK)

Existe la posibilidad de una incorrecta anticoagulación durante la transición de Rivaroxabán Viatris a AVK. Debe garantizarse una anticoagulación adecuada y continua durante cualquier transición a un anticoagulante alternativo. Debe señalarse que Rivaroxabán Viatris puede contribuir a un aumento del INR.

En los pacientes que cambien de Rivaroxabán Viatris a AVK, estos tratamientos deben administrarse simultáneamente hasta que el INR sea $\geq 2,0$. Durante los dos primeros días del periodo de cambio se utilizará la dosis inicial estándar de AVK, que se ajustará posteriormente en función de los resultados del INR. Mientras los pacientes están bajo tratamiento con Rivaroxabán Viatris y AVK, el INR puede determinarse a partir de las 24 horas que siguen a la dosis de Rivaroxabán Viatris y siempre antes de la siguiente dosis. Una vez interrumpido el tratamiento con Rivaroxabán Viatris, el INR puede determinarse con fiabilidad pasadas al menos 24 horas de la última dosis (ver las secciones 4.5 y 5.2).

Cambio de tratamiento con anticoagulante parenteral a Rivaroxabán Viatris

Los pacientes que están recibiendo un anticoagulante por vía parenteral, deben interrumpir el tratamiento anticoagulante por vía parenteral e iniciar el tratamiento con Rivaroxabán Viatris de 0 a 2 horas antes de la siguiente administración programada del medicamento por vía parenteral (p. ej., heparina de bajo peso molecular). En el caso de un anticoagulante parenteral administrado por perfusión continua (p. ej., heparina no fraccionada intravenosa) Rivaroxabán Viatris deberá administrarse en el momento de la suspensión del anticoagulante parenteral.

Cambio de tratamiento con Rivaroxabán Viatris a anticoagulante parenteral

La primera dosis de anticoagulante parenteral debe administrarse en el momento en que se tomaría la siguiente dosis de Rivaroxabán Viatris.

Poblaciones especiales

Insuficiencia renal

Los escasos datos clínicos en pacientes con insuficiencia renal grave (aclaramiento de creatinina de 15 a 29 ml/min) indican que las concentraciones plasmáticas de rivaroxabán aumentan significativamente. Por lo tanto, Rivaroxabán Viatris se debe usar con precaución en estos pacientes. No se recomienda su uso en pacientes con un aclaramiento de creatinina < 15 ml/min (ver las secciones 4.4 y 5.2).

En pacientes con insuficiencia renal moderada (aclaramiento de creatinina de 30 a 49 ml/min) o grave (aclaramiento de creatinina de 15 a 29 ml/min) se recomiendan las siguientes pautas posológicas:

- Para el tratamiento de la TVP y de la EP, y la prevención de las recurrencias de la TVP y de la EP: se debe tratar a los pacientes con 15 mg dos veces al día durante las tres primeras semanas. Después, cuando la dosis recomendada es de 20 mg una vez al día, deberá considerarse una reducción de la dosis de 20 mg una vez al día a 15 mg una vez al día si el riesgo de sangrado valorado en el paciente supera el riesgo de recurrencia de TVP y de EP. La recomendación para el uso de 15 mg se basa en el modelo farmacocinético que no se ha estudiado en este contexto clínico (ver las secciones 4.4, 5.1 y 5.2). Cuando la dosis recomendada es 10 mg una vez al día, no es necesario un ajuste de la dosis a partir de la dosis recomendada.

No se requiere ajuste de dosis en pacientes con insuficiencia renal leve (aclaramiento de creatinina de 50 a 80 ml/min) (ver sección 5.2).

Insuficiencia hepática

Rivaroxabán Viatris está contraindicado en pacientes con hepatopatía asociada a coagulopatía y con riesgo clínicamente relevante de hemorragia incluidos los pacientes cirróticos con Child Pugh B y C (ver las secciones 4.3 y 5.2).

Pacientes de edad avanzada

No se requiere ajuste de dosis (ver sección 5.2).

Peso corporal

No se requiere ajuste de dosis (ver sección 5.2).

Sexo

No se requiere ajuste de dosis (ver sección 5.2).

Población pediátrica

El envase para el inicio del tratamiento con Rivaroxabán Viatris no se debe utilizar en niños de 0 a 18 años, ya que está diseñado específicamente para el tratamiento de pacientes adultos y no es apropiado para el uso en pacientes pediátricos.

Forma de administración

Rivaroxabán Viatris se administra por vía oral.

Los comprimidos deben administrarse con alimentos (ver sección 5.2).

Trituración de los comprimidos

Para aquellos pacientes que no puedan tragar el comprimido entero, el comprimido de Rivaroxabán Viatris puede triturarse y mezclarse con agua o con puré de manzana inmediatamente antes de su uso y administrarse por vía oral. Inmediatamente después de la administración del comprimido recubierto con película triturado Rivaroxabán Viatris 15 mg o 20 mg, se debe administrar el alimento.

El comprimido triturado de Rivaroxabán Viatris también se puede administrar a través de sonda gástrica (ver las secciones 5.2 y 6.6).

4.3 Contraindicaciones

Hipersensibilidad al principio activo o a alguno de los excipientes incluidos en la sección 6.1.

Hemorragia activa clínicamente significativa.

Lesión o enfermedad, si se considera que tiene un riesgo significativo de sangrado mayor. Esto puede incluir úlcera gastrointestinal activa o reciente, presencia de neoplasias malignas con alto riesgo de sangrado, traumatismo cerebral o espinal reciente, cirugía cerebral, espinal u oftálmica reciente, hemorragia intracraneal reciente, conocimiento o sospecha de varices esofágicas, malformaciones arteriovenosas, aneurismas vasculares o anomalías vasculares intraespinales o intracerebrales mayores.

Tratamiento concomitante con cualquier otro anticoagulante, p. ej., heparina no fraccionada (HNF), heparinas de bajo peso molecular (enoxaparina, dalteparina, etc.), derivados de la heparina (fondaparinux, etc.), anticoagulantes orales (warfarina, dabigatran etexilato, apixaban, etc.) excepto bajo las circunstancias concretas de cambio de tratamiento anticoagulante (ver sección 4.2) o cuando se administre HNF a las dosis necesarias para mantener un catéter venoso o arterial central abierto (ver sección 4.5).

Hepatopatía asociada a coagulopatía y con riesgo clínicamente relevante de hemorragia, incluidos los pacientes cirróticos con Child Pugh B y C (ver sección 5.2).

Embarazo y lactancia (ver sección 4.6).

4.4 Advertencias y precauciones especiales de empleo

Durante todo el periodo de tratamiento se recomienda una estrecha monitorización clínica del paciente, en línea con la práctica de anticoagulación.

Riesgo de hemorragia

Al igual que con otros anticoagulantes, los pacientes que toman Rivaroxabán Viatris deben ser observados cuidadosamente para detectar signos de sangrado. Se recomienda utilizar con precaución en enfermedades que conlleven un riesgo incrementado de hemorragia. La administración de Rivaroxabán Viatris debe interrumpirse si se produce una hemorragia grave (ver sección 4.9).

En los ensayos clínicos se observaron con más frecuencia hemorragias a nivel de mucosas (p. ej., epistaxis, gingival, gastrointestinal, genitourinaria, incluida hemorragia vaginal anormal o menstrual aumentada) y anemia en los pacientes que recibían rivaroxabán a largo plazo respecto a los que recibían tratamiento con AVK. Por ello, además de un seguimiento clínico adecuado, las determinaciones de hemoglobina y hematocrito podrían ser útiles para detectar hemorragias ocultas y cuantificar la importancia clínica de la hemorragia manifiesta, cuando se considere apropiado.

Varios subgrupos de pacientes, como se explica posteriormente, presentan un mayor riesgo de hemorragia. En estos pacientes se debe vigilar cuidadosamente la presencia de signos y síntomas de complicaciones hemorrágicas y de anemia después del inicio del tratamiento (ver sección 4.8). Cualquier disminución inexplicada de los niveles de hemoglobina o de la presión arterial requerirá la búsqueda de una zona de sangrado.

Aunque el tratamiento con rivaroxabán no requiere una monitorización rutinaria de la exposición, la determinación de los niveles de rivaroxabán mediante un ensayo anti-factor Xa cuantitativo calibrado puede ser útil en situaciones excepcionales, en las que el conocimiento de la exposición a rivaroxabán puede ayudar en la toma de decisiones clínicas, como por ejemplo, en caso de sobredosis o cirugía de emergencia (ver las secciones 5.1 y 5.2).

Insuficiencia renal

En pacientes con insuficiencia renal grave (aclaramiento de creatinina < 30 ml/min), las concentraciones plasmáticas de rivaroxabán podrían aumentar de forma significativa (en promedio, 1,6 veces), lo que conllevaría un aumento del riesgo de hemorragia. Rivaroxabán Viatris debe utilizarse con precaución en pacientes con un aclaramiento de creatinina de 15 a 29 ml/min. No se recomienda el uso en pacientes con un aclaramiento de creatinina < 15 ml/min (ver las secciones 4.2 y 5.2).

Rivaroxabán Viatris debe usarse con precaución en pacientes con insuficiencia renal y que reciben de forma concomitante otros medicamentos que aumenten las concentraciones plasmáticas de rivaroxabán (ver sección 4.5).

Interacción con otros medicamentos

No se recomienda utilizar Rivaroxabán Viatris en pacientes que reciben tratamiento sistémico concomitante con antimicóticos azólicos (p. ej., ketoconazol, itraconazol, voriconazol y posaconazol) o inhibidores de la proteasa del VIH (p. ej., ritonavir). Estos principios activos son inhibidores potentes del CYP3A4 y de la P-gp y por lo tanto pueden aumentar las concentraciones plasmáticas de rivaroxabán hasta un nivel clínicamente relevante (en promedio, 2,6 veces), lo que puede llevar a un aumento del riesgo de hemorragia (ver sección 4.5).

Debe tenerse precaución si los pacientes reciben tratamiento concomitante con medicamentos que afectan a la hemostasia, como los antiinflamatorios no esteroideos (AINEs), ácido acetilsalicílico (AAS) e inhibidores de la agregación plaquetaria o inhibidores selectivos de la recaptación de serotonina (ISRS) e inhibidores de la recaptación de serotonina y norepinefrina (IRSN). Puede considerarse el uso de un tratamiento profiláctico adecuado en aquellos pacientes con riesgo de enfermedad gastrointestinal ulcerosa (ver sección 4.5).

Otros factores de riesgo hemorrágico

Al igual que otros agentes antitrombóticos, rivaroxabán no está recomendado en pacientes con un riesgo aumentado de hemorragia, tales como:

- trastornos hemorrágicos, congénitos o adquiridos
- hipertensión arterial grave no controlada
- otra enfermedad gastrointestinal sin úlcera activa que pueda producir complicaciones hemorrágicas (por ejemplo, enfermedad inflamatoria intestinal, esofagitis, gastritis o reflujo gastroesofágico)
- retinopatía vascular
- bronquiectasia o antecedentes de hemorragia pulmonar

Pacientes con cáncer

Los pacientes con cáncer pueden presentar simultáneamente un mayor riesgo de hemorragia y trombosis. El beneficio individual del tratamiento antitrombótico debe sopesarse frente al riesgo de hemorragia en pacientes con cáncer activo, dependiendo de la localización del tumor, el tratamiento antineoplásico y el estadio de la enfermedad. Los tumores localizados en el tracto gastrointestinal o genitourinario se han asociado a un mayor riesgo de hemorragia durante el tratamiento con rivaroxabán.

En pacientes con neoplasias malignas con alto riesgo de hemorragia, el uso de rivaroxabán está contraindicado (ver sección 4.3).

Pacientes con prótesis valvulares

Rivaroxabán no debe utilizarse para trombopprofilaxis en pacientes que se hayan sometido recientemente a un reemplazo de la válvula aórtica transcáteter (TAVR). No se ha estudiado la seguridad y eficacia de Rivaroxabán Viatris en pacientes con prótesis valvulares cardíacas; por lo tanto, no hay datos que apoyen que Rivaroxabán Viatris proporciona una anticoagulación adecuada en esta población. No se recomienda el tratamiento con Rivaroxabán Viatris en estos pacientes.

Pacientes con síndrome antifosfolipídico

No se recomienda el uso de anticoagulantes orales de acción directa (ACOD) como rivaroxabán en pacientes con antecedentes de trombosis a los que se les haya diagnosticado síndrome antifosfolipídico. Particularmente en pacientes con triple positividad (anticoagulante lúpico, anticuerpos anticardiolipina y anticuerpos anti-beta 2-glucoproteína I), el tratamiento con ACOD podría asociarse a mayores tasas de episodios trombóticos recurrentes que el tratamiento con antagonistas de la vitamina K.

Pacientes con EP hemodinámicamente inestables o pacientes que requieran trombolisis o embolectomía pulmonar

Rivaroxabán Viatris no está recomendado como una alternativa a la heparina no fraccionada en pacientes con embolia pulmonar que están hemodinámicamente inestables o que puedan ser sometidos a trombolisis o embolectomía pulmonar, ya que no se ha establecido la seguridad y eficacia de Rivaroxabán Viatris en estas situaciones clínicas.

Anestesia espinal/epidural o punción lumbar

Cuando se aplica anestesia neuraxial (anestesia epidural o espinal) o se realiza una punción lumbar o epidural, los pacientes tratados con antitrombóticos para la prevención de complicaciones tromboembólicas tienen riesgo de presentar un hematoma epidural o espinal, que puede causar parálisis a largo plazo o permanente. El riesgo de estos acontecimientos puede estar aumentado por el empleo postoperatorio de catéteres epidurales permanentes o por la administración concomitante de medicamentos que afectan a la hemostasia. El riesgo también puede aumentar por la punción epidural o espinal traumática o repetida. Se debe controlar con frecuencia la presencia de signos y síntomas de deterioro neurológico (p. ej., adormecimiento o debilidad de extremidades inferiores, disfunción intestinal o vesical). Si se observa compromiso neurológico, será necesario un diagnóstico y tratamiento urgentes. Antes de la intervención neuraxial, el médico debe valorar el beneficio potencial frente al riesgo en los pacientes con tratamiento anticoagulante o que van a recibir medicamentos

anticoagulantes para la tromboprofilaxis. No se dispone de experiencia clínica sobre el uso de rivaroxabán 15 mg o 20 mg en estas situaciones.

Para reducir el riesgo potencial de sangrado asociado con el uso concomitante de rivaroxabán y anestesia neuraxial (epidural/espinal) o punción espinal, se debe considerar el perfil farmacocinético de rivaroxabán. La colocación o extracción de un catéter epidural o punción lumbar se realiza mejor cuando se estima que el efecto anticoagulante de rivaroxabán es bajo. Sin embargo, se desconoce el momento exacto en el que se alcanza un efecto anticoagulante lo suficientemente bajo en cada paciente.

En base a las características farmacocinéticas generales, para la extracción de un catéter epidural, debe transcurrir al menos dos veces el tiempo de vida media desde la última administración de rivaroxabán, es decir, 18 horas como mínimo en pacientes jóvenes y 26 horas en pacientes de edad avanzada (ver sección 5.2). Una vez retirado el catéter, deben transcurrir al menos 6 horas para poder administrar la siguiente dosis de rivaroxabán.

Si se produce una punción traumática, la administración de rivaroxabán se deberá retrasar 24 horas.

Recomendaciones posológicas antes y después de procedimientos invasivos y de intervenciones quirúrgicas

Si es necesario realizar un procedimiento invasivo o una intervención quirúrgica, se interrumpirá la administración de Rivaroxabán Viatris 15 mg/20 mg por lo menos 24 horas antes de la intervención, si es posible y basándose en el criterio clínico del médico.

Si la intervención no puede retrasarse, debe evaluarse el aumento del riesgo de hemorragia frente a la urgencia de la intervención.

Se debe reiniciar lo antes posible la administración de Rivaroxabán Viatris después del procedimiento invasivo o intervención quirúrgica, siempre que la situación clínica lo permita y se haya establecido una hemostasia adecuada, una vez confirmado por el médico que trata al paciente (ver sección 5.2).

Pacientes de edad avanzada

La edad avanzada puede aumentar el riesgo de hemorragia (ver sección 5.2).

Reacciones dermatológicas

Se han notificado reacciones cutáneas graves, incluyendo síndrome de Stevens-Johnson/necrólisis epidérmica tóxica y síndrome DRESS, asociadas con el uso de rivaroxabán durante la farmacovigilancia poscomercialización (ver sección 4.8). Parece ser que los pacientes tienen más riesgo de sufrir estas reacciones al inicio del tratamiento: la aparición de la reacción ocurre en la mayoría de los casos durante las primeras semanas de tratamiento. Se debe interrumpir el tratamiento con rivaroxabán a la primera aparición de erupción cutánea grave (p. ej., extensa, intensa y/o con ampollas), o cualquier otro signo de hipersensibilidad junto con lesiones en las mucosas.

Información acerca de los excipientes

Rivaroxabán Viatris contiene lactosa. Los pacientes con intolerancia hereditaria a galactosa, insuficiencia total de lactasa o problemas de absorción de glucosa o galactosa no deben tomar este medicamento.

Este medicamento contiene menos de 1 mmol de sodio (23 mg) por unidad de dosis; esto es, esencialmente “exento de sodio”.

4.5 Interacción con otros medicamentos y otras formas de interacción

Inhibidores del CYP3A4 y de la P-gp

La administración concomitante de rivaroxabán con ketoconazol (400 mg una vez al día) o ritonavir (600 mg dos veces al día) produjo un aumento de 2,6 veces/2,5 veces del AUC media de rivaroxabán, y un aumento de 1,7 veces/1,6 veces de la C_{max} media de rivaroxabán, con aumentos significativos de los efectos farmacodinámicos, lo que puede aumentar el riesgo de hemorragia. Por lo tanto, no se recomienda el uso de Rivaroxabán Viatris en pacientes que reciban tratamiento sistémico concomitante con antimicóticos azólicos como ketoconazol, itraconazol, voriconazol y posaconazol o con inhibidores de la proteasa del VIH. Estos principios activos son inhibidores potentes del CYP3A4 y de la P-gp (ver sección 4.4).

Las sustancias activas que inhiben intensamente solo una de las vías de eliminación de rivaroxabán, el CYP3A4 o la P-gp, pueden aumentar las concentraciones plasmáticas de rivaroxabán en menor grado. La claritromicina (500 mg dos veces al día), por ejemplo, considerada un potente inhibidor del CYP3A4 y un inhibidor moderado de la P-gp, produjo un aumento de 1,5 veces del AUC media de rivaroxabán y un aumento de 1,4 veces de la C_{max} . La interacción con claritromicina es probable que no sea clínicamente relevante en la mayoría de los pacientes, pero puede ser potencialmente significativa en pacientes de alto riesgo. (Pacientes con insuficiencia renal: ver sección 4.4).

La eritromicina (500 mg tres veces al día), que inhibe moderadamente el CYP3A4 y la P-gp, produjo un aumento de 1,3 veces del AUC y de la C_{max} medias de rivaroxabán. La interacción con eritromicina es probable que no sea clínicamente relevante en la mayoría de los pacientes, pero puede ser potencialmente significativa en pacientes de alto riesgo.

En sujetos con insuficiencia renal leve, la eritromicina (500 mg tres veces al día) produjo un aumento de 1,8 veces el AUC media de rivaroxabán y de 1,6 veces en la C_{max} , comparado con sujetos con la función renal normal. En sujetos con insuficiencia renal moderada, la eritromicina produjo un aumento de 2,0 veces en el AUC media de rivaroxabán y 1,6 veces en la C_{max} , comparado con sujetos con la función renal normal. El efecto de la eritromicina es aditivo al de la insuficiencia renal (ver sección 4.4).

El fluconazol (400 mg una vez al día), considerado un inhibidor moderado del CYP3A4, produjo un aumento de 1,4 veces del AUC media de rivaroxabán y un aumento de 1,3 veces de la C_{max} media. La interacción con fluconazol es probable que no sea clínicamente relevante en la mayoría de los pacientes, pero puede ser potencialmente significativa en pacientes de alto riesgo. (Pacientes con insuficiencia renal: ver sección 4.4).

Dada la limitada información clínica disponible con dronedarona, debería evitarse la administración concomitante con rivaroxabán.

Anticoagulantes

Después de la administración combinada de enoxaparina (dosis única de 40 mg) con rivaroxabán (dosis única de 10 mg), se observó un efecto aditivo sobre la actividad anti-factor Xa, sin efectos adicionales en las pruebas de coagulación (TP, TTPa). La enoxaparina no afectó a las propiedades farmacocinéticas de rivaroxabán.

Debido al aumento del riesgo de hemorragia, se debe tener precaución si los pacientes reciben tratamiento concomitante con cualquier otro anticoagulante (ver las secciones 4.3 y 4.4).

AINEs e inhibidores de la agregación plaquetaria

No se observó una prolongación clínicamente relevante del tiempo de sangrado después de la administración concomitante de rivaroxabán (15 mg) y 500 mg de naproxeno. No obstante, algunas personas pueden tener una respuesta farmacodinámica más pronunciada.

No se observó ninguna interacción farmacocinética ni farmacodinámica clínicamente significativa cuando se administró rivaroxabán concomitantemente con 500 mg de ácido acetilsalicílico.

El clopidogrel (dosis de carga de 300 mg, seguida de una dosis de mantenimiento de 75 mg) no mostró ninguna interacción farmacocinética con rivaroxabán (15 mg); sin embargo, se observó un aumento del tiempo de sangrado en un subgrupo de pacientes, que no se correlacionó con la agregación plaquetaria, las concentraciones de P-selectina o los receptores GPIIb/IIIa.

Debe tenerse precaución si los pacientes reciben tratamiento concomitante con AINEs (incluyendo ácido acetilsalicílico) e inhibidores de la agregación plaquetaria, ya que estos medicamentos aumentan, de por sí, el riesgo de hemorragia (ver sección 4.4).

INSRS e IRSN

Al igual que con otros anticoagulantes, puede existir la posibilidad de que los pacientes tengan un mayor riesgo de hemorragia en caso de uso concomitante con INSR o IRSN debido a su efecto notificado en las plaquetas. Cuando se usaron concomitantemente en el programa clínico de rivaroxabán, en todos los grupos de tratamiento se observaron tasas numéricamente más altas de hemorragia mayor o no mayor, clínicamente relevantes.

Warfarina

Los cambios de tratamiento con warfarina (INR de 2,0 a 3,0), un antagonista de la vitamina K, a rivaroxabán (20 mg) o de rivaroxabán (20 mg) a warfarina (INR de 2,0 a 3,0) aumentaron el tiempo de protrombina/INR (Neoplastin) de forma importante (pueden observarse valores individuales del INR de hasta 12), mientras que los efectos sobre el TTPa, la inhibición de la actividad del factor Xa y el potencial de trombina endógena (PTE) fueron aditivos.

Si se desea medir los efectos farmacodinámicos de rivaroxabán durante el periodo de cambio de tratamiento, puede utilizarse la actividad anti-factor Xa, PiCT y Heptest, ya que la warfarina no afecta a estas pruebas. Al cuarto día tras la última dosis de warfarina, todas las pruebas (incluyendo TP, TTPa, inhibición de la actividad del factor Xa y PTE) reflejaron únicamente el efecto de rivaroxabán.

Si se desea medir los efectos farmacodinámicos de warfarina durante el periodo de cambio de tratamiento, se puede usar la determinación del INR en la C_{trough} de rivaroxabán (24 horas después de su anterior administración), ya que rivaroxabán afecta mínimamente a esta prueba en este punto.

No se observó ninguna interacción farmacocinética entre warfarina y rivaroxabán.

Inductores del CYP3A4

La administración concomitante de rivaroxabán con rifampicina, un potente inductor del CYP3A4, produjo una disminución aproximada del 50% del AUC media de rivaroxabán, con disminuciones paralelas de sus efectos farmacodinámicos. El uso concomitante de rivaroxabán con otros inductores potentes del CYP3A4 (por ejemplo, fenitoína, carbamazepina, fenobarbital o la hierba de San Juan (*Hypericum perforatum*)) también puede causar una disminución de la concentración plasmática de rivaroxabán. Por tanto, la administración concomitante con inductores potentes del CYP3A4 deberá evitarse a menos que el paciente esté estrechamente monitorizado para detectar signos o síntomas de trombosis.

Otros tratamientos concomitantes

No se observó ninguna interacción farmacocinética o farmacodinámica clínicamente significativa cuando se administró rivaroxabán concomitantemente con midazolam (sustrato del CYP3A4), digoxina (sustrato de la P-gp), atorvastatina (sustrato del CYP3A4 y de la P-gp) u omeprazol (inhibidor de la bomba de protones). Rivaroxabán no inhibe ni induce ninguna isoforma mayor del CYP, como el CYP3A4.

Parámetros de laboratorio

Los parámetros de la coagulación (p. ej., TP, TTPa, Heptest) se ven afectados de la forma esperada debido al mecanismo de acción de rivaroxabán (ver sección 5.1).

4.6 Fertilidad, embarazo y lactancia

Embarazo

No se ha evaluado la seguridad y eficacia de Rivaroxabán Viatriis en mujeres embarazadas. Los estudios realizados en animales han mostrado toxicidad para la reproducción (ver sección 5.3). Debido a la posible toxicidad reproductiva, riesgo intrínseco de hemorragia y la evidencia de que rivaroxabán atraviesa la barrera placentaria, Rivaroxabán Viatriis está contraindicado durante el embarazo (ver sección 4.3).

Las mujeres en edad fértil deben evitar quedarse embarazadas durante el tratamiento con rivaroxabán.

Lactancia

No se ha evaluado la seguridad y eficacia de Rivaroxabán Viatriis en mujeres en periodo de lactancia. Los datos en animales indican que rivaroxabán se excreta en la leche materna. Por lo tanto, Rivaroxabán Viatriis está contraindicado durante la lactancia (ver sección 4.3). Se debe decidir si es necesario interrumpir la lactancia o bien interrumpir/suspender el tratamiento.

Fertilidad

No se han realizado estudios específicos con rivaroxabán para evaluar los efectos sobre la fertilidad en humanos. En un estudio sobre la fertilidad en ratas macho y hembra no se observó ningún efecto (ver sección 5.3).

4.7 Efectos sobre la capacidad para conducir y utilizar máquinas

Rivaroxabán Viatris puede influir ligeramente en la capacidad para conducir y utilizar máquinas. Se han descrito reacciones adversas como síncope (frecuencia: poco frecuente) y mareos (frecuencia: frecuente) (ver sección 4.8). Los pacientes que sufran estas reacciones adversas no deben conducir ni utilizar máquinas.

4.8 Reacciones adversas

Resumen del perfil de seguridad

Se ha evaluado la seguridad de rivaroxabán en trece estudios pivotaes de fase III (ver Tabla 1).

En total, 69.608 pacientes adultos en diecinueve estudios de fase III y 488 pacientes pediátricos en dos estudios de fase II y dos de fase III fueron expuestos a rivaroxabán.

Tabla 1: Número de pacientes estudiados, dosis total diaria y duración máxima del tratamiento en los estudios pediátricos y en adultos de fase III

Indicación	Número de pacientes *	Dosis total diaria	Duración máxima del tratamiento
Prevención de la TEV en pacientes adultos sometidos a cirugía electiva de reemplazo de cadera o rodilla	6 097	10 mg	39 días
Prevención de la TEV en pacientes encamados	3 997	10 mg	39 días
Tratamiento de TVP, EP y prevención de las recurrencias de TVP y EP	6 790	Días 1 a 21: 30 mg Día 22 en adelante: 20 mg Después de al menos 6 meses: 10 mg o 20 mg	21 meses
Tratamiento de la TEV y prevención de recurrencias de la TEV en recién nacidos a término y en niños menores de 18 años tras el inicio de tratamiento anticoagulante estándar	329	Dosis ajustada según el peso corporal para lograr una exposición similar a la observada en adultos tratados por TVP con 20 mg de rivaroxabán una vez al día	12 meses
Prevención del ictus y de la embolia sistémica en pacientes con fibrilación auricular no valvular	7 750	20 mg	41 meses
Prevención de acontecimientos aterotrombóticos en pacientes después de padecer un síndrome coronario agudo (SCA)	10 225	5 mg o 10 mg respectivamente, administrado conjuntamente con ácido acetilsalicílico o bien con ácido acetilsalicílico más clopidogrel o ticlopidina	31 meses

Indicación	Número de pacientes *	Dosis total diaria	Duración máxima del tratamiento
Prevención de acontecimientos aterotrombóticos en pacientes con EAC/EAP	18 244	5 mg administrado conjuntamente con ácido acetilsalicílico o bien solo 10 mg	47 meses
	3 256**	5 mg administrado conjuntamente con ácido acetilsalicílico	42 meses

* Pacientes expuestos por lo menos a una dosis de rivaroxabán.

** Según el estudio VOYAGER PAD.

Las reacciones adversas notificadas con mayor frecuencia en los pacientes que recibieron rivaroxabán fueron hemorragias (tabla 2) (ver también sección 4.4. y “Descripción de las reacciones adversas seleccionadas” más adelante). Las hemorragias notificadas con mayor frecuencia fueron epistaxis (4,5%) y la hemorragia del tracto gastrointestinal (3,8%).

Tabla 2: Tasas de acontecimientos de hemorragia* y anemia en los pacientes expuestos a rivaroxabán en los estudios pediátricos y en adultos de fase III finalizados

Indicación	Cualquier hemorragia	Anemia
Prevención de la tromboembolia venosa (TEV) en pacientes adultos sometidos a cirugía electiva de reemplazo de cadera o rodilla	6,8% de los pacientes	5,9% de los pacientes
Prevención de la tromboembolia venosa (TEV) en pacientes encamados	12,6% de los pacientes	2,1% de los pacientes
Tratamiento de TVP, EP y prevención de recurrencias	23% de los pacientes	1,6% de los pacientes
Tratamiento de la TEV y prevención de recurrencias de la TEV en recién nacidos a término y en niños menores de 18 años tras el inicio de tratamiento anticoagulante estándar	39,5% de los pacientes	4,6% de los pacientes
Prevención de ictus y de embolia sistémica en pacientes con fibrilación auricular no valvular	28 por 100 pacientes-años	2,5 por 100 pacientes-años
Prevención de acontecimientos aterotrombóticos en pacientes después de un SCA	22 por 100 pacientes-años	1,4 por 100 pacientes-años
Prevención de acontecimientos aterotrombóticos en pacientes con EAC/EAP	6,7 por 100 pacientes-años	0,15 por 100 pacientes-años**
	8,38 por 100 pacientes-años [#]	0,74 por 100 pacientes-años*** [#]

* Para todos los estudios de rivaroxabán se recopilaron, notificaron y adjudicaron todos los acontecimientos de hemorragia.

** En el estudio COMPASS existe una incidencia baja de anemia debido a que se aplicó una estrategia selectiva para la recopilación de acontecimientos adversos.

*** Se aplicó una estrategia selectiva para la recopilación de acontecimientos adversos.

[#] Según el estudio VOYAGER PAD.

Tabla de reacciones adversas

Las frecuencias de las reacciones adversas notificadas con rivaroxabán en pacientes adultos y pediátricos se resumen en la Tabla 3, según la clasificación por órganos y sistemas (convención MedDRA) y según las frecuencias.

Las frecuencias se definen como:

muy frecuentes ($\geq 1/10$)

frecuentes ($\geq 1/100$ a $< 1/10$)

poco frecuentes ($\geq 1/1\ 000$ a $< 1/100$)

raras ($\geq 1/10\ 000$ a $< 1/1\ 000$)

muy raras ($< 1/10\ 000$)

frecuencia no conocida (no puede estimarse a partir de los datos disponibles)

Tabla 3: Todas las reacciones adversas notificadas en pacientes adultos en estudios clínicos de fase III o por uso poscomercialización* y en dos estudios de fase II y dos de fase III en pacientes pediátricos

Frecuentes	Poco frecuentes	Raras	Muy raras	Frecuencia no conocida
Trastornos de la sangre y del sistema linfático				
Anemia (incl. respectivos parámetros de laboratorio)	Trombocitosis (incl. recuento de plaquetas elevado) ^A , Trombocitopenia			
Trastornos del sistema inmunológico				
	Reacción alérgica, dermatitis alérgica, Angioedema y edema alérgico		Reacciones anafilácticas que incluyen shock anafiláctico	
Trastornos del sistema nervioso				
Mareos, Cefalea	Hemorragia cerebral e intracraneal, síncope			
Trastornos oculares				
Hemorragia ocular (incl. hemorragia conjuntival)				
Trastornos cardíacos				
	Taquicardia			
Trastornos vasculares				
Hipotensión, Hematoma				
Trastornos respiratorios, torácicos y mediastínicos				
Epistaxis, Hemoptisis			Neumonía eosinofílica	
Trastornos gastrointestinales				
Sangrado gingival, hemorragia del tracto gastrointestinal (incl. hemorragia rectal), Dolor gastrointestinal y abdominal, Dispepsia, Náuseas, Estreñimiento ^A , Diarrea, Vómitos ^A	Sequedad de boca			
Trastornos hepatobiliares				

Frecuentes	Poco frecuentes	Raras	Muy raras	Frecuencia no conocida
Transaminasas elevadas	Insuficiencia hepática, Bilirrubina elevada, Fosfatasa alcalina en sangre aumentada ^A , GGT elevada ^A	Ictericia, Bilirrubina conjugada elevada (con o sin elevación concomitante de ALT), Colestasis, Hepatitis (que incluye lesión traumática hepatocelular)		
Trastornos de la piel y del tejido subcutáneo				
Prurito (incl. casos raros de prurito generalizado), Exantema, Equimosis, Hemorragia cutánea y subcutánea	Urticaria		Síndrome de Stevens-Johnson/ necrólisis epidérmica tóxica, Síndrome DRESS	
Trastornos musculoesqueléticos y del tejido conjuntivo				
Dolor en las extremidades ^A	Hemartrosis	Hemorragia muscular		Síndrome compartimental secundario a una hemorragia
Trastornos renales y urinarios				
Hemorragia del tracto urogenital (incl. hematuria y menorragia ^B), Insuficiencia renal (incl. creatinina elevada en sangre, urea elevada en sangre)				Insuficiencia renal /insuficiencia renal aguda secundaria a una hemorragia suficiente para causar hipoperfusión, Nefropatía relacionada con anticoagulantes
Trastornos generales y alteraciones en el lugar de administración				
Fiebre ^A , Edema periférico, Disminución general de la fuerza y la energía (incl. fatiga y astenia)	Sensación de malestar (indisposición) (incl. malestar general)	Edema localizado ^A		
Exploraciones complementarias				
	LDH elevada ^A , Lipasa elevada ^A , Amilasa elevada ^A			
Lesiones traumáticas, intoxicaciones y complicaciones de procedimientos terapéuticos				

Frecuentes	Poco frecuentes	Raras	Muy raras	Frecuencia no conocida
Hemorragia después de una intervención (incl. anemia postoperatoria y hemorragia de la herida), Contusión, Secreción de la herida ^A		Pseudoaneurisma vascular ^C		

A: observado en la prevención de la TEV en pacientes adultos sometidos a cirugía electiva de reemplazo de cadera o rodilla

B: observado en el tratamiento de la TVP, EP y prevención de sus recurrencias como muy frecuente en mujeres < 55 años

C: observado como poco frecuente en la prevención de acontecimientos aterotrombóticos en pacientes que han sufrido un SCA (tras una intervención coronaria percutánea)

* Se aplicó una estrategia selectiva preespecificada para la recopilación de acontecimientos adversos en estudios de fase III seleccionados. La incidencia de reacciones adversas no aumentó y no se identificó ninguna reacción adversa nueva al medicamento tras el análisis de estos estudios.

Descripción de reacciones adversas seleccionadas

Debido a su mecanismo de acción farmacológica, el uso de Rivaroxabán Viatris puede asociarse a un incremento del riesgo de hemorragia oculta o manifiesta en cualquier tejido u órgano, que puede dar lugar a una anemia posthemorrágica. Los signos, síntomas y gravedad (incluido un posible desenlace mortal) variarán según la localización y el grado o la extensión de la hemorragia, la anemia o ambas (ver sección 4.9 “Tratamiento de la hemorragia”). En los ensayos clínicos se observaron con más frecuencia hemorragias a nivel de mucosas (p. ej., epistaxis, gingival, gastrointestinal, genitourinaria, incluida hemorragia vaginal anormal o menstrual aumentada) y anemia en los pacientes que recibían rivaroxabán a largo plazo con respecto a los que recibían tratamiento con AVK. Por ello, además de un adecuado seguimiento clínico, las determinaciones de hemoglobina y hematocrito podrían ser útiles para detectar hemorragias ocultas y cuantificar la importancia clínica de la hemorragia manifiesta, cuando se considere apropiado. El riesgo de hemorragia puede estar aumentado en ciertos grupos de pacientes, como, por ejemplo, en pacientes con hipertensión arterial grave no controlada y/o en tratamiento concomitante que afecte a la hemostasia (ver sección 4.4 “Riesgo de hemorragia”). El sangrado menstrual puede ser más intenso y/o prolongarse. Las complicaciones hemorrágicas pueden presentarse como debilidad, palidez, mareos, cefalea o tumefacción inexplicada, disnea o shock de causa desconocida. En algunos casos, a consecuencia de la anemia, se han observado síntomas de isquemia cardíaca, como dolor torácico o angina de pecho.

Se han notificado complicaciones conocidas, secundarias a hemorragia intensa, como el síndrome compartimental e insuficiencia renal debida a hipoperfusión, nefropatía relacionada con anticoagulantes, para Rivaroxabán Viatris. Por lo tanto, deberá tenerse en cuenta la posibilidad de hemorragia al evaluar el estado de cualquier paciente anticoagulado.

Notificación de sospechas de reacciones adversas

Es importante notificar sospechas de reacciones adversas al medicamento tras su autorización. Ello permite una supervisión continuada de la relación beneficio/riesgo del medicamento. Se invita a los profesionales sanitarios a notificar las sospechas de reacciones adversas a través del **sistema nacional de notificación** incluido en el [Apéndice V](#).

4.9 Sobredosis

Se han notificado casos raros de sobredosis de hasta 1 960 mg. En caso de sobredosis, el paciente debe ser observado cuidadosamente para detectar complicaciones hemorrágicas u otras reacciones adversas (ver sección “Tratamiento de la hemorragia”). Debido a la limitada absorción a dosis supratrapéuticas

de 50 mg de rivaroxabán o superiores se espera un efecto techo sin un aumento posterior de la exposición plasmática media.

Se dispone de un agente de reversión específico (andexanet alfa) que antagoniza el efecto farmacodinámico de rivaroxabán (ver Ficha Técnica de andexanet alfa).

Se puede considerar el uso de carbono activado para reducir la absorción en caso de sobredosis por rivaroxabán.

Tratamiento de la hemorragia

En caso de producirse una complicación hemorrágica en un paciente que recibe tratamiento con rivaroxabán, se deberá retrasar la siguiente administración de rivaroxabán o interrumpir el tratamiento si se considera conveniente. Rivaroxabán tiene una semivida de eliminación de entre 5 y 13 horas (ver sección 5.2). Las medidas terapéuticas deben individualizarse según la gravedad y la localización de la hemorragia. En caso necesario, podría aplicarse el tratamiento sintomático adecuado, como la compresión mecánica (por ejemplo, en caso de epistaxis intensa), hemostasia quirúrgica con procedimientos de control de la hemorragia, reemplazo de fluidos y apoyo hemodinámico, hemoderivados (concentrado de hematíes o plasma fresco congelado, dependiendo de la anemia o la coagulopatía asociadas) o plaquetas.

Si la hemorragia no se puede controlar con las medidas anteriores, deberían plantearse tanto la administración de un agente de reversión inhibidor del factor Xa específico (andexanet alfa), que antagoniza el efecto farmacodinámico de rivaroxabán, como la administración de un agente procoagulante específico, como el concentrado de complejo de protrombina (CCP), el concentrado de complejo de protrombina activado (CCPA) o el factor VIIa recombinante (r-FVIIa). Sin embargo, actualmente hay una experiencia clínica muy limitada con el uso de estos medicamentos en pacientes que reciben rivaroxabán. La recomendación se basa también en datos no clínicos limitados. Deberá plantearse la readministración de factor VIIa recombinante y ajustar la dosis dependiendo de la mejoría de la hemorragia. Dependiendo de la disponibilidad local, en caso de hemorragia mayor debe considerarse consultar a un experto en coagulación (ver sección 5.1).

No se espera que el sulfato de protamina y la vitamina K afecten a la actividad anticoagulante de rivaroxabán. La experiencia con ácido tranexámico es limitada y no hay experiencia con ácido aminocaproico y aprotinina en pacientes tratados con rivaroxabán. No hay una justificación científica sobre la ventaja ni experiencia con el hemostático sistémico desmopresina en pacientes tratados con rivaroxabán. Debido a su elevada fijación a las proteínas plasmáticas, no se espera que rivaroxabán sea dializable.

5. PROPIEDADES FARMACOLÓGICAS

5.1 Propiedades farmacodinámicas

Grupo farmacoterapéutico: Agentes antitrombóticos, inhibidores directos del factor Xa, código ATC: B01AF01

Mecanismo de acción

Rivaroxabán es un inhibidor directo del factor Xa altamente selectivo, con biodisponibilidad oral. La inhibición del factor Xa interrumpe las vías intrínseca y extrínseca de la cascada de la coagulación de la sangre, inhibiendo tanto la formación de trombina como la formación de trombos. Rivaroxabán no inhibe la trombina (factor II activado) y no se han demostrado efectos sobre las plaquetas.

Efectos farmacodinámicos

En los seres humanos se ha observado una inhibición de la actividad del factor Xa dosis-dependiente. Rivaroxabán modifica el tiempo de protrombina (TP) de forma dosis-dependiente con una estrecha correlación con las concentraciones plasmáticas (el valor de r es igual a 0,98) si se emplea Neoplastin para el análisis. Otros reactivos proporcionarían unos resultados diferentes. La lectura del TP debe hacerse en segundos, porque el INR solo se ha calibrado y validado en el caso de los cumarínicos y no puede utilizarse con ningún otro anticoagulante.

En pacientes que recibieron rivaroxabán para el tratamiento de la TVP y EP, y para la prevención de sus recurrencias, los percentiles 5/95 del TP (Neoplastin) de 2 a 4 horas después de tomar el comprimido (es decir, en el momento del efecto máximo) variaron de 17 a 32 seg. en el caso de rivaroxabán 15 mg dos veces al día, y de 15 a 30 seg. en el caso de rivaroxabán 20 mg una vez al día. En el momento de la concentración valle (8-16 h después de la toma del comprimido) los percentiles 5/95 para la dosis de 15 mg dos veces al día variaron de 14 a 24 seg. y para la dosis de 20 mg una vez al día (18-30 h después de la toma del comprimido) variaron de 13 a 20 seg.

En pacientes con fibrilación auricular no valvular que recibieron rivaroxabán para la prevención del ictus y de la embolia sistémica, en el momento del efecto máximo (1 a 4 h después de la toma del comprimido) los percentiles 5/95 del TP (Neoplastin) variaron de 14 a 40 seg. en los pacientes tratados con 20 mg una vez al día, y de 10 a 50 seg. en los pacientes con insuficiencia renal moderada tratados con 15 mg una vez al día. En el momento de la concentración valle (16 - 36 h de la toma del comprimido) los percentiles 5/95 para los pacientes tratados con la dosis de 20 mg una vez al día variaron de 12 a 26 seg. y para los pacientes con insuficiencia renal moderada tratados con la dosis de 15 mg una vez al día variaron de 12 a 26 seg.

En un estudio de farmacología clínica en la reversión de la acción farmacodinámica de rivaroxabán en adultos sanos (n = 22), se evaluaron los efectos de dosis únicas (50 UI/kg) de dos tipos diferentes de CCP, un CCP de 3 factores (factores II, IX y X) y un CCP de 4 factores (factores II, VII, IX y X). El CCP de 3 factores redujo los valores medios del TP (Neoplastin) en aproximadamente 1,0 segundos a los 30 minutos, en comparación con reducciones de, aproximadamente, 3,5 segundos observadas con el CCP de 4 factores. En cambio, el CCP de 3 factores tuvo un efecto global mayor y más rápido en la reversión de los cambios en la generación de trombina endógena que el CCP de 4 factores (ver sección 4.9).

El tiempo de tromboplastina parcial activada (TTPa) y el Heptest también están prolongados de forma dosis-dependiente; sin embargo, no se recomiendan para evaluar el efecto farmacodinámico de rivaroxabán. No es necesario monitorizar los parámetros de la coagulación durante el tratamiento con rivaroxabán en la práctica clínica. Sin embargo, si está indicado clínicamente, se pueden medir los niveles de rivaroxabán mediante ensayos cuantitativos calibrados para la actividad anti-factor Xa (ver sección 5.2).

Eficacia clínica y seguridad

Tratamiento de la TVP, de la EP y prevención de las recurrencias de la TVP y de la EP

El programa clínico de rivaroxabán se diseñó para demostrar la eficacia de rivaroxabán en el tratamiento inicial y continuado de la TVP aguda y de la EP y en la prevención de sus recurrencias. En cuatro estudios clínicos de fase III aleatorizados y controlados (Einstein DVT, Einstein EP, Einstein Extension y Einstein Choice) se estudiaron más de 12 800 pacientes; adicionalmente, se realizó un análisis agrupado predefinido de los estudios Einstein DVT y Einstein PE. La duración combinada total del tratamiento en todos los estudios fue de 21 meses.

En el estudio Einstein DVT, se estudiaron 3 449 pacientes con TVP aguda para el tratamiento de la TVP y prevención de las recurrencias de la TVP y de la EP (se excluyeron los pacientes que presentaban EP sintomática). La duración del tratamiento fue de 3, 6 o 12 meses, dependiendo del criterio clínico del investigador.

Para el tratamiento inicial de la TVP aguda se administró rivaroxabán 15 mg dos veces al día durante 3 semanas y a continuación, rivaroxabán 20 mg una vez al día.

En el estudio Einstein PE, se estudiaron 4 832 pacientes con EP aguda para el tratamiento de la EP y para la prevención de las recurrencias de TVP y EP. La duración del tratamiento fue de 3, 6 o 12 meses, en función del juicio clínico del investigador.

Para el tratamiento inicial de EP aguda, se administró 15 mg de rivaroxabán dos veces al día durante tres semanas. Esta pauta fue seguida por 20 mg de rivaroxabán una vez al día.

En los dos estudios Einstein DVT y Einstein PE, el tratamiento comparador fue enoxaparina administrada durante al menos cinco días, en combinación con un antagonista de la vitamina K hasta que el TP/INR estuviera en rango terapéutico ($\geq 2,0$). El tratamiento se continuó con un antagonista de la vitamina K, con un ajuste de dosis para mantener los valores de TP/INR dentro del rango terapéutico de 2,0 a 3,0.

En el estudio Einstein Extension para la prevención de la TVP recurrente o de la EP se estudiaron 1 197 pacientes con TVP o EP. El tratamiento tuvo una duración adicional de 6 o 12 meses en pacientes que previamente habían completado un periodo de 6 a 12 meses de tratamiento por TEV, en función del criterio clínico del investigador. Se comparó rivaroxabán 20 mg una vez al día con placebo.

Los estudios Einstein DVT, PE y Extension usaron las mismas variables principales y secundarias predefinidas de eficacia. La variable principal de eficacia fue la TEV sintomática y recurrente, definida como la combinación de TVP recurrente o bien EP mortal o no mortal. La variable secundaria de eficacia se definió como la combinación de TVP recurrente, EP no mortal y mortalidad por todas las causas.

En el estudio Einstein Choice, se estudiaron 3 396 pacientes con TVP y/o EP sintomática confirmada que completaron de 6 a 12 meses de tratamiento anticoagulante para la prevención de la EP mortal o la TVP o EP sintomática, recurrente y no mortal. Se excluyeron del estudio a los pacientes con una indicación de anticoagulación continuada con dosificación terapéutica. La duración del tratamiento fue de hasta 12 meses, dependiendo de la fecha individual de aleatorización (mediana: 351 días). Se compararon rivaroxabán 20 mg una vez al día y rivaroxabán 10 mg una vez al día con 100 mg de ácido acetilsalicílico una vez al día.

La variable principal de eficacia fue la TEV sintomática y recurrente, definida como la combinación de TVP recurrente o bien EP mortal o no mortal.

En el estudio Einstein DVT (ver Tabla 4) rivaroxabán demostró ser no inferior a enoxaparina/antagonista de la vitamina K (AVK) para la variable principal de eficacia ($p < 0,0001$ (prueba de no inferioridad); HR: 0,680 (0,443-1,042), $p = 0,076$ (prueba de superioridad)). El beneficio clínico neto preespecificado (variable principal de eficacia más episodios hemorrágicos mayores) mostró un HR de 0,67 (IC 95%: 0,47-0,95), valor nominal de $p = 0,027$ en favor de rivaroxabán. Los valores del INR estuvieron dentro del rango terapéutico un promedio del 60,3% del tiempo para una duración media del tratamiento de 189 días, y del 55,4%, 60,1% y 62,8% del tiempo en los grupos con una duración prevista del tratamiento de 3, 6, y 12 meses, respectivamente. En el grupo de tratamiento con enoxaparina/AVK, no se observó una relación clara entre la media del TRT (tiempo dentro del rango objetivo de INR entre 2,0-3,0) del centro en los terciles de igual tamaño y la incidencia de TEV recurrente ($p = 0,932$ para la interacción). En el tercil más alto según el control del centro, el HR de rivaroxabán con respecto a warfarina fue de 0,69 (IC 95%: 0,35-1,35).

Las tasas de incidencia de la variable principal de seguridad (hemorragia mayor o no mayor clínicamente relevante), así como la variable secundaria de seguridad (hemorragia mayor) fueron similares en ambos grupos de tratamiento.

Tabla 4: Resultados de eficacia y seguridad del estudio de fase III Einstein DVT

Población del estudio	3 449 pacientes con TVP aguda sintomática	
Pauta de tratamiento y duración	Rivaroxabán^{a)} 3, 6 o 12 meses N = 1 731	Enoxaparina/AVK^{b)} 3, 6 o 12 meses N = 1 718
TEV sintomática recurrente*	36 (2,1%)	51 (3,0%)
EP sintomática recurrente	20 (1,2%)	18 (1,0%)
TVP sintomática recurrente	14 (0,8%)	28 (1,6%)
EP y TVP sintomáticas	1 (0,1%)	0
EP mortal/muerte en la que no puede descartarse EP	4 (0,2%)	6 (0,3%)
Hemorragia mayor o no mayor clínicamente relevante	139 (8,1%)	138 (8,1%)
Acontecimientos hemorrágicos mayores	14 (0,8%)	20 (1,2%)

a) Rivaroxabán 15 mg dos veces al día durante 3 semanas, seguido de rivaroxabán 20 mg una vez al día

b) Enoxaparina durante al menos 5 días, solapado con y seguido por AVK

* $p < 0,0001$ (no inferioridad; HR preespecificado de 2,0); HR: 0,680 (0,443-1,042), $p = 0,076$ (superioridad)

En el estudio Einstein PE (ver Tabla 5) rivaroxabán demostró ser no inferior a la enoxaparina/AVK para la variable principal de eficacia ($p = 0,0026$ (prueba de no inferioridad); cociente de riesgos (hazard ratio): 1,123 (0,749-1,684)). El beneficio clínico neto pre-especificado (variable principal de eficacia más acontecimientos de sangrado mayor) se reportó con un HR de 0,849 (IC del 95%: 0,633-1,139), valor nominal de $p = 0,275$). Los valores de INR estuvieron dentro del rango terapéutico una media del 63% del tiempo para la duración media del tratamiento de 215 días, y el 57%, 62%, y 65% del tiempo en los grupos de duración prevista de tratamiento de 3, 6, y 12 meses, respectivamente. En el grupo de enoxaparina/AVK, no hubo una relación clara entre el nivel de la media TRT del centro (Tiempo en objetivo de INR de 2,0-3,0) en los terciles de igual tamaño y la incidencia de la recurrencia de TEV ($p = 0,082$ para la interacción). En el tercil superior de acuerdo con el centro, el HR con rivaroxabán en comparación con warfarina fue 0,642 (IC 95%: 0,277-1,484).

Las tasas de incidencia de la variable principal de seguridad (acontecimientos hemorrágicos mayores o no mayores clínicamente relevantes) fueron ligeramente inferiores en el grupo de tratamiento con rivaroxabán (10,3% (249/2 412)) frente a las del grupo de tratamiento con enoxaparina/AVK (11,4% (274/2 405)). La incidencia de las variables secundarias de seguridad (acontecimientos de sangrado mayor) fue inferior en el grupo de rivaroxabán (1,1% (26/2 412)) comparado con la de enoxaparina/grupo AVK (2,2% (52/2 405)), con un HR 0,493 (IC 95 %: 0,308-0,789).

Tabla 5: Resultados de eficacia y seguridad del estudio de fase III Einstein PE

Población del estudio	4 832 pacientes con EP sintomática aguda	
Pauta de tratamiento y duración	Rivaroxabán^{a)} 3, 6 o 12 meses N = 2 419	Enoxaparina/AVK^{b)} 3, 6 o 12 meses N = 2 413
TEV sintomática recurrente*	50 (2,1%)	44 (1,8%)
EP sintomática recurrente	23 (1,0%)	20 (0,8%)
TVP sintomática recurrente	18 (0,7%)	17 (0,7%)
EP y TVP sintomáticas	0	2 ($< 0,1\%$)
EP mortal/muerte en la que no puede descartarse EP	11 (0,5%)	7 (0,3%)
Hemorragia mayor o no mayor clínicamente relevante	249 (10,3%)	274 (11,4%)
Acontecimientos hemorrágicos mayores	26 (1,1%)	52 (2,2%)

a) Rivaroxabán 15 mg dos veces al día durante 3 semanas, seguido de rivaroxabán 20 mg una vez al día

b) Enoxaparina durante al menos 5 días, solapado con y seguido por AVK

* $p < 0,0026$ (no inferioridad; HR preespecificado de 2,0); HR: 1,123 (0,749-1,684)

Se realizó un análisis agrupado pre-especificado de los variables de los estudios Einstein DVT y PE (ver Tabla 6).

Tabla 6: Resultados de eficacia y seguridad del análisis agrupado de los estudios de fase III Einstein DVT y Einstein PE

Población del estudio	8 281 pacientes con TVP sintomática aguda o EP	
Pauta de tratamiento y duración	Rivaroxabán^{a)} 3, 6 o 12 meses N = 4 150	Enoxaparina/AVK^{b)} 3, 6 o 12 meses N = 4 131
TEV sintomática recurrente*	86 (2,1%)	95 (2,3%)
EP sintomática recurrente	43 (1,0%)	38 (0,9%)
TVP sintomática recurrente	32 (0,8%)	45 (1,1%)
EP y TVP sintomáticas	1 ($< 0,1\%$)	2 ($< 0,1\%$)
EP mortal/muerte en la que no puede descartarse EP	15 (0,4%)	13 (0,3%)
Hemorragia mayor o no mayor clínicamente relevante	388 (9,4%)	412 (10,0%)
Acontecimientos hemorrágicos mayores	40 (1,0%)	72 (1,7%)

a) Rivaroxabán 15 mg dos veces al día durante 3 semanas, seguido de rivaroxabán 20 mg una vez al día

b) Enoxaparina durante al menos 5 días, solapado con y seguido por AVK

* $p < 0,0001$ (no inferioridad; HR preespecificado de 1,75); HR: 0,886 (0,661-1,186)

El beneficio clínico neto preespecificado (variable principal de eficacia más acontecimientos de sangrado mayor) del análisis agrupado se reportó con un HR de 0,771 ((IC 95%: 0,614-0,967), valor nominal de $p = 0,0244$).

En el estudio Einstein Extension (ver Tabla 7), rivaroxabán fue superior a placebo en cuanto a las variables principal y secundaria de eficacia. En cuanto a la variable principal de seguridad (hemorragia mayor) hubo una tasa de incidencia numéricamente superior no significativa en los pacientes tratados con rivaroxabán 20 mg una vez al día, en comparación con placebo. La variable secundaria de seguridad (hemorragia mayor o no mayor clínicamente relevante) mostró unas tasas más altas en los pacientes tratados con rivaroxabán 20 mg una vez al día, en comparación con placebo.

Tabla 7: Resultados de eficacia y seguridad del estudio de fase III Einstein Extension

Población del estudio	1 197 pacientes continuaron el tratamiento y la prevención de la TEV recurrente	
Pauta del tratamiento	Rivaroxabán^{a)} 6 o 12 meses N = 602	Placebo 6 o 12 meses N = 594
TEV recurrente y sintomática*	8 (1,3%)	42 (7,1%)
EP recurrente y sintomática	2 (0,3%)	13 (2,2%)
TVP recurrente y sintomática	5 (0,8%)	31 (5,2%)
EP mortal/muerte en la que no se puede descartar EP	1 (0,2%)	1 (0,2%)
Hemorragia mayor	4 (0,7%)	0 (0,0%)
Hemorragia no mayor clínicamente relevante	32 (5,4%)	7 (1,2%)

a) Rivaroxabán 20 mg una vez al día

* $p < 0,0001$ (superioridad), HR: 0,185 (0,087-0,393)

En el estudio Einstein Choice (ver Tabla 8), rivaroxabán 20 mg y 10 mg fueron superiores a 100 mg de ácido acetilsalicílico en cuanto a la variable principal de eficacia. La variable principal de seguridad (hemorragia mayor) fue similar en los pacientes tratados con rivaroxabán 20 mg y 10 mg una vez al día, en comparación con 100 mg de ácido acetilsalicílico.

Tabla 8: Resultados de eficacia y seguridad del estudio de fase III Einstein Choice

Población del estudio	3 396 pacientes continuaron la prevención de la TVE recurrente		
Pauta del tratamiento	Rivaroxabán 20 mg una vez al día N = 1 107	Rivaroxabán 10 mg una vez al día N = 1 127	Ácido acetilsalicílico 100 mg una vez al día N = 1 131
Mediana de la duración del tratamiento [rango intercuartil]	349 [189-362] días	353 [190-362] días	350 [186-362] días
TEV sintomática recurrente	17 (1,5%)*	13 (1,2%)**	50 (4,4%)
EP sintomática recurrente	6 (0,5%)	6 (0,5%)	19 (1,7%)
TVP sintomática recurrente	9 (0,8%)	8 (0,7%)	30 (2,7%)
EP mortal/muerte en la que no se puede descartar EP	2 (0,2%)	0 (0,0%)	2 (0,2%)
TEV sintomática recurrente, IM, ictus o embolia sistémica no SNC	19 (1,7%)	18 (1,6%)	56 (5,0%)
Hemorragia mayor	6 (0,5%)	5 (0,4%)	3 (0,3%)
Hemorragia no mayor clínicamente relevante	30 (2,7%)	22 (2,0%)	20 (1,8%)
TEV sintomática recurrente o hemorragia mayor (beneficio clínico neto)	23 (2,1%)+	17 (1,5%)++	53 (4,7%)

* $p < 0,001$ (superioridad) rivaroxabán 20 mg una vez al día frente a ácido acetilsalicílico 100 mg una vez al día; HR = 0,34 (0,20-0,59)

** $p < 0,001$ (superioridad) rivaroxabán 10 mg una vez al día frente a ácido acetilsalicílico 100 mg una vez al día; HR = 0,26 (0,14-0,47)

+ Rivaroxabán 20 mg una vez al día frente a ácido acetilsalicílico 100 mg una vez al día; HR = 0,44 (0,27-0,71), $p = 0,0009$ (nominal)

++ Rivaroxabán 10 mg una vez al día frente a ácido acetilsalicílico 100 mg una vez al día; HR = 0,32 (0,18-0,55), $p < 0,0001$ (nominal)

Además del programa de fase III EINSTEIN, se ha realizado un estudio prospectivo de cohortes, no intervencionista, abierto (XALIA) con adjudicación central de variables, incluyendo TEV recurrente, hemorragia mayor y muerte. Se reclutaron 5 142 pacientes con TVP aguda para investigar la seguridad a largo plazo de rivaroxabán, en comparación con el tratamiento anticoagulante de referencia, en condiciones de práctica clínica. Las tasas de hemorragia mayor, TEV recurrente y mortalidad por cualquier causa para rivaroxabán fueron de 0,7%, 1,4% y 0,5%, respectivamente. Se hallaron diferencias en las características iniciales de los pacientes, incluyendo edad, cáncer e insuficiencia renal. Se realizó un análisis predefinido utilizando el índice de propensión estratificado para ajustar las diferencias en las características iniciales medidas pero, a pesar de esto, la confusión residual puede influir en los resultados. Los HRs ajustados que compararon rivaroxabán con el tratamiento de referencia para la hemorragia mayor, TEV recurrente y mortalidad por cualquier causa fueron de 0,77 (IC 95% 0,40-1,50), 0,91 (IC 95% 0,54-1,54) y 0,51 (IC 95% 0,24-1,07), respectivamente. Estas observaciones en condiciones de práctica clínica son consistentes con el perfil de seguridad establecido en esta indicación.

Pacientes con síndrome antifosfolipídico con triple positividad de alto riesgo

En un estudio multicéntrico, aleatorizado, abierto, independiente y con adjudicación ciega de los acontecimientos, se comparó rivaroxabán con warfarina en pacientes con antecedentes de trombosis, a

los que se les había diagnosticado síndrome antifosfolípido y que presentaban un alto riesgo de sufrir episodios tromboembólicos (positivos en las 3 pruebas de anticuerpos antifosfolípidos: anticoagulante lúpico, anticuerpos anticardiolipina y anticuerpos anti-beta 2-glucoproteína I). El estudio se finalizó prematuramente tras la inclusión de 120 pacientes debido a un exceso de acontecimientos en los pacientes del grupo de rivaroxabán. El seguimiento medio fue de 569 días. Se aleatorizó a 59 pacientes al grupo de rivaroxabán 20 mg (15 mg en el caso de los pacientes con un aclaramiento de creatinina (CrCl) <50 ml/min) y 61 al grupo de warfarina (INR de 2,0-3,0). Se produjeron acontecimientos tromboembólicos en el 12% de los pacientes aleatorizados al grupo de rivaroxabán (4 accidentes cerebrovasculares isquémicos y 3 infartos de miocardio). No se notificaron episodios en los pacientes aleatorizados al grupo de warfarina. Se observaron hemorragias mayores en 4 pacientes (7%) del grupo de rivaroxabán y 2 pacientes (3%) del grupo de warfarina.

Población pediátrica

El envase para el inicio del tratamiento con Rivaroxabán Viatris está diseñado específicamente para el tratamiento de pacientes adultos y no es apropiado para el uso en pacientes pediátricos.

5.2 Propiedades farmacocinéticas

Absorción

Rivaroxabán se absorbe rápidamente y alcanza concentraciones máximas (C_{max}) de 2 a 4 horas después de tomar el comprimido.

La absorción oral de rivaroxabán es casi completa y su biodisponibilidad oral es elevada (80% al 100%) en el caso de la dosis del comprimido de 2,5 mg y de 10 mg, independientemente de las condiciones de ayuno o alimentación. La ingesta de alimentos con rivaroxabán (a la dosis de 2,5 mg y de 10 mg) no afecta al AUC ni a la C_{max} .

Debido a la disminución de la absorción, se determinó una biodisponibilidad oral del 66% con el comprimido de 20 mg en condiciones de ayuno. Cuando los comprimidos de rivaroxabán 20 mg se tomaron junto con alimentos, se observaron aumentos del AUC media del 39% en comparación con la toma de comprimidos en condiciones de ayuno, lo que indica una absorción casi completa y una biodisponibilidad oral elevada. Rivaroxabán 15 mg y 20 mg deben tomarse con alimentos (ver sección 4.2).

Rivaroxabán presenta una farmacocinética lineal hasta aproximadamente 15 mg administrados una vez al día en ayunas. En condiciones de alimentación reciente, rivaroxabán en comprimidos de 10 mg, 15 mg y 20 mg demostró proporcionalidad con la dosis. A dosis más altas, rivaroxabán muestra una disolución limitada, con una reducción de la biodisponibilidad y de la tasa de absorción al aumentar la dosis.

La variabilidad de la farmacocinética de rivaroxabán es moderada; con una variabilidad interindividual (CV%) entre el 30% y el 40%.

La absorción de rivaroxabán depende del sitio donde se libera en el tracto gastrointestinal. Se ha notificado una disminución del 29% y del 56% en el AUC y la C_{max} , en comparación con el comprimido, cuando rivaroxabán en forma de granulado se liberó en el intestino delgado proximal. La exposición se reduce aún más cuando rivaroxabán se libera en el intestino delgado distal o en el colon ascendente. Por lo tanto, debe evitarse la administración de rivaroxabán de forma distal al estómago, ya que esto puede dar lugar a una reducción de la absorción y la correspondiente exposición a rivaroxabán.

La biodisponibilidad (AUC y C_{max}) fue comparable para rivaroxabán 20 mg, administrado por vía oral como comprimido triturado y mezclado con puré de manzana o diluido con agua, administrado a través de una sonda gástrica y seguido de una comida líquida, en comparación con el comprimido entero. Dado el perfil farmacocinético predecible, proporcional a la dosis de rivaroxabán, los resultados de biodisponibilidad de este estudio son probablemente aplicables a dosis más bajas de rivaroxabán.

Distribución

La unión a proteínas plasmáticas humanas es alta, del 92% al 95% aproximadamente, y la albúmina sérica es el principal componente de unión. El volumen de distribución es moderado, con un V_{ss} de 50 litros, aproximadamente.

Biotransformación y eliminación

De la dosis administrada de rivaroxabán se metabolizan aproximadamente 2/3; después, la mitad se elimina por vía renal y la otra mitad por vía fecal. El 1/3 restante de la dosis administrada se excreta directamente por vía renal como principio activo no modificado en la orina, principalmente mediante secreción renal activa.

Rivaroxabán se metaboliza mediante el CYP3A4, el CYP2J2 y mecanismos independientes del CYP. Las principales vías de biotransformación son la degradación oxidativa de la porción de morfolinona y la hidrólisis de los enlaces amida. Según investigaciones *in vitro*, rivaroxabán es un sustrato de las proteínas transportadoras P-gp (glucoproteína P) y Bcrp (proteína de resistencia al cáncer de mama). Rivaroxabán en forma inalterada es el compuesto más abundante en el plasma humano sin presencia de metabolitos mayores o metabolitos activos circulantes. Con un aclaramiento sistémico de aproximadamente 10 l/h, rivaroxabán puede clasificarse como una sustancia de bajo aclaramiento. Después de la administración por vía intravenosa de una dosis de 1 mg, la semivida de eliminación es de aproximadamente 4,5 horas. Después de la administración por vía oral, la eliminación se ve limitada por la tasa de absorción. En personas jóvenes, la eliminación de rivaroxabán del plasma se produce con una semivida de eliminación de 5 a 9 horas y en personas de edad avanzada, con una semivida de eliminación de 11 a 13 horas.

Poblaciones especiales

Sexo

No hubo ninguna diferencia clínicamente relevante en las propiedades farmacocinéticas y farmacodinámicas entre hombres y mujeres.

Pacientes de edad avanzada

Los pacientes de edad avanzada presentaron concentraciones plasmáticas mayores que los pacientes más jóvenes, con unos valores medios del AUC que fueron aproximadamente 1,5 veces superiores, principalmente debido a la disminución (aparente) del aclaramiento renal y total. No es necesario un ajuste de la dosis.

Peso corporal

Los valores extremos en el peso corporal (< 50 kg o > 120 kg) tuvieron poco efecto en las concentraciones plasmáticas de rivaroxabán (menos del 25%). No es necesario un ajuste de la dosis.

Origen étnico

No se observaron diferencias interétnicas clínicamente relevantes entre los pacientes de raza blanca, afroamericanos, de origen latinoamericano, japonés o chino, en cuanto a las propiedades farmacocinéticas o farmacodinámicas.

Insuficiencia hepática

Los pacientes cirróticos con insuficiencia hepática leve (clasificados como Child Pugh A), solo presentaron cambios menores en la farmacocinética de rivaroxabán (aumento medio del AUC de 1,2 veces), lo que fue casi comparable al grupo control de voluntarios sanos. En los pacientes cirróticos con insuficiencia hepática moderada (clasificados como Child Pugh B), el AUC media de rivaroxabán estuvo aumentada significativamente en 2,3 veces, en comparación con los voluntarios sanos. El AUC libre aumentó 2,6 veces. Estos pacientes también mostraron una disminución de la eliminación renal de rivaroxabán, similar a los pacientes con insuficiencia renal moderada. No hay datos en pacientes con insuficiencia hepática grave.

La inhibición de la actividad del factor Xa se incrementó en un factor de 2,6 en los pacientes con insuficiencia hepática moderada, en comparación con los voluntarios sanos; de manera similar, la prolongación del TP se incrementó en un factor de 2,1. Los pacientes con insuficiencia hepática moderada fueron más sensibles a rivaroxabán, lo que produjo una relación farmacocinética/farmacodinámica más pronunciada entre la concentración y el TP.

Rivaroxabán está contraindicado en pacientes con hepatopatía asociada a coagulopatía y con riesgo clínicamente relevante de hemorragia, incluyendo pacientes cirróticos clasificados como Child Pugh B y C (ver sección 4.3).

Insuficiencia renal

Se observó un aumento de la exposición a rivaroxabán correlacionado con la disminución de la función renal, evaluada mediante las determinaciones del aclaramiento de creatinina. En sujetos con insuficiencia renal leve (aclaramiento de creatinina de 50-80 ml/min), moderada (aclaramiento de creatinina de 30 a 49 ml/min) o grave (aclaramiento de creatinina de 15 a 29 ml/min), las concentraciones plasmáticas de rivaroxabán (AUC) aumentaron 1,4, 1,5 y 1,6 veces, respectivamente. Los aumentos correspondientes en los efectos farmacodinámicos fueron más pronunciados. En sujetos con insuficiencia renal leve, moderada y grave, la inhibición total de la actividad del factor Xa aumentó en un factor de 1,5, 1,9 y 2,0 respectivamente, en comparación con voluntarios sanos; de manera similar, la prolongación del TP aumentó en factores de 1,3, 2,2 y 2,4, respectivamente. No hay datos en pacientes con un aclaramiento de creatinina < 15 ml/min.

Debido a la elevada fijación a proteínas plasmáticas, no se espera que rivaroxabán sea dializable.

No se recomienda su uso en pacientes con un aclaramiento de creatinina < 15 ml/min. Rivaroxabán debe utilizarse con precaución en pacientes con un aclaramiento de creatinina de 15 a 29 ml/min (ver sección 4.4).

Datos farmacocinéticos en pacientes

En los pacientes que recibieron rivaroxabán 20 mg una vez al día para el tratamiento de la TVP aguda, la concentración media geométrica (intervalo de predicción del 90%) a las 2-4 h y a las 24 h aproximadamente después de la dosis (lo que representa aproximadamente las concentraciones máxima y mínima durante el intervalo entre dosis) fue de 215 (22-535) y de 32 (6-239) µg/l, respectivamente.

Relación farmacocinética/farmacodinámica

Se ha evaluado la relación farmacocinética/farmacodinámica (PK/PD) entre la concentración plasmática de rivaroxabán y varias variables PD (inhibición del factor Xa, tiempo de protrombina (TP), TTPa, Heptest) después de la administración de un amplio rango de dosis (de 5 a 30 mg dos veces al día). La relación entre la concentración de rivaroxabán y la actividad del factor Xa se describió de manera óptima por un modelo E_{max} . En el caso del TP, por lo general, el modelo de intersección lineal describió mejor los datos. Dependiendo de los diferentes reactivos usados en el TP, la pendiente varió considerablemente. Con Neoplastin PT, el TP basal fue de aproximadamente 13 seg. y la pendiente fue de alrededor de 3 a 4 seg./ (100 µg/l). Los resultados de los análisis de la relación PK/PD en las fases II y III fueron consistentes con los datos establecidos en los sujetos sanos.

Población pediátrica

El envase para el inicio del tratamiento con Rivaroxabán Viatris está diseñado específicamente para el tratamiento de pacientes adultos y no es apropiado para el uso en pacientes pediátricos.

5.3 Datos preclínicos sobre seguridad

Los datos de los estudios preclínicos no muestran riesgos especiales para los seres humanos según los estudios convencionales de farmacología de seguridad, toxicidad con dosis únicas, fototoxicidad, genotoxicidad, potencial carcinogénico y toxicidad juvenil.

Los efectos observados en los estudios con dosis repetidas se debieron principalmente a la actividad farmacodinámica incrementada de rivaroxabán. En ratas se observó un aumento de las concentraciones plasmáticas de IgG e IgA a niveles de exposición clínicamente relevantes.

No se observó ningún efecto sobre la fertilidad en las ratas macho o hembra. Los estudios en animales han demostrado una toxicidad reproductiva relacionada con el modo de acción farmacológica de rivaroxabán (p. ej., complicaciones hemorrágicas). A concentraciones plasmáticas clínicamente relevantes se observó toxicidad embriofetal (pérdida después de la implantación, retraso o adelanto de la osificación, varias manchas hepáticas de color claro) y un aumento de la incidencia de malformaciones frecuentes, así como cambios placentarios. En el estudio pre y postnatal en ratas, se observó una disminución de la viabilidad de las crías a dosis que fueron tóxicas para las madres.

6. DATOS FARMACÉUTICOS

6.1 Lista de excipientes

Rivaroxabán Viatris 15 mg comprimidos recubiertos con película

Núcleo del comprimido

Celulosa microcristalina
Lactosa monohidrato
Croscarmelosa sódica
Hipromelosa
Laurilsulfato de sodio
Estearato de magnesio

Recubrimiento con película

Alcohol polivinílico
Macrogol 3350
Talco
Dióxido de titanio (E171)
Óxido férrico rojo (E172)

Rivaroxabán Viatris 20 mg comprimidos recubiertos con película

Núcleo del comprimido

Celulosa microcristalina
Lactosa monohidrato
Croscarmelosa sódica
Hipromelosa
Laurilsulfato de sodio
Estearato de magnesio

Recubrimiento con película

Alcohol polivinílico
Macrogol 3350
Talco
Dióxido de titanio (E171)
Óxido férrico rojo (E172)

6.2 Incompatibilidades

No procede.

6.3 Periodo de validez

3 años

Comprimidos triturados

Los comprimidos triturados de rivaroxabán son estables en agua y en puré de manzana durante 2 horas.

6.4 Precauciones especiales de conservación

No requiere condiciones especiales de conservación.

6.5 Naturaleza y contenido del envase

Envase para el inicio del tratamiento en las primeras 4 semanas:

Envases de blísteres de PVC/PVDC/lámina de aluminio que contienen 49 comprimidos recubiertos con película:

Envase exterior que contiene una caja de 42 comprimidos recubiertos con película de 15 mg (tres blísteres de 14 comprimidos de 15 mg con el símbolo del sol y la luna) y una caja con 7 comprimidos recubiertos con película de 20 mg (un blíster de 7 comprimidos de 20 mg con marcas para los días 22 a 28).

6.6 Precauciones especiales de eliminación y otras manipulaciones

La eliminación del medicamento no utilizado y de todos los materiales que hayan estado en contacto con él se realizará de acuerdo con la normativa local.

Trituración de los comprimidos

Los comprimidos de Rivaroxabán Viatris se pueden triturar y resuspender en 50 ml de agua y administrarse por medio de una sonda nasogástrica o una sonda de alimentación gástrica tras confirmar la colocación de la sonda en el estómago. Después, la sonda se debe lavar con agua. Dado que la absorción de rivaroxabán depende del lugar de liberación del principio activo, se debe evitar la administración de rivaroxabán en una localización distal al estómago, ya que esto puede dar lugar a una reducción de la absorción y, por consiguiente, a una menor exposición al principio activo. Inmediatamente después de la administración de los comprimidos de 15 mg o 20 mg, se requiere alimentación enteral.

7. TITULAR DE LA AUTORIZACIÓN DE COMERCIALIZACIÓN

Viatris Limited
Damastown Industrial Park
Mulhuddart
Dublin 15
DUBLIN
Irlanda

8. NÚMERO(S) DE AUTORIZACIÓN DE COMERCIALIZACIÓN

EU/1/21/1588/055 Blíster (PVC/PVDC/aluminio) Envase de inicio: 49 comprimidos (42 x 15 mg + 7 x 20 mg)

9. FECHA DE LA PRIMERA AUTORIZACIÓN/RENOVACIÓN DE LA AUTORIZACIÓN

Fecha de la primera autorización: 12 noviembre 2021

10. FECHA DE LA REVISIÓN DEL TEXTO

La información detallada de este medicamento está disponible en la página web de la Agencia Europea de Medicamentos <http://www.ema.europa.eu>.

ANEXO II

- A. FABRICANTE(S) RESPONSABLE(S) DE LA LIBERACIÓN DE LOS LOTES**
- B. CONDICIONES O RESTRICCIONES DE SUMINISTRO Y USO**
- C. OTRAS CONDICIONES Y REQUISITOS DE LA AUTORIZACIÓN DE COMERCIALIZACIÓN**
- D. CONDICIONES O RESTRICCIONES EN RELACIÓN CON LA UTILIZACIÓN SEGURA Y EFICAZ DEL MEDICAMENTO**

A. FABRICANTE(S) RESPONSABLE(S) DE LA LIBERACIÓN DE LOS LOTES

Nombre y dirección del (de los) fabricante(s) responsable(s) de la liberación de los lotes

Viatriis Germany GmbH
Benzstrasse 1
Bad Homburg,
Hesse,
61352,
Alemania

Viatriis Hungary Kft
Viatriis utca 1,
Komárom,
H-2900,
Hungría

Medis International (Bolatice),
Prumyslova 961/16,
Bolatice,
74723,
República Checa

El prospecto impreso del medicamento debe especificar el nombre y dirección del fabricante responsable de la liberación del lote en cuestión.

B. CONDICIONES O RESTRICCIONES DE SUMINISTRO Y USO

Medicamento sujeto a prescripción médica.

C. OTRAS CONDICIONES Y REQUISITOS DE LA AUTORIZACIÓN DE COMERCIALIZACIÓN

• Informes periódicos de seguridad (IPs)

Los requerimientos para la presentación de los IPs para este medicamento se establecen en la lista de fechas de referencia de la Unión (lista EURD) prevista en el artículo 107quater, apartado 7, de la Directiva 2001/83/CE y cualquier actualización posterior publicada en el portal web europeo sobre medicamentos.

D. CONDICIONES O RESTRICCIONES EN RELACIÓN CON LA UTILIZACIÓN SEGURA Y EFICAZ DEL MEDICAMENTO

• Plan de gestión de riesgos (PGR)

El titular de la autorización de comercialización (TAC) realizará las actividades e intervenciones de farmacovigilancia necesarias según lo acordado en la versión del PGR incluido en el Módulo 1.8.2 de la autorización de comercialización y en cualquier actualización del PGR que se acuerde posteriormente.

Se debe presentar un PGR actualizado:

- A petición de la Agencia Europea de Medicamentos.
- Cuando se modifique el sistema de gestión de riesgos, especialmente como resultado de nueva información disponible que pueda conllevar cambios relevantes en el perfil beneficio/riesgo, o

como resultado de la consecución de un hito importante (farmacovigilancia o minimización de riesgos).

- **Medidas adicionales de minimización de riesgos**

El titular de la autorización de comercialización suministrará antes del lanzamiento un dossier educativo dirigido a todos los médicos que vayan a recetar rivaroxabán. El dossier educativo tiene como finalidad aumentar la concienciación sobre el riesgo potencial de hemorragia durante el tratamiento con Rivaroxabán y proporcionar orientación sobre cómo gestionar dicho riesgo. El dossier educativo para médicos deberá incluir:

- El resumen de las características del producto
- La Guía del Prescriptor
- Tarjetas de alerta para el paciente [Texto incluido en el Anexo III de la IP]

El titular de la autorización de comercialización debe acordar el contenido y el formato de la Guía del Prescriptor, junto con un plan de comunicación, con la autoridad nacional competente de cada Estado miembro antes de la distribución del dossier educativo en su territorio. La Guía del Prescriptor deberá contener los siguientes mensajes clave de seguridad:

- Detalles de las poblaciones con mayor riesgo de hemorragia
- Recomendaciones para la reducción de la dosis en las poblaciones de riesgo
- Orientación sobre el cambio de tratamiento con rivaroxabán
- La necesidad de ingerir los comprimidos de 15 mg y 20 mg con alimentos
- Gestión de situaciones de sobredosis
- Uso de las pruebas de coagulación y su interpretación
- Que todos los pacientes deben ser asesorados sobre:
 - Los signos o síntomas de hemorragia y cuándo buscar atención de un profesional de la salud.
 - La importancia del cumplimiento del tratamiento
 - La necesidad de ingerir los comprimidos de 15 mg y 20 mg con alimentos
 - La necesidad de llevar siempre consigo la tarjeta de alerta para el paciente que se incluye en cada envase
 - La necesidad de informar a los Profesionales de la Salud de que están tomando rivaroxabán si tienen que someterse a alguna cirugía o procedimiento invasivo.

El titular de la autorización de comercialización también proporcionará una Tarjeta de Alerta al Paciente en cada paquete de medicamentos, cuyo texto se incluye en el Anexo III.

ANEXO III
ETIQUETADO Y PROSPECTO

A. ETIQUETADO

INFORMACIÓN QUE DEBE FIGURAR EN EL EMBALAJE EXTERIOR

CAJA PARA EL BLÍSTER

1. NOMBRE DEL MEDICAMENTO

Rivaroxabán Viatris 2,5 mg comprimidos recubiertos con película
rivaroxabán

2. PRINCIPIO(S) ACTIVO(S)

Cada comprimido recubierto con película contiene 2,5 mg de rivaroxabán.

3. LISTA DE EXCIPIENTES

Contiene lactosa. Para mayor información consultar el prospecto.

4. FORMA FARMACÉUTICA Y CONTENIDO DEL ENVASE

Comprimido recubierto con película

10 comprimidos recubiertos con película
28 comprimidos recubiertos con película
56 comprimidos recubiertos con película
60 comprimidos recubiertos con película
100 comprimidos recubiertos con película
196 comprimidos recubiertos con película
28 x 1 comprimidos recubiertos con película
30 x 1 comprimidos recubiertos con película
56 x 1 comprimidos recubiertos con película
60 x 1 comprimidos recubiertos con película
90 x 1 comprimidos recubiertos con película

5. FORMA Y VÍA(S) DE ADMINISTRACIÓN

Leer el prospecto antes de utilizar este medicamento.
Vía oral.

6. ADVERTENCIA ESPECIAL DE QUE EL MEDICAMENTO DEBE MANTENERSE FUERA DE LA VISTA Y DEL ALCANCE DE LOS NIÑOS

Mantener fuera de la vista y del alcance de los niños.

7. OTRA(S) ADVERTENCIA(S) ESPECIAL(ES), SI ES NECESARIO

8. FECHA DE CADUCIDAD

CAD

9. CONDICIONES ESPECIALES DE CONSERVACIÓN**10. PRECAUCIONES ESPECIALES DE ELIMINACIÓN DEL MEDICAMENTO NO UTILIZADO Y DE LOS MATERIALES DERIVADOS DE SU USO, CUANDO CORRESPONDA****11. NOMBRE Y DIRECCIÓN DEL TITULAR DE LA AUTORIZACIÓN DE COMERCIALIZACIÓN**

Viartis Limited
Damastown Industrial Park,
Mulhuddart, Dublín 15
DUBLÍN
Irlanda

12. NÚMERO(S) DE AUTORIZACIÓN DE COMERCIALIZACIÓN

EU/1/21/1588/001 Blíster (PVC/PVDC/aluminio) 10 comprimidos
EU/1/21/1588/002 Blíster (PVC/PVDC/aluminio) 28 comprimidos
EU/1/21/1588/003 Blíster (PVC/PVDC/aluminio) 56 comprimidos
EU/1/21/1588/004 Blíster (PVC/PVDC/aluminio) 60 comprimidos
EU/1/21/1588/005 Blíster (PVC/PVDC/aluminio) 100 comprimidos
EU/1/21/1588/006 Blíster (PVC/PVDC/aluminio) 196 comprimidos

EU/1/21/1588/007 Blíster (PVC/PVDC/aluminio) 28 x 1 comprimidos (unidosis)
EU/1/21/1588/008 Blíster (PVC/PVDC/aluminio) 30 x 1 comprimidos (unidosis)
EU/1/21/1588/009 Blíster (PVC/PVDC/aluminio) 56 x 1 comprimidos (unidosis)
EU/1/21/1588/010 Blíster (PVC/PVDC/aluminio) 60 x 1 comprimidos (unidosis)
EU/1/21/1588/011 Blíster (PVC/PVDC/aluminio) 90 x 1 comprimidos (unidosis)

13. NÚMERO DE LOTE

Lote

14. CONDICIONES GENERALES DE DISPENSACIÓN**15. INSTRUCCIONES DE USO****16. INFORMACIÓN EN BRAILLE**

Rivaroxabán Viatris 2,5 mg

17. IDENTIFICADOR ÚNICO - CÓDIGO DE BARRAS 2D
--

Incluido el código de barras 2D que lleva el identificador único.

18. IDENTIFICADOR ÚNICO - INFORMACIÓN EN CARACTERES VISUALES

PC
SN
NN

INFORMACIÓN MÍNIMA A INCLUIR EN BLÍSTERES O TIRAS
--

BLÍSTER

1. NOMBRE DEL MEDICAMENTO

Rivaroxabán Viatris 2,5 mg comprimidos
rivaroxabán

2. NOMBRE DEL TITULAR DE LA AUTORIZACIÓN DE COMERCIALIZACIÓN

Viatris Limited

3. FECHA DE CADUCIDAD

EXP

4. NÚMERO DE LOTE

Lot

5. OTROS

INFORMACIÓN MÍNIMA A INCLUIR EN BLÍSTERES O TIRAS
--

BLÍSTER UNIDOSIS

1. NOMBRE DEL MEDICAMENTO

Rivaroxabán Viatris 2,5 mg comprimidos
rivaroxabán

2. NOMBRE DEL TITULAR DE LA AUTORIZACIÓN DE COMERCIALIZACIÓN

Viatris Limited

3. FECHA DE CADUCIDAD

EXP

4. NÚMERO DE LOTE

Lot

5. OTROS

INFORMACIÓN QUE DEBE FIGURAR EN EL EMBALAJE EXTERIOR Y EL ACONDICIONAMIENTO PRIMARIO

CAJA Y ETIQUETA PARA EL FRASCO

1. NOMBRE DEL MEDICAMENTO

Rivaroxabán Viatris 2,5 mg comprimidos recubiertos con película
rivaroxabán

2. PRINCIPIO(S) ACTIVO(S)

Cada comprimido recubierto con película contiene 2,5 mg de rivaroxabán.

3. LISTA DE EXCIPIENTES

Contiene lactosa. Para mayor información consultar el prospecto.

4. FORMA FARMACÉUTICA Y CONTENIDO DEL ENVASE

Comprimido recubierto con película

98 comprimidos recubiertos con película
100 comprimidos recubiertos con película
196 comprimidos recubiertos con película
250 comprimidos recubiertos con película

5. FORMA Y VÍA(S) DE ADMINISTRACIÓN

Leer el prospecto antes de utilizar este medicamento.
Vía oral.

6. ADVERTENCIA ESPECIAL DE QUE EL MEDICAMENTO DEBE MANTENERSE FUERA DE LA VISTA Y DEL ALCANCE DE LOS NIÑOS

Mantener fuera de la vista y del alcance de los niños.

7. OTRA(S) ADVERTENCIA(S) ESPECIAL(ES), SI ES NECESARIO

8. FECHA DE CADUCIDAD

CAD

9. CONDICIONES ESPECIALES DE CONSERVACIÓN**10. PRECAUCIONES ESPECIALES DE ELIMINACIÓN DEL MEDICAMENTO NO UTILIZADO Y DE LOS MATERIALES DERIVADOS DE SU USO, CUANDO CORRESPONDA****11. NOMBRE Y DIRECCIÓN DEL TITULAR DE LA AUTORIZACIÓN DE COMERCIALIZACIÓN**

Viartis Limited
Damastown Industrial Park,
Mulhuddart, Dublín 15
DUBLÍN
Irlanda

12. NÚMERO(S) DE AUTORIZACIÓN DE COMERCIALIZACIÓN

EU/1/21/1588/012 Frasco (HDPE) 98 comprimidos
EU/1/21/1588/013 Frasco (HDPE) 100 comprimidos
EU/1/21/1588/014 Frasco (HDPE) 196 comprimidos
EU/1/21/1588/061 Frasco (HDPE) 250 comprimidos

13. NÚMERO DE LOTE

Lote

14. CONDICIONES GENERALES DE DISPENSACIÓN**15. INSTRUCCIONES DE USO****16. INFORMACION EN BRAILLE**

Rivaroxabán Viartis 2,5 mg

17. IDENTIFICADOR ÚNICO - CÓDIGO DE BARRAS 2D

Incluido el código de barras 2D que lleva el identificador único.

18. IDENTIFICADOR ÚNICO - INFORMACIÓN EN CARACTERES VISUALES

PC
SN
NN

INFORMACIÓN QUE DEBE FIGURAR EN EL EMBALAJE EXTERIOR

CAJA PARA EL BLÍSTER

1. NOMBRE DEL MEDICAMENTO

Rivaroxabán Viatris 10 mg comprimidos recubiertos con película
rivaroxabán

2. PRINCIPIO(S) ACTIVO(S)

Cada comprimido recubierto con película contiene 10 mg de rivaroxabán.

3. LISTA DE EXCIPIENTES

Contiene lactosa. Para mayor información consultar el prospecto.

4. FORMA FARMACÉUTICA Y CONTENIDO DEL ENVASE

Comprimido recubierto con película

5 comprimidos recubiertos con película
10 comprimidos recubiertos con película
30 comprimidos recubiertos con película
100 comprimidos recubiertos con película
10 x 1 comprimidos recubiertos con película
28 x 1 comprimidos recubiertos con película
30 x 1 comprimidos recubiertos con película
50 x 1 comprimidos recubiertos con película
98 x 1 comprimidos recubiertos con película
100 x 1 comprimidos recubiertos con película

5. FORMA Y VÍA(S) DE ADMINISTRACIÓN

Leer el prospecto antes de utilizar este medicamento.
Vía oral.

6. ADVERTENCIA ESPECIAL DE QUE EL MEDICAMENTO DEBE MANTENERSE FUERA DE LA VISTA Y DEL ALCANCE DE LOS NIÑOS

Mantener fuera de la vista y del alcance de los niños.

7. OTRA(S) ADVERTENCIA(S) ESPECIAL(ES), SI ES NECESARIO

8. FECHA DE CADUCIDAD

9. CONDICIONES ESPECIALES DE CONSERVACIÓN**10. PRECAUCIONES ESPECIALES DE ELIMINACIÓN DEL MEDICAMENTO NO UTILIZADO Y DE LOS MATERIALES DERIVADOS DE SU USO, CUANDO CORRESPONDA****11. NOMBRE Y DIRECCIÓN DEL TITULAR DE LA AUTORIZACIÓN DE COMERCIALIZACIÓN**

Viartis Limited
 Damastown Industrial Park,
 Mulhuddart,
 Dublín 15
 DUBLÍN
 Irlanda

12. NÚMERO(S) DE AUTORIZACIÓN DE COMERCIALIZACIÓN

EU/1/21/1588/015 Blíster (PVC/PVDC/aluminio) 10 comprimidos
 EU/1/21/1588/016 Blíster (PVC/PVDC/aluminio) 30 comprimidos
 EU/1/21/1588/017 Blíster (PVC/PVDC/aluminio) 100 comprimidos
 EU/1/21/1588/065 Blíster (PVC/PVDC/aluminio) 5 comprimidos

EU/1/21/1588/018 Blíster (PVC/PVDC/aluminio) 10 x 1 comprimidos (unidosis)
 EU/1/21/1588/019 Blíster (PVC/PVDC/aluminio) 28 x 1 comprimidos (unidosis)
 EU/1/21/1588/020 Blíster (PVC/PVDC/aluminio) 30 x 1 comprimidos (unidosis)
 EU/1/21/1588/021 Blíster (PVC/PVDC/aluminio) 50 x 1 comprimidos (unidosis)
 EU/1/21/1588/022 Blíster (PVC/PVDC/aluminio) 98 x 1 comprimidos (unidosis)
 EU/1/21/1588/023 Blíster (PVC/PVDC/aluminio) 100 x 1 comprimidos (unidosis)

13. NÚMERO DE LOTE

Lote

14. CONDICIONES GENERALES DE DISPENSACIÓN**15. INSTRUCCIONES DE USO****16. INFORMACIÓN EN BRAILLE**

Rivaroxabán Viartis 10 mg

17. IDENTIFICADOR ÚNICO - CÓDIGO DE BARRAS 2D
--

Incluido el código de barras 2D que lleva el identificador único.

18. IDENTIFICADOR ÚNICO - INFORMACIÓN EN CARACTERES VISUALES

PC
SN
NN

INFORMACIÓN MÍNIMA A INCLUIR EN BLÍSTERES O TIRAS
--

BLÍSTER

1. NOMBRE DEL MEDICAMENTO

Rivaroxabán Viatris 10 mg comprimidos
rivaroxabán

2. NOMBRE DEL TITULAR DE LA AUTORIZACIÓN DE COMERCIALIZACIÓN

Viatris Limited

3. FECHA DE CADUCIDAD

EXP

4. NÚMERO DE LOTE

Lot

5. OTROS

INFORMACIÓN MÍNIMA A INCLUIR EN BLÍSTERES O TIRAS
--

BLÍSTER UNIDOSIS

1. NOMBRE DEL MEDICAMENTO

Rivaroxabán Viatris 10 mg comprimidos
rivaroxabán

2. NOMBRE DEL TITULAR DE LA AUTORIZACIÓN DE COMERCIALIZACIÓN

Viatris Limited

3. FECHA DE CADUCIDAD

EXP

4. NÚMERO DE LOTE

Lot

5. OTROS

INFORMACIÓN QUE DEBE FIGURAR EN EL EMBALAJE EXTERIOR Y EL ACONDICIONAMIENTO PRIMARIO

CAJA Y ETIQUETA PARA EL FRASCO

1. NOMBRE DEL MEDICAMENTO

Rivaroxabán Viatris 10 mg comprimidos recubiertos con película
rivaroxabán

2. PRINCIPIO(S) ACTIVO(S)

Cada comprimido recubierto con película contiene 10 mg de rivaroxabán.

3. LISTA DE EXCIPIENTES

Contiene lactosa. Para mayor información consultar el prospecto.

4. FORMA FARMACÉUTICA Y CONTENIDO DEL ENVASE

Comprimido recubierto con película

98 comprimidos recubiertos con película
100 comprimidos recubiertos con película
250 comprimidos recubiertos con película

5. FORMA Y VÍA(S) DE ADMINISTRACIÓN

Leer el prospecto antes de utilizar este medicamento.
Vía oral.

6. ADVERTENCIA ESPECIAL DE QUE EL MEDICAMENTO DEBE MANTENERSE FUERA DE LA VISTA Y DEL ALCANCE DE LOS NIÑOS

Mantener fuera de la vista y del alcance de los niños.

7. OTRA(S) ADVERTENCIA(S) ESPECIAL(ES), SI ES NECESARIO

8. FECHA DE CADUCIDAD

CAD

9. CONDICIONES ESPECIALES DE CONSERVACIÓN

10. PRECAUCIONES ESPECIALES DE ELIMINACIÓN DEL MEDICAMENTO NO UTILIZADO Y DE LOS MATERIALES DERIVADOS DE SU USO, CUANDO CORRESPONDA

11. NOMBRE Y DIRECCIÓN DEL TITULAR DE LA AUTORIZACIÓN DE COMERCIALIZACIÓN

Viartis Limited
Damastown Industrial Park,
Mulhuddart,
Dublín 15
DUBLÍN
Irlanda

12. NÚMERO(S) DE AUTORIZACIÓN DE COMERCIALIZACIÓN

EU/1/21/1588/024 Frasco (HDPE) 98 comprimidos
EU/1/21/1588/025 Frasco (HDPE) 100 comprimidos
EU/1/21/1588/062 Frasco (HDPE) 250 comprimidos

13. NÚMERO DE LOTE

Lote

14. CONDICIONES GENERALES DE DISPENSACIÓN

15. INSTRUCCIONES DE USO

16. INFORMACION EN BRAILLE

Rivaroxabán Viartis 10 mg

17. IDENTIFICADOR ÚNICO - CÓDIGO DE BARRAS 2D

Incluido el código de barras 2D que lleva el identificador único.

18. IDENTIFICADOR ÚNICO - INFORMACIÓN EN CARACTERES VISUALES

PC
SN
NN

INFORMACIÓN QUE DEBE FIGURAR EN EL EMBALAJE EXTERIOR

CAJA PARA EL BLÍSTER

1. NOMBRE DEL MEDICAMENTO

Rivaroxabán Viatris 15 mg comprimidos recubiertos con película
rivaroxabán

2. PRINCIPIO(S) ACTIVO(S)

Cada comprimido recubierto con película contiene 15 mg de rivaroxabán.

3. LISTA DE EXCIPIENTES

Contiene lactosa. Para mayor información consultar el prospecto.

4. FORMA FARMACÉUTICA Y CONTENIDO DEL ENVASE

Comprimido recubierto con película

14 comprimidos recubiertos con película
28 comprimidos recubiertos con película
30 comprimidos recubiertos con película
42 comprimidos recubiertos con película
98 comprimidos recubiertos con película
100 comprimidos recubiertos con película
14 x 1 comprimidos recubiertos con película
28 x 1 comprimidos recubiertos con película
30 x 1 comprimidos recubiertos con película
42 x 1 comprimidos recubiertos con película
50 x 1 comprimidos recubiertos con película
98 x 1 comprimidos recubiertos con película
100 x 1 comprimidos recubiertos con película

5. FORMA Y VÍA(S) DE ADMINISTRACIÓN

Leer el prospecto antes de utilizar este medicamento.
Vía oral.

6. ADVERTENCIA ESPECIAL DE QUE EL MEDICAMENTO DEBE MANTENERSE FUERA DE LA VISTA Y DEL ALCANCE DE LOS NIÑOS

Mantener fuera de la vista y del alcance de los niños.

7. OTRA(S) ADVERTENCIA(S) ESPECIAL(ES), SI ES NECESARIO

8. FECHA DE CADUCIDAD

CAD

9. CONDICIONES ESPECIALES DE CONSERVACIÓN**10. PRECAUCIONES ESPECIALES DE ELIMINACIÓN DEL MEDICAMENTO NO UTILIZADO Y DE LOS MATERIALES DERIVADOS DE SU USO, CUANDO CORRESPONDA****11. NOMBRE Y DIRECCIÓN DEL TITULAR DE LA AUTORIZACIÓN DE COMERCIALIZACIÓN**

Viartis Limited
Damastown Industrial Park,
Mulhuddart,
Dublín 15
DUBLÍN
Irlanda

12. NÚMERO(S) DE AUTORIZACIÓN DE COMERCIALIZACIÓN

EU/1/21/1588/026 Blíster (PVC/PVDC/aluminio) 14 comprimidos
EU/1/21/1588/027 Blíster (PVC/PVDC/aluminio) 28 comprimidos
EU/1/21/1588/028 Blíster (PVC/PVDC/aluminio) 30 comprimidos
EU/1/21/1588/029 Blíster (PVC/PVDC/aluminio) 42 comprimidos
EU/1/21/1588/030 Blíster (PVC/PVDC/aluminio) 98 comprimidos
EU/1/21/1588/031 Blíster (PVC/PVDC/aluminio) 100 comprimidos

EU/1/21/1588/032 Blíster (PVC/PVDC/aluminio) 14 x 1 comprimidos (unidosis)
EU/1/21/1588/033 Blíster (PVC/PVDC/aluminio) 28 x 1 comprimidos (unidosis)
EU/1/21/1588/034 Blíster (PVC/PVDC/aluminio) 30 x 1 comprimidos (unidosis)
EU/1/21/1588/035 Blíster (PVC/PVDC/aluminio) 42 x 1 comprimidos (unidosis)
EU/1/21/1588/036 Blíster (PVC/PVDC/aluminio) 50 x 1 comprimidos (unidosis)
EU/1/21/1588/037 Blíster (PVC/PVDC/aluminio) 98 x 1 comprimidos (unidosis)
EU/1/21/1588/038 Blíster (PVC/PVDC/aluminio) 100 x 1 comprimidos (unidosis)

13. NÚMERO DE LOTE

Lote

14. CONDICIONES GENERALES DE DISPENSACIÓN**15. INSTRUCCIONES DE USO**

16. INFORMACION EN BRAILLE

Rivaroxabán Viatris 15 mg

17. IDENTIFICADOR ÚNICO - CÓDIGO DE BARRAS 2D
--

Incluido el código de barras 2D que lleva el identificador único.

18. IDENTIFICADOR ÚNICO - INFORMACIÓN EN CARACTERES VISUALES

PC
SN
NN

INFORMACIÓN MÍNIMA A INCLUIR EN BLÍSTERES O TIRAS
--

BLÍSTER

1. NOMBRE DEL MEDICAMENTO

Rivaroxabán Viatris 15 mg comprimidos
rivaroxabán

2. NOMBRE DEL TITULAR DE LA AUTORIZACIÓN DE COMERCIALIZACIÓN

Viatris Limited

3. FECHA DE CADUCIDAD

EXP

4. NÚMERO DE LOTE

Lot

5. OTROS

INFORMACIÓN MÍNIMA A INCLUIR EN BLÍSTERES O TIRAS
--

BLÍSTER UNIDOSIS

1. NOMBRE DEL MEDICAMENTO

Rivaroxabán Viatris 15 mg comprimidos
rivaroxabán

2. NOMBRE DEL TITULAR DE LA AUTORIZACIÓN DE COMERCIALIZACIÓN

Viatris Limited

3. FECHA DE CADUCIDAD

EXP

4. NÚMERO DE LOTE

Lot

5. OTROS

INFORMACIÓN QUE DEBE FIGURAR EN EL EMBALAJE EXTERIOR Y EL ACONDICIONAMIENTO PRIMARIO

CAJA Y ETIQUETA PARA EL FRASCO

1. NOMBRE DEL MEDICAMENTO

Rivaroxabán Viatris 15 mg comprimidos recubiertos con película
rivaroxabán

2. PRINCIPIO(S) ACTIVO(S)

Cada comprimido recubierto con película contiene 15 mg de rivaroxabán.

3. LISTA DE EXCIPIENTES

Contiene lactosa. Para mayor información consultar el prospecto.

4. FORMA FARMACÉUTICA Y CONTENIDO DEL ENVASE

Comprimido recubierto con película

30 comprimidos recubiertos con película

98 comprimidos recubiertos con película

100 comprimidos recubiertos con película

250 comprimidos recubiertos con película

5. FORMA Y VÍA(S) DE ADMINISTRACIÓN

Leer el prospecto antes de utilizar este medicamento.
Vía oral.

6. ADVERTENCIA ESPECIAL DE QUE EL MEDICAMENTO DEBE MANTENERSE FUERA DE LA VISTA Y DEL ALCANCE DE LOS NIÑOS

Mantener fuera de la vista y del alcance de los niños.

7. OTRA(S) ADVERTENCIA(S) ESPECIAL(ES), SI ES NECESARIO

8. FECHA DE CADUCIDAD

CAD

9. CONDICIONES ESPECIALES DE CONSERVACIÓN

10. PRECAUCIONES ESPECIALES DE ELIMINACIÓN DEL MEDICAMENTO NO UTILIZADO Y DE LOS MATERIALES DERIVADOS DE SU USO, CUANDO CORRESPONDA

11. NOMBRE Y DIRECCIÓN DEL TITULAR DE LA AUTORIZACIÓN DE COMERCIALIZACIÓN

Viartis Limited
Damastown Industrial Park,
Mulhuddart,
Dublín 15
DUBLÍN
Irlanda

12. NÚMERO(S) DE AUTORIZACIÓN DE COMERCIALIZACIÓN

EU/1/21/1588/039 Frasco (HDPE) 98 comprimidos
EU/1/21/1588/040 Frasco (HDPE) 100 comprimidos
EU/1/21/1588/059 Frasco (HDPE) 30 comprimidos
EU/1/21/1588/063 Frasco (HDPE) 250 comprimidos

13. NÚMERO DE LOTE

Lote

14. CONDICIONES GENERALES DE DISPENSACIÓN

15. INSTRUCCIONES DE USO

16. INFORMACION EN BRAILLE

Rivaroxabán Viartis 15 mg

17. IDENTIFICADOR ÚNICO - CÓDIGO DE BARRAS 2D

Incluido el código de barras 2D que lleva el identificador único.

18. IDENTIFICADOR ÚNICO - INFORMACIÓN EN CARACTERES VISUALES

PC
SN
NN

INFORMACIÓN QUE DEBE FIGURAR EN EL EMBALAJE EXTERIOR

CAJA PARA EL BLÍSTER

1. NOMBRE DEL MEDICAMENTO

Rivaroxabán Viatris 20 mg comprimidos recubiertos con película
rivaroxabán

2. PRINCIPIO(S) ACTIVO(S)

Cada comprimido recubierto con película contiene 20 mg de rivaroxabán.

3. LISTA DE EXCIPIENTES

Contiene lactosa. Para mayor información consultar el prospecto.

4. FORMA FARMACÉUTICA Y CONTENIDO DEL ENVASE

Comprimido recubierto con película

14 comprimidos recubiertos con película
28 comprimidos recubiertos con película
30 comprimidos recubiertos con película
98 comprimidos recubiertos con película
100 comprimidos recubiertos con película
14 x 1 comprimidos recubiertos con película
28 x 1 comprimidos recubiertos con película
30 x 1 comprimidos recubiertos con película
50 x 1 comprimidos recubiertos con película
90 x 1 comprimidos recubiertos con película
98 x 1 comprimidos recubiertos con película
100 x 1 comprimidos recubiertos con película

5. FORMA Y VÍA(S) DE ADMINISTRACIÓN

Leer el prospecto antes de utilizar este medicamento.
Vía oral.

6. ADVERTENCIA ESPECIAL DE QUE EL MEDICAMENTO DEBE MANTENERSE FUERA DE LA VISTA Y DEL ALCANCE DE LOS NIÑOS

Mantener fuera de la vista y del alcance de los niños.

7. OTRA(S) ADVERTENCIA(S) ESPECIAL(ES), SI ES NECESARIO

8. FECHA DE CADUCIDAD

CAD

9. CONDICIONES ESPECIALES DE CONSERVACIÓN**10. PRECAUCIONES ESPECIALES DE ELIMINACIÓN DEL MEDICAMENTO NO UTILIZADO Y DE LOS MATERIALES DERIVADOS DE SU USO, CUANDO CORRESPONDA****11. NOMBRE Y DIRECCIÓN DEL TITULAR DE LA AUTORIZACIÓN DE COMERCIALIZACIÓN**

Viartis Limited
Damastown Industrial Park,
Mulhuddart,
Dublín 15
DUBLÍN
Irlanda

12. NÚMERO(S) DE AUTORIZACIÓN DE COMERCIALIZACIÓN

EU/1/21/1588/041 Blíster (PVC/PVDC/aluminio) 14 comprimidos
EU/1/21/1588/042 Blíster (PVC/PVDC/aluminio) 28 comprimidos
EU/1/21/1588/043 Blíster (PVC/PVDC/aluminio) 30 comprimidos
EU/1/21/1588/044 Blíster (PVC/PVDC/aluminio) 98 comprimidos
EU/1/21/1588/045 Blíster (PVC/PVDC/aluminio) 100 comprimidos

EU/1/21/1588/046 Blíster (PVC/PVDC/aluminio) 14 x 1 comprimidos (unidosis)
EU/1/21/1588/047 Blíster (PVC/PVDC/aluminio) 28 x 1 comprimidos (unidosis)
EU/1/21/1588/048 Blíster (PVC/PVDC/aluminio) 30 x 1 comprimidos (unidosis)
EU/1/21/1588/049 Blíster (PVC/PVDC/aluminio) 50 x 1 comprimidos (unidosis)
EU/1/21/1588/050 Blíster (PVC/PVDC/aluminio) 90 x 1 comprimidos (unidosis)
EU/1/21/1588/051 Blíster (PVC/PVDC/aluminio) 98 x 1 comprimidos (unidosis)
EU/1/21/1588/052 Blíster (PVC/PVDC/aluminio) 100 x 1 comprimidos (unidosis)

EU/1/21/1588/056 Blíster calendario (PVC/PVDC/aluminio) 14 comprimidos
EU/1/21/1588/057 Blíster calendario (PVC/PVDC/aluminio) 28 comprimidos
EU/1/21/1588/058 Blíster calendario (PVC/PVDC/aluminio) 98 comprimidos

13. NÚMERO DE LOTE

Lote

14. CONDICIONES GENERALES DE DISPENSACIÓN

15. INSTRUCCIONES DE USO

16. INFORMACION EN BRAILLE

Rivaroxabán Viatris 20 mg

17. IDENTIFICADOR ÚNICO - CÓDIGO DE BARRAS 2D
--

Incluido el código de barras 2D que lleva el identificador único.

18. IDENTIFICADOR ÚNICO - INFORMACIÓN EN CARACTERES VISUALES

PC
SN
NN

INFORMACIÓN MÍNIMA A INCLUIR EN BLÍSTERES O TIRAS
--

BLÍSTER

1. NOMBRE DEL MEDICAMENTO

Rivaroxabán Viatris 20 mg comprimidos
rivaroxabán

2. NOMBRE DEL TITULAR DE LA AUTORIZACIÓN DE COMERCIALIZACIÓN

Viatris Limited

3. FECHA DE CADUCIDAD

EXP

4. NÚMERO DE LOTE DEL FABRICANTE

Lot

5. OTROS

INFORMACIÓN MÍNIMA A INCLUIR EN BLÍSTERES O TIRAS
--

BLÍSTER UNIDOSIS

1. NOMBRE DEL MEDICAMENTO

Rivaroxabán Viatris 20 mg comprimidos
rivaroxabán

2. NOMBRE DEL TITULAR DE LA AUTORIZACIÓN DE COMERCIALIZACIÓN

Viatris Limited

3. FECHA DE CADUCIDAD

EXP

4. NÚMERO DE LOTE DEL FABRICANTE

Lot

5. OTROS

INFORMACIÓN MÍNIMA A INCLUIR EN BLÍSTERES O TIRAS**BLÍSTER DE 14 COMPRIMIDOS DE 20 MG****1. NOMBRE DEL MEDICAMENTO**

Rivaroxabán Viatris 20 mg comprimidos
rivaroxabán

2. NOMBRE DEL TITULAR DE LA AUTORIZACIÓN DE COMERCIALIZACIÓN

Viatris Limited

3. FECHA DE CADUCIDAD

EXP

4. NÚMERO DE LOTE DEL FABRICANTE

Lot

5. OTROS

Lun.
Mar.
Mié.
Jue.
Vier.
Sáb.
Dom.

INFORMACIÓN QUE DEBE FIGURAR EN EL EMBALAJE EXTERIOR Y EL ACONDICIONAMIENTO PRIMARIO

CAJA Y ETIQUETA PARA EL FRASCO

1. NOMBRE DEL MEDICAMENTO

Rivaroxabán Viatris 20 mg comprimidos recubiertos con película
rivaroxabán

2. PRINCIPIO(S) ACTIVO(S)

Cada comprimido recubierto con película contiene 20 mg de rivaroxabán.

3. LISTA DE EXCIPIENTES

Contiene lactosa. Para mayor información consultar el prospecto.

4. FORMA FARMACÉUTICA Y CONTENIDO DEL ENVASE

Comprimido recubierto con película

30 comprimidos recubiertos con película

98 comprimidos recubiertos con película

100 comprimidos recubiertos con película

250 comprimidos recubiertos con película

5. FORMA Y VÍA(S) DE ADMINISTRACIÓN

Leer el prospecto antes de utilizar este medicamento.

Vía oral.

6. ADVERTENCIA ESPECIAL DE QUE EL MEDICAMENTO DEBE MANTENERSE FUERA DE LA VISTA Y DEL ALCANCE DE LOS NIÑOS

Mantener fuera de la vista y del alcance de los niños.

7. OTRA(S) ADVERTENCIA(S) ESPECIAL(ES), SI ES NECESARIO

8. FECHA DE CADUCIDAD

CAD

9. CONDICIONES ESPECIALES DE CONSERVACIÓN

10. PRECAUCIONES ESPECIALES DE ELIMINACIÓN DEL MEDICAMENTO NO UTILIZADO Y DE LOS MATERIALES DERIVADOS DE SU USO, CUANDO CORRESPONDA

11. NOMBRE Y DIRECCIÓN DEL TITULAR DE LA AUTORIZACIÓN DE COMERCIALIZACIÓN

Viartis Limited
Damastown Industrial Park,
Mulhuddart,
Dublín 15
DUBLÍN
Irlanda

12. NÚMERO(S) DE AUTORIZACIÓN DE COMERCIALIZACIÓN

EU/1/21/1588/053 Frasco (HDPE) 98 comprimidos
EU/1/21/1588/054 Frasco (HDPE) 100 comprimidos
EU/1/21/1588/060 Frasco (HDPE) 30 comprimidos
EU/1/21/1588/064 Bottle (HDPE) 250 comprimidos

13. NÚMERO DE LOTE

Lote

14. CONDICIONES GENERALES DE DISPENSACIÓN

15. INSTRUCCIONES DE USO

16. INFORMACION EN BRAILLE

Rivaroxabán Viartis 20 mg

17. IDENTIFICADOR ÚNICO - CÓDIGO DE BARRAS 2D

Incluido el código de barras 2D que lleva el identificador único.

18. IDENTIFICADOR ÚNICO - INFORMACIÓN EN CARACTERES VISUALES

PC
SN
NN

INFORMACIÓN QUE DEBE FIGURAR EN EL EMBALAJE EXTERIOR

**EMBALAJE EXTERIOR DEL ENVASE PARA EL INICIO DEL TRATAMIENTO
(42 COMPRIMIDOS RECUBIERTOS CON PELÍCULA DE 15 mg Y 7 COMPRIMIDOS
RECUBIERTOS CON PELÍCULA DE 20 mg) (INCLUIDO BLUE BOX)**

1. NOMBRE DEL MEDICAMENTO

Rivaroxabán Viatris 15 mg

Rivaroxabán Viatris 20 mg

comprimidos recubiertos con película
rivaroxabán

2. PRINCIPIO(S) ACTIVO(S)

Cada comprimido recubierto con película de color rosa a rojo anaranjado para las semanas 1, 2 y 3 contiene 15 mg de rivaroxabán.

Cada comprimido recubierto con película de color marrón rojizo para la semana 4 contiene 20 mg de rivaroxabán.

3. LISTA DE EXCIPIENTES

Contiene lactosa. Para mayor información consultar el prospecto.

4. FORMA FARMACÉUTICA Y CONTENIDO DEL ENVASE

Comprimido recubierto con película

49 comprimidos recubiertos con película

42 comprimidos con 15 mg

7 comprimidos con 20 mg

5. FORMA Y VÍA(S) DE ADMINISTRACIÓN

Leer el prospecto antes de utilizar este medicamento.

Vía oral.

Envase para el inicio del tratamiento

Este envase para el inicio del tratamiento es solo para las 4 primeras semanas de tratamiento.

Día 1 a 21 (semanas 1, 2 y 3): 1 comprimido de 15 mg dos veces al día (un comprimido de 15 mg por la mañana y otro por la noche) con alimentos.

Día 22 en adelante (semana 4): 1 comprimido de 20 mg una vez al día (tomado cada día a la misma hora) con alimentos.

6. ADVERTENCIA ESPECIAL DE QUE EL MEDICAMENTO DEBE MANTENERSE FUERA DE LA VISTA Y DEL ALCANCE DE LOS NIÑOS

Mantener fuera de la vista y del alcance de los niños.

7. OTRA(S) ADVERTENCIA(S) ESPECIAL(ES), SI ES NECESARIO

8. FECHA DE CADUCIDAD

CAD

9. CONDICIONES ESPECIALES DE CONSERVACIÓN

10. PRECAUCIONES ESPECIALES DE ELIMINACIÓN DEL MEDICAMENTO NO UTILIZADO Y DE LOS MATERIALES DERIVADOS DE SU USO, CUANDO CORRESPONDA

11. NOMBRE Y DIRECCIÓN DEL TITULAR DE LA AUTORIZACIÓN DE COMERCIALIZACIÓN

Viartis Limited
Damastown Industrial Park,
Mulhuddart,
Dublín 15
DUBLÍN
Irlanda

12. NÚMERO(S) DE AUTORIZACIÓN DE COMERCIALIZACIÓN

EU/1/21/1588/055 Blister (PVC/PVDC/aluminio) Envase de inicio: 49 comprimidos (42 x 15 mg + 7 x 20 mg)

13. NÚMERO DE LOTE

Lote

14. CONDICIONES GENERALES DE DISPENSACIÓN

15. INSTRUCCIONES DE USO

16. INFORMACION EN BRAILLE

Rivaroxabán Viatris 15 mg
Rivaroxabán Viatris 20 mg

17. IDENTIFICADOR ÚNICO - CÓDIGO DE BARRAS 2D
--

Incluido el código de barras 2D que lleva el identificador único.

18. IDENTIFICADOR ÚNICO - INFORMACIÓN EN CARACTERES VISUALES

PC
SN
NN

INFORMACIÓN QUE DEBE FIGURAR EN EL EMBALAJE EXTERIOR**CAJA PARA COMPRIMIDOS DE 15 mg (SIN BLUE BOX)****1. NOMBRE DEL MEDICAMENTO**

Rivaroxabán Viatris 15 mg comprimidos recubiertos con película
rivaroxabán

2. PRINCIPIO(S) ACTIVO(S)

Cada comprimido recubierto con película de color rosa a rojo anaranjado para las semanas 1, 2 y 3 contiene 15 mg de rivaroxabán.

3. LISTA DE EXCIPIENTES

Contiene lactosa. Para mayor información consultar el prospecto.

4. FORMA FARMACÉUTICA Y CONTENIDO DEL ENVASE

Comprimido recubierto con película

42 comprimidos recubiertos con película

5. FORMA Y VÍA(S) DE ADMINISTRACIÓN

Leer el prospecto antes de utilizar este medicamento.

Vía oral.

Semana 1, semana 2, semana 3

Este envase para el inicio del tratamiento es solo para las 4 primeras semanas de tratamiento.

Día 1 a 21: 1 comprimido de 15 mg dos veces al día (un comprimido de 15 mg por la mañana y otro por la noche) con alimentos.

Visite a su médico para asegurar un tratamiento continuado.

Tomar con alimentos.

Inicio del tratamiento

Fecha de inicio

SEMANA 1, SEMANA 2, SEMANA 3

6. ADVERTENCIA ESPECIAL DE QUE EL MEDICAMENTO DEBE MANTENERSE FUERA DE LA VISTA Y DEL ALCANCE DE LOS NIÑOS

Mantener fuera de la vista y del alcance de los niños.

7. OTRA(S) ADVERTENCIA(S) ESPECIAL(ES), SI ES NECESARIO

8. FECHA DE CADUCIDAD

CAD

9. CONDICIONES ESPECIALES DE CONSERVACIÓN**10. PRECAUCIONES ESPECIALES DE ELIMINACIÓN DEL MEDICAMENTO NO UTILIZADO Y DE LOS MATERIALES DERIVADOS DE SU USO, CUANDO CORRESPONDA****11. NOMBRE Y DIRECCIÓN DEL TITULAR DE LA AUTORIZACIÓN DE COMERCIALIZACIÓN**

Viartis Limited
Damastown Industrial Park,
Mulhuddart,
Dublín 15
DUBLÍN
Irlanda

12. NÚMERO(S) DE AUTORIZACIÓN DE COMERCIALIZACIÓN

EU/1/21/1588/055 Blíster (PVC/PVDC/aluminio) Envase de inicio: 49 comprimidos (42 x 15 mg + 7 x 20 mg)

13. NÚMERO DE LOTE

Lote

14. CONDICIONES GENERALES DE DISPENSACIÓN**15. INSTRUCCIONES DE USO****16. INFORMACION EN BRAILLE**

Rivaroxabán Viartis 15 mg

17. IDENTIFICADOR ÚNICO - CÓDIGO DE BARRAS 2D**18. IDENTIFICADOR ÚNICO - INFORMACIÓN EN CARACTERES VISUALES**

INFORMACIÓN QUE DEBE FIGURAR EN EL EMBALAJE EXTERIOR**CAJA PARA COMPRIMIDOS DE 20 mg (SIN BLUE BOX)****1. NOMBRE DEL MEDICAMENTO**

Rivaroxabán Viatris 20 mg comprimidos recubiertos con película
rivaroxabán

2. PRINCIPIO(S) ACTIVO(S)

Cada comprimido recubierto con película de color marrón rojizo para la semana 4 contiene 20 mg de rivaroxabán.

3. LISTA DE EXCIPIENTES

Contiene lactosa. Para mayor información consultar el prospecto.

4. FORMA FARMACÉUTICA Y CONTENIDO DEL ENVASE

Comprimido recubierto con película

7 comprimidos recubiertos con película

5. FORMA Y VÍA(S) DE ADMINISTRACIÓN

Leer el prospecto antes de utilizar este medicamento.
Vía oral.

Semana 4

Este envase para el inicio del tratamiento es solo para las 4 primeras semanas de tratamiento.

Día 22 en adelante: 1 comprimido de 20 mg una vez al día (tomado cada día a la misma hora) con alimentos.

Visite a su médico para asegurar un tratamiento continuado.
Tomar con alimentos.

Cambio de dosis

Fecha del cambio de dosis

SEMANA 4

6. ADVERTENCIA ESPECIAL DE QUE EL MEDICAMENTO DEBE MANTENERSE FUERA DE LA VISTA Y DEL ALCANCE DE LOS NIÑOS

Mantener fuera de la vista y del alcance de los niños.

7. OTRA(S) ADVERTENCIA(S) ESPECIAL(ES), SI ES NECESARIO

8. FECHA DE CADUCIDAD

CAD

9. CONDICIONES ESPECIALES DE CONSERVACIÓN**10. PRECAUCIONES ESPECIALES DE ELIMINACIÓN DEL MEDICAMENTO NO UTILIZADO Y DE LOS MATERIALES DERIVADOS DE SU USO, CUANDO CORRESPONDA****11. NOMBRE Y DIRECCIÓN DEL TITULAR DE LA AUTORIZACIÓN DE COMERCIALIZACIÓN**

Viartis Limited
Damastown Industrial Park,
Mulhuddart,
Dublín 15
DUBLÍN
Irlanda

12. NÚMERO(S) DE AUTORIZACIÓN DE COMERCIALIZACIÓN

EU/1/21/1588/055 Blister (PVC/PVDC/aluminio) Envase de inicio: 49 comprimidos (42 x 15 mg + 7 x 20 mg)

13. NÚMERO DE LOTE

Lote

14. CONDICIONES GENERALES DE DISPENSACIÓN**15. INSTRUCCIONES DE USO****16. INFORMACION EN BRAILLE**

Rivaroxabán Viartis 20 mg

17. IDENTIFICADOR ÚNICO - CÓDIGO DE BARRAS 2D

18. IDENTIFICADOR ÚNICO - INFORMACIÓN EN CARACTERES VISUALES

INFORMACIÓN MÍNIMA A INCLUIR EN BLÍSTERES O TIRAS**BLÍSTER DEL ENVASE PARA EL INICIO DEL TRATAMIENTO (42 COMPRIMIDOS RECUBIERTOS CON PELÍCULA DE 15 mg)****1. NOMBRE DEL MEDICAMENTO**

Rivaroxabán Viatris 15 mg comprimidos
rivaroxabán

2. NOMBRE DEL TITULAR DE LA AUTORIZACIÓN DE COMERCIALIZACIÓN

Viatris Limited

3. FECHA DE CADUCIDAD

EXP

4. NÚMERO DE LOTE DEL FABRICANTE

Lot

5. OTROS

Lun.
Mar.
Mié.
Jue.
Vier.
Sáb.
Dom.

Símbolo del sol
Símbolo de la luna

INFORMACIÓN MÍNIMA A INCLUIR EN BLÍSTERES O TIRAS
--

BLÍSTER DEL ENVASE PARA EL INICIO DEL TRATAMIENTO (7 COMPRIMIDOS RECUBIERTOS CON PELÍCULA DE 20 mg)
--

1. NOMBRE DEL MEDICAMENTO

Rivaroxabán Viatris 20 mg comprimidos
rivaroxabán

2. NOMBRE DEL TITULAR DE LA AUTORIZACIÓN DE COMERCIALIZACIÓN

Viatris Limited

3. FECHA DE CADUCIDAD

EXP

4. NÚMERO DE LOTE DEL FABRICANTE

Lot

5. OTROS

día 22, día 23, día 24, día 25, día 26, día 27, día 28

TARJETA DE INFORMACIÓN PARA EL PACIENTE

Tirar de aquí

Tarjeta de información para el paciente
Viatris Limited

- ☐ Rivaroxabán Viatris 2,5 mg (casilla para marcar la dosis prescrita)
- ☐ Rivaroxabán Viatris 10 mg (casilla para marcar la dosis prescrita)
- ☐ Rivaroxabán Viatris 15 mg (casilla para marcar la dosis prescrita)
- ☐ Rivaroxabán Viatris 20 mg (casilla para marcar la dosis prescrita)

♦ **Lleve siempre consigo esta tarjeta**

♦ **Muestre esta tarjeta a todos los médicos o dentistas antes de recibir otro tratamiento**

Estoy recibiendo tratamiento anticoagulante con Rivaroxabán Viatris (rivaroxabán)

Nombre:

Dirección:

Fecha de nacimiento:

Peso:

Otros medicamentos/afecciones:

En caso de urgencia, por favor, avisen a:

Nombre del médico:

Número de teléfono del médico:

Sello del médico:

Por favor, notifiquen también a:

Nombre:

Teléfono:

Parentesco:

Información para el profesional sanitario:

♦ No deben utilizarse los valores de INR ya que no son una medida válida de la actividad anticoagulante de Rivaroxabán Viatris.

¿Qué tengo que saber acerca de Rivaroxabán Viatris?

- ♦ Rivaroxabán Viatris hace la sangre más fluida, lo que previene la formación de coágulos de sangre.
- ♦ Debe tomar Rivaroxabán Viatris exactamente como el médico se lo haya indicado. Para asegurar una protección óptima frente a la formación de coágulos, **no deje de tomar nunca una dosis.**
- ♦ No deje de tomar Rivaroxabán Viatris sin consultar antes con su médico ya que esto aumentaría el riesgo de que se formen coágulos de sangre.
- ♦ Informe a su médico de cualquier otro medicamento que esté tomando, ha tomado recientemente o vaya a empezar a tomar, antes de tomar Rivaroxabán Viatris.
- ♦ Diga a su médico que está tomando Rivaroxabán Viatris antes de una intervención quirúrgica o de un procedimiento invasivo

¿Cuándo debo pedir consejo al médico?

Si toma un anticoagulante como Rivaroxabán Viatris es importante que conozca sus posibles efectos adversos. El efecto adverso más frecuente es el sangrado. No empiece a tomar Rivaroxabán Viatris si sabe que tiene riesgo de presentar un sangrado sin hablarlo antes con su médico. Dígale inmediatamente al médico si tiene algún signo o síntoma de sangrado, como, por ejemplo

- ◆ dolor
- ◆ hinchazón o molestias
- ◆ dolor de cabeza, mareos o debilidad
- ◆ moratones anormales, sangrado por la nariz, las encías o cortes que tardan mucho en dejar de sangrar
- ◆ flujo menstrual o sangrado vaginal más abundante de lo normal
- ◆ sangre en orina, que puede ser de color rosado o marrón, deposiciones de color rojo o negro
- ◆ tos con sangre o vómitos de sangre o de un material que tiene aspecto de grumos de café

¿Cómo debo tomar Rivaroxabán Viatris?

- ◆ Para garantizar una protección óptima, Rivaroxabán Viatris
 - 2,5 mg puede tomarse con o sin alimentos.
 - 10 mg puede tomarse con o sin alimentos.
 - 15 mg debe tomarse con alimentos.
 - 20 mg debe tomarse con alimentos.

B. PROSPECTO

Prospecto: información para el usuario

Rivaroxabán Viatris 2,5 mg comprimidos recubiertos con película rivaroxabán

Lea todo el prospecto detenidamente antes de empezar a tomar este medicamento, porque contiene información importante para usted.

- Conserve este prospecto, ya que puede tener que volver a leerlo.
- Si tiene alguna duda, consulte a su médico o farmacéutico.
- Este medicamento se le ha recetado solamente a usted, y no debe dárselo a otras personas aunque tengan los mismos síntomas que usted, ya que puede perjudicarles.
- Si experimenta efectos adversos, consulte a su médico o farmacéutico, incluso si se trata de efectos adversos que no aparecen en este prospecto. Ver sección 4.

IMPORTANTE: El envase de Rivaroxaban Viatris incluye una Tarjeta de Información para el Paciente, que contiene información de seguridad. Lleve siempre consigo esta tarjeta.

Contenido del prospecto

1. Qué es Rivaroxabán Viatris y para qué se utiliza
2. Qué necesita saber antes de empezar a tomar Rivaroxabán Viatris
3. Cómo tomar Rivaroxabán Viatris
4. Posibles efectos adversos
5. Conservación de Rivaroxabán Viatris
6. Contenido del envase e información adicional

1. Qué es Rivaroxabán Viatris y para qué se utiliza

Se le ha prescrito Rivaroxabán Viatris porque

- se le ha diagnosticado un síndrome coronario agudo (grupo de trastornos que incluyen infarto de miocardio y angina inestable, un tipo de dolor grave en el pecho) y en su análisis de sangre se han encontrado unos resultados elevados en ciertas pruebas del corazón. Rivaroxabán Viatris reduce el riesgo de padecer otro infarto de miocardio en adultos, o bien reduce el riesgo de muerte a causa de una enfermedad del corazón o de los vasos sanguíneos. Le prescribirán Rivaroxabán Viatris junto a otro medicamento. Su médico también le indicará que tome:
 - ácido acetilsalicílico, o bien
 - ácido acetilsalicílico más clopidogrel o ticlopidina

o bien

- se le ha diagnosticado un riesgo alto de formación de un coágulo sanguíneo debido a una enfermedad arterial coronaria o a una enfermedad arterial periférica que causa síntomas. Rivaroxabán Viatris reduce el riesgo de formación de coágulos sanguíneos (acontecimientos aterotrombóticos) en los adultos. Le prescribirán Rivaroxabán Viatris junto a otro medicamento. Su médico también le indicará que tome ácido acetilsalicílico.

En algunos casos, si se le administra Rivaroxabán Viatris después de una intervención para abrir una arteria estrecha o cerrada de la pierna con el fin de restablecer el flujo sanguíneo, su médico puede recetarle también clopidogrel para que lo tome además del ácido acetilsalicílico durante un breve periodo de tiempo.

Rivaroxabán Viatris contiene el principio activo rivaroxabán, que pertenece a un grupo de medicamentos llamados medicamentos antitrombóticos. Actúa bloqueando un factor de la coagulación (factor Xa) y por lo tanto, reduciendo la tendencia de la sangre a formar coágulos.

2. Qué necesita saber antes de empezar a tomar Rivaroxabán Viatris

No tome Rivaroxabán Viatris

- si es alérgico a rivaroxabán o a alguno de los demás componentes de este medicamento (incluidos en la sección 6)
- si sangra excesivamente
- si padece una enfermedad o problemas en un órgano del cuerpo que aumente el riesgo de hemorragia grave (por ejemplo, úlcera de estómago, lesión o hemorragia en el cerebro, o una intervención quirúrgica reciente en el cerebro o en los ojos)
- si está tomando medicamentos para prevenir la formación de coágulos sanguíneos (p. ej., warfarina, dabigatran, apixaban o heparina), excepto cuando esté cambiando de tratamiento anticoagulante o mientras se le esté administrando heparina a través de un catéter venoso o arterial, para que este no se obstruya
- si padece un síndrome coronario agudo y previamente ha sufrido una hemorragia o ha tenido un coágulo sanguíneo en el cerebro (ictus)
- si padece una enfermedad de las arterias coronarias o una enfermedad de las arterias periféricas y previamente ha sufrido una hemorragia en el cerebro (ictus) o una obstrucción de las arterias pequeñas que llevan la sangre a los tejidos profundos del cerebro (ictus lacunar) o si ha tenido un coágulo de sangre en el cerebro (ictus isquémico no lacunar) en el mes anterior
- si padece una enfermedad del hígado que pueda aumentar el riesgo de sangrado
- si está embarazada o en periodo de lactancia.

No tome Rivaroxabán Viatris e informe a su médico si alguna de estas circunstancias se aplica a su caso.

Advertencias y precauciones

Consulte a su médico o farmacéutico antes de empezar a tomar Rivaroxabán Viatris.

Rivaroxabán Viatris no se debe utilizar en combinación con otros medicamentos que reduzcan la coagulación de la sangre distintos del ácido acetilsalicílico o clopidogrel/ticlopidina, como, por ejemplo, prasugrel o ticagrelor.

Tenga especial cuidado con Rivaroxabán Viatris

- si presenta un riesgo aumentado de sangrado, como puede suceder en las siguientes situaciones:
 - insuficiencia renal grave, ya que el funcionamiento de los riñones puede afectar a la cantidad de medicamento que actúa en su organismo
 - si está tomando otros medicamentos para prevenir la formación de coágulos de sangre (por ejemplo, warfarina, dabigatran, apixaban o heparina), cuando cambie a otro tratamiento anticoagulante o mientras reciba heparina a través de un catéter venoso o arterial, para que este no se obstruya (ver sección “Otros medicamentos y Rivaroxabán Viatris”)
 - enfermedad hemorrágica
 - presión arterial muy alta, no controlada por tratamiento médico
 - enfermedades del estómago o del intestino que puedan causar una hemorragia, como, por ejemplo, inflamación del estómago o del intestino, inflamación del esófago (garganta), por ejemplo, debido a la enfermedad de reflujo gastroesofágico (enfermedad en la que el ácido del estómago asciende hacia arriba en el esófago), o tumores localizados en el estómago, los intestinos, el tracto genital o el tracto urinario
 - un problema en los vasos sanguíneos de la parte posterior de sus ojos (retinopatía)
 - una enfermedad pulmonar en la que los bronquios están dilatados y llenos de pus (bronquiectasia) o bien, ha sufrido una hemorragia previa en los pulmones
 - tiene más de 75 años
 - su peso es inferior a 60 kg

- tiene una enfermedad arterial coronaria con insuficiencia cardíaca sintomática grave.
- si lleva una prótesis valvular cardíaca
- si sabe que padece una enfermedad denominada síndrome antifosfolipídico (un trastorno del sistema inmunitario que aumenta el riesgo de que se formen coágulos de sangre), informe a su médico para que decida si puede ser necesario modificar el tratamiento.

Informe a su médico si presenta alguna de estas situaciones antes de tomar Rivaroxabán Viatris. Su médico decidirá si debe ser tratado con este medicamento y si debe mantenerse bajo observación más estrecha.

Si necesita una intervención quirúrgica

- Es muy importante tomar Rivaroxabán Viatris antes y después de la operación, exactamente a las horas en que su médico se lo indique.
- Si su operación requiere la colocación de un catéter o inyección en la columna vertebral (por ejemplo, para anestesia epidural o espinal, o reducción del dolor):
 - Es muy importante tomar Rivaroxabán Viatris, antes y después de la inyección o de la extracción del catéter, exactamente a las horas que su médico le haya indicado.
 - Informe a su médico inmediatamente si presenta adormecimiento o debilidad en las piernas o problemas en el intestino o en la vejiga al final de la anestesia, porque es necesaria una atención urgente.

Niños y adolescentes

Rivaroxabán Viatris 2,5 mg comprimidos no está recomendado en niños y adolescentes menores de 18 años. No se dispone de suficiente información sobre su uso en niños y adolescentes.

Otros medicamentos y Rivaroxabán Viatris

Informe a su médico o farmacéutico si está utilizando, ha utilizado recientemente o pudiera tener que utilizar cualquier otro medicamento, incluso los adquiridos sin receta.

- **Si está tomando**
 - algún medicamento para una infección por hongos (p. ej., fluconazol, itraconazol, voriconazol, posaconazol), salvo si solo se aplican en la piel
 - comprimidos con ketoconazol (se usan para tratar el síndrome de Cushing, en el que el cuerpo produce un exceso de cortisol)
 - algún medicamento para infecciones bacterianas (p. ej., claritromicina, eritromicina)
 - algún medicamento antiviral para el VIH/SIDA (p. ej., ritonavir)
 - otros medicamentos para disminuir la coagulación de la sangre (p. ej., enoxaparina, clopidogrel o antagonistas de la vitamina K, como la warfarina o el acenocumarol, prasugrel y ticagrelor (ver sección “Advertencias y precauciones”))
 - antiinflamatorios y medicamentos para aliviar el dolor (p. ej., naproxeno o ácido acetilsalicílico)
 - dronedarona, un medicamento para el tratamiento del latido cardíaco irregular
 - algunos medicamentos para tratar la depresión (inhibidores selectivos de la recaptación de serotonina (ISRS) o inhibidores de la recaptación de serotonina y norepinefrina (IRSN))

Si alguna de las circunstancias anteriores le aplica, informe a su médico antes de tomar Rivaroxabán Viatris, porque el efecto de Rivaroxabán Viatris podría verse aumentado. Su médico decidirá si debe ser tratado con este medicamento y si debe mantenerse bajo observación más estrecha. Si su médico considera que tiene un mayor riesgo de desarrollar una úlcera gástrica o intestinal, podría recomendarle utilizar, además, un tratamiento preventivo.

- **Si está tomando**
 - algún medicamento para el tratamiento de la epilepsia (fenitoína, carbamazepina, fenobarbital)
 - hierba de San Juan (*Hypericum perforatum*) una planta medicinal para el tratamiento de la depresión
 - rifampicina, un antibiótico

Si alguna de las circunstancias anteriores le aplican, informe a su médico antes de tomar Rivaroxabán Viatris, porque el efecto de Rivaroxabán Viatris podría verse reducido. Su médico decidirá si debe ser tratado con Rivaroxabán Viatris y si debe mantenerse bajo observación más estrecha.

Embarazo y lactancia

Si está embarazada o en periodo de lactancia, no tome Rivaroxabán Viatris. Si hay alguna posibilidad de que se quede embarazada, utilice un anticonceptivo fiable mientras toma Rivaroxabán Viatris. Si se queda embarazada mientras toma Rivaroxabán Viatris, informe inmediatamente a su médico, quien decidirá cómo deberá tratarse.

Conducción y uso de máquinas

Rivaroxabán Viatris puede causar mareos (efecto adverso frecuente) o desvanecimientos (efecto adverso poco frecuente) (ver sección 4, “Posibles efectos adversos”). No debe conducir, montar en bicicleta ni utilizar herramientas o máquinas si está afectado por estos síntomas.

Rivaroxabán Viatris contiene lactosa y sodio

Si su médico le ha indicado que padece una intolerancia a ciertos azúcares, consulte con él antes de tomar este medicamento.

Este medicamento contiene menos de 1 mmol de sodio (23 mg) por comprimido; esto es, esencialmente “exento de sodio”.

3. Cómo tomar Rivaroxabán Viatris

Siga exactamente las instrucciones de administración de este medicamento indicadas por su médico. En caso de duda, consulte de nuevo a su médico o farmacéutico.

Qué dosis tomar

La dosis recomendada es de un comprimido de 2,5 mg dos veces al día. Tome Rivaroxabán Viatris a la misma hora cada día (por ejemplo, un comprimido por la mañana y otro por la noche). Este medicamento puede tomarse con o sin alimentos.

Si tiene dificultad para tragar el comprimido entero, consulte a su médico sobre otras formas de tomar Rivaroxabán Viatris. El comprimido puede triturarse y mezclarse con agua o con puré de manzana, inmediatamente antes de tomarlo.

Si es necesario, su médico también puede administrarle el comprimido Rivaroxabán Viatris triturado a través de una sonda gástrica.

Le prescribirán Rivaroxabán Viatris junto a otro medicamento.

Su médico también le indicará que tome ácido acetilsalicílico. Si recibe Rivaroxabán Viatris después de un síndrome coronario agudo, es posible que su médico le indique que tome también clopidogrel o ticlopidina.

Si se le administra Rivaroxabán Viatris después de una intervención para abrir una arteria estrecha o cerrada de la pierna con el fin de restablecer el flujo sanguíneo, su médico puede recetarle también clopidogrel para que lo tome además del ácido acetilsalicílico durante un breve periodo de tiempo.

Su médico le indicará la dosis a tomar (generalmente entre 75 y 100 mg de ácido acetilsalicílico al día, o una dosis de 75 a 100 mg de ácido acetilsalicílico más una dosis diaria de 75 mg de clopidogrel o una dosis diaria estándar de ticlopidina).

Cuando iniciar el tratamiento con Rivaroxabán Viatris

El tratamiento con Rivaroxabán Viatris después de un síndrome coronario agudo debe iniciarse lo antes posible, una vez se ha estabilizado el síndrome coronario agudo, es decir, a partir de las 24 horas tras su admisión en el hospital y en el momento en que finalizaría el tratamiento anticoagulante por vía parenteral (mediante inyección).

Su médico le indicará cuando iniciar el tratamiento con Rivaroxabán Viatris si se le ha diagnosticado una enfermedad arterial coronaria o una enfermedad arterial periférica.

El médico decidirá durante cuánto tiempo debe seguir tomando el tratamiento.

Si toma más Rivaroxabán Viatris del que debe

Llame inmediatamente a su médico si ha tomado demasiados comprimidos de Rivaroxabán Viatris.

Tomar demasiado Rivaroxabán Viatris aumenta el riesgo de sangrado.

Si olvidó tomar Rivaroxabán Viatris

No tome más de un comprimido en un solo día para compensar una dosis olvidada. Si olvida tomar una dosis, tome el siguiente comprimido a la hora habitual.

Si interrumpe el tratamiento con Rivaroxabán Viatris

Tome Rivaroxabán Viatris de manera regular durante el tiempo que le indique su médico.

No interrumpa el tratamiento con Rivaroxabán Viatris sin hablar antes con su médico. Si deja de tomar este medicamento, puede aumentar su riesgo de padecer otro infarto de miocardio, un ictus o morir por una enfermedad relacionada con su corazón o sus vasos sanguíneos.

Si tiene cualquier otra duda sobre el uso de este medicamento, pregunte a su médico o farmacéutico.

4. Posibles efectos adversos

Al igual que todos los medicamentos, Rivaroxabán Viatris puede producir efectos adversos, aunque no todas las personas los sufran.

Al igual que otros medicamentos similares para reducir la formación de coágulos de sangre, Rivaroxabán Viatris puede causar sangrados que pueden poner en peligro la vida del paciente. Un sangrado excesivo puede causar una caída repentina de la presión arterial (shock). En algunos casos el sangrado puede no ser evidente.

Avisé inmediatamente a su médico si experimenta cualquiera de los siguientes síntomas:**• Signos de sangrado**

- sangrado en el cerebro o en el interior del cráneo (los síntomas pueden incluir dolor de cabeza, debilidad en un lado del cuerpo, vómitos, convulsiones, disminución del nivel de conciencia y rigidez del cuello. Se trata de una emergencia médica grave. ¡Acuda inmediatamente al médico!).
- sangrado prolongado o excesivo
- debilidad excepcional, cansancio, palidez, mareos, dolor de cabeza, hinchazón inexplicable, dificultad para respirar, dolor en el pecho o angina de pecho

Su médico decidirá entre mantenerle bajo una observación más estrecha o cambiarle el tratamiento.

• Signos de reacciones graves en la piel

- erupciones cutáneas intensas que se extienden, ampollas o lesiones en las mucosas, p. ej., en la boca o en los ojos (síndrome de Stevens-Johnson/necrólisis epidérmica tóxica).
- reacción a medicamentos que causa erupción, fiebre, inflamación de los órganos internos, anormalidades en la sangre y enfermedad sistémica (síndrome DRESS).

La frecuencia de estos efectos adversos es muy rara (hasta 1 de cada 10 000 personas).

- **Signos de reacciones alérgicas graves**

- hinchazón de la cara, labios, boca, lengua o garganta; dificultad para tragar; ronchas y dificultad para respirar; bajada repentina de la presión arterial.

Las frecuencias de estas reacciones alérgicas graves son muy raras (reacciones anafilácticas, que incluyen shock anafiláctico; pueden afectar hasta 1 de cada 10 000 personas) y poco frecuentes (angioedema y edema alérgico; pueden afectar hasta 1 de cada 100 personas).

Lista general de posibles efectos adversos

Frecuentes (pueden afectar hasta 1 de cada 10 personas)

- disminución de los glóbulos rojos que puede causar palidez y debilidad o dificultad para respirar
- sangrado del estómago o del intestino, hemorragia urogenital (incluyendo sangre en la orina y sangrado menstrual abundante), hemorragia nasal, sangrado de las encías
- sangrado en el ojo (incluyendo sangrado en la parte blanca del ojo)
- sangrado hacia un tejido o cavidad del organismo (hematoma, cardenales)
- tos con sangre
- sangrado de la piel o debajo la piel
- sangrado después de una operación
- supuración de sangre o líquido de una herida quirúrgica
- hinchazón de las extremidades
- dolor de las extremidades
- alteración de la función de los riñones (puede verse en los análisis realizados por el médico)
- fiebre
- dolor de estómago, indigestión, mareo o sensación de mareo, estreñimiento, diarrea
- presión arterial baja (los síntomas pueden ser sensación de mareo o desvanecimiento al ponerse de pie)
- disminución general de la fuerza y la energía (debilidad, cansancio), dolor de cabeza, mareos
- sarpullido, picor de la piel
- los análisis de sangre pueden mostrar un aumento de algunas enzimas hepáticas

Poco frecuentes (pueden afectar hasta 1 de cada 100 personas)

- sangrado en el cerebro o en el interior del cráneo (ver arriba, signos de sangrado)
- sangrado en una articulación, que causa dolor e hinchazón
- trombocitopenia (número bajo de plaquetas, células que ayudan a la coagulación de la sangre)
- reacción alérgica, incluyendo reacción alérgica de la piel
- alteración de la función del hígado (puede verse en los análisis realizados por el médico)
- los análisis de sangre pueden mostrar un aumento de la bilirrubina, de algunas enzimas pancreáticas o hepáticas, o del número de plaquetas
- desvanecimiento
- sensación de malestar
- aumento de la frecuencia cardíaca
- sequedad de boca
- ronchas

Raros (pueden afectar hasta 1 de cada 1 000 personas)

- sangrado en un músculo
- colestasis (disminución del flujo de la bilis), hepatitis, que incluye lesión traumática hepatocelular (inflamación o daño hepático)
- coloración amarillenta de la piel y en los ojos (ictericia)
- hinchazón localizada
- acumulación de sangre (hematoma) en la ingle como complicación después de una cirugía cardíaca en la que se introduce un catéter en la arteria de la pierna (pseudoaneurisma).

Muy raros (pueden afectar hasta 1 de cada 10 000 personas)

- acumulación de eosinófilos, un tipo de glóbulos blancos granulocíticos que causan inflamación en el pulmón (neumonía eosinofílica)

Frecuencia no conocida (no puede estimarse a partir de los datos disponibles)

- insuficiencia renal después de una hemorragia grave
- sangrado en el riñón, a veces con presencia de sangre en la orina, lo que provoca la incapacidad de los riñones para funcionar correctamente (nefropatía relacionada con anticoagulantes)
- aumento de la presión en los músculos de las piernas o de los brazos después de una hemorragia, que causa dolor, hinchazón, alteración de la sensibilidad, adormecimiento o parálisis (síndrome compartimental después de una hemorragia)

Comunicación de efectos adversos

Si experimenta cualquier tipo de efecto adverso, consulte a su médico o farmacéutico, incluso si se trata de posibles efectos adversos que no aparecen en este prospecto. También puede comunicarlos directamente a través del [sistema nacional de notificación incluido en el Apéndice V](#). Mediante la comunicación de efectos adversos usted puede contribuir a proporcionar más información sobre la seguridad de este medicamento.

5. Conservación de Rivaroxabán Viatris

Mantener este medicamento fuera de la vista y del alcance de los niños.

No utilice este medicamento después de la fecha de caducidad que aparece en el envase y en cada blíster o frasco después de “CAD” o “EXP”. La fecha de caducidad es el último día del mes que se indica.

Este medicamento no requiere condiciones especiales de conservación.

Comprimidos triturados

Los comprimidos triturados son estables en agua o puré de manzana hasta 2 horas.

Los medicamentos no se deben tirar por los desagües ni a la basura. Pregunte a su farmacéutico cómo deshacerse de los envases y de los medicamentos que ya no necesita. De esta forma, ayudará a proteger el medio ambiente.

6. Contenido del envase e información adicional**Composición de Rivaroxabán Viatris**

- El principio activo es rivaroxabán. Cada comprimido contiene 2,5 mg de rivaroxabán.
- Los demás componentes son:
Núcleo del comprimido: celulosa microcristalina, lactosa monohidrato, croscarmelosa sódica, hipromelosa, laurilsulfato de sodio, óxido de hierro amarillo (E172), estearato de magnesio. Ver sección 2 “Rivaroxabán Viatris contiene lactosa y sodio”.
Recubrimiento con película del comprimido: alcohol polivinílico, macrogol (3350), talco, dióxido de titanio (E171), óxido férrico amarillo (E172).

Aspecto de Rivaroxabán Viatris y contenido del envase

Los comprimidos recubiertos con película de Rivaroxabán Viatris 2,5 mg (comprimidos) son de color amarillo pálido a amarillo, redondos, biconvexos y con borde biselado (diámetro de 5,4 mm) y llevan la marca “RX” en una cara del comprimido y “1” en la otra cara.

Se presentan envasados en

- blísteres en estuches de 10, 28, 56, 60, 100 o 196 comprimidos recubiertos con película, o bien
- envases unidos de 28 × 1, 30 × 1, 56 × 1, 60 × 1 o 90 × 1 comprimidos recubiertos con película o bien
- frascos de 98, 100, 196 o 250 comprimidos recubiertos con película.

Puede que solamente estén comercializados algunos tamaños de envases.

Titular de la autorización de comercialización

Viatriis Limited
Damastown Industrial Park
Mulhuddart
Dublin 15
DUBLIN
Irlanda

Responsable de la fabricación

Mylan Germany GmbH
Benzstrasse 1
Bad Homburg,
Hesse,
61352,
Alemania

Mylan Hungary Kft
Mylan utca 1,
Komárom,
H-2900,
Hungria

Medis International (Bolatice),
Prumyslova 961/16,
Bolatice,
74723,
República Checa

Pueden solicitar más información respecto a este medicamento dirigiéndose al representante local del titular de la autorización de comercialización:

België/Belgique/Belgien

Viatriis
Tél/Tel: + 32 (0)2 658 61 00

Lietuva

Viatriis UAB
Tel: +370 5 205 1288

България

Майлан ЕООД
Тел: +359 2 44 55 400

Luxembourg/Luxemburg

Viatriis
Tél/Tel: + 32 (0)2 658 61 00
(Belgique/Belgien)

Česká republika

Viatriis CZ.s.r.o.
Tel: + 420 222 004 400

Magyarország

Viatriis Healthcare Kft.
Tel: + 36 1 465 2100

Danmark

ViatriS ApS
Tlf: +45 28 11 69 32

Deutschland

ViatriS Healthcare GmbH
Tel: +49 800 0700 800

Eesti

ViatriS OÜ
Tel: + 372 6363 052

Ελλάδα

ViatriS Hellas Ltd
Τηλ: +30 210 0 100 002

España

ViatriS Pharmaceuticals, S.L.
Tel: + 34 900 102 712

France

ViatriS Santé
Tél: +33 4 37 25 75 00

Hrvatska

ViatriS Hrvatska d.o.o.
Tel: +385 1 23 50 599

Ireland

ViatriS Limited
Tel: +353 (0) 87 11600

Ísland

Icepharma hf
Sími: +354 540 8000

Italia

ViatriS Italia S.r.l.
Tel: + 39 (0)-2 612 46921

Κύπρος

CPO Pharmaceuticals Limited
Τηλ: +357 22863100

Latvija

ViatriS SIA
Tel: +371 676 055 80

Malta

V.J. Salomone Pharma Ltd
Tel: + 356 21 22 01 74

Nederland

Mylan BV
Tel: +31 (0)20 426 3300

Norge

ViatriS AS
Tel: + 47 66 75 33 00

Österreich

ViatriS Austria GmbH
Tel: +43 1 86390

Polska

ViatriS Healthcare Sp. z. o.o.
Tel: + 48 22 546 64 00

Portugal

Mylan, Lda.
Tel: + 351 21 412 72 00

România

BGP Products SRL
Tel: +40 372 579 000

Slovenija

ViatriS d.o.o.
Tel: + 386 1 23 63 180

Slovenská republika

Mylan s.r.o.
Tel: +421 2 32 199 100

Suomi/Finland

ViatriS Oy Puh/Tel: +358 20 720 9555

Sverige

ViatriS AB
Tel: + 46 8 630 19 00

Fecha de la última revisión de este prospecto: {MM/AAAA}

La información detallada de este medicamento está disponible en la página web de la Agencia Europea de Medicamentos: <http://www.ema.europa.eu>.

Prospecto: información para el usuario

Rivaroxabán Viatris 10 mg comprimidos recubiertos con película rivaroxabán

Lea todo el prospecto detenidamente antes de empezar a tomar este medicamento, porque contiene información importante para usted.

- Conserve este prospecto, ya que puede tener que volver a leerlo.
- Si tiene alguna duda, consulte a su médico o farmacéutico.
- Este medicamento se le ha recetado solamente a usted, y no debe dárselo a otras personas aunque tengan los mismos síntomas que usted, ya que puede perjudicarles.
- Si experimenta efectos adversos, consulte a su médico o farmacéutico, incluso si se trata de efectos adversos que no aparecen en este prospecto. Ver sección 4.

IMPORTANTE: El envase de Rivaroxaban Viatris incluye una Tarjeta de Información para el Paciente, que contiene información de seguridad. Lleve siempre consigo esta tarjeta.

Contenido del prospecto

1. Qué es Rivaroxabán Viatris y para qué se utiliza
2. Qué necesita saber antes de empezar a tomar Rivaroxabán Viatris
3. Cómo tomar Rivaroxabán Viatris
4. Posibles efectos adversos
5. Conservación de Rivaroxabán Viatris
6. Contenido del envase e información adicional

1. Qué es Rivaroxabán Viatris y para qué se utiliza

Rivaroxabán Viatris contiene el principio activo rivaroxabán y se usa en adultos para:

- prevenir la formación de coágulos de sangre en las venas después de una operación de sustitución de cadera o rodilla. Su médico le ha recetado este medicamento porque después de una operación tiene más riesgo de que se le formen coágulos de sangre.
- tratar los coágulos de sangre en las venas de las piernas (trombosis venosa profunda) y en los vasos sanguíneos de los pulmones (embolia pulmonar), y para prevenir que estos coágulos de sangre vuelvan a aparecer en los vasos sanguíneos de las piernas y/o de los pulmones.

Rivaroxabán Viatris pertenece a un grupo de medicamentos llamados agentes antitrombóticos. Actúa mediante el bloqueo de un factor de la coagulación (factor Xa) y, por lo tanto, reduciendo la tendencia de la sangre a formar coágulos.

2. Qué necesita saber antes de empezar a tomar Rivaroxabán Viatris

No tome Rivaroxabán Viatris

- si es alérgico a rivaroxabán o a alguno de los demás componentes de este medicamento (incluidos en la sección 6)
- si sangra excesivamente
- si padece una enfermedad o problemas en un órgano del cuerpo que aumente el riesgo de hemorragia grave (por ejemplo, úlcera de estómago, lesión o hemorragia en el cerebro, o una intervención quirúrgica reciente en el cerebro o en los ojos)
- si está tomando medicamentos para prevenir la formación de coágulos sanguíneos (p. ej., warfarina, dabigatran, apixaban o heparina), excepto cuando esté cambiando de tratamiento anticoagulante o mientras se le esté administrando heparina a través de un catéter venoso o arterial, para que este no se obstruya

- si padece una enfermedad del hígado que aumente el riesgo de sangrado
- si está embarazada o en periodo de lactancia

No tome Rivaroxabán Viatris e informe a su médico si alguna de estas circunstancias se aplica a su caso.

Advertencias y precauciones

Consulte a su médico o farmacéutico antes de empezar a tomar Rivaroxabán Viatris.

Rivaroxabán Viatris

Tenga especial cuidado con Rivaroxabán Viatris

- si presenta un riesgo aumentado de sangrado, como puede suceder en las siguientes situaciones:
 - insuficiencia renal moderada o grave, ya que el funcionamiento de los riñones puede afectar a la cantidad de medicamento que actúa en su organismo
 - si está tomando otros medicamentos para prevenir la formación de coágulos de sangre (por ejemplo, warfarina, dabigatran, apixaban o heparina), cuando cambie a otro tratamiento anticoagulante o mientras reciba heparina a través de un catéter venoso o arterial, para que este no se obstruya (ver sección “Otros medicamentos y Rivaroxabán Viatris”)
 - enfermedad hemorrágica
 - presión arterial muy alta, no controlada por tratamiento médico
- enfermedades del estómago o del intestino que puedan causar una hemorragia, como, por ejemplo, inflamación del estómago o del intestino, inflamación del esófago (garganta), por ejemplo, debido a la enfermedad de reflujo gastroesofágico (enfermedad en la que el ácido del estómago asciende hacia arriba en el esófago), o tumores localizados en el estómago, los intestinos, el tracto genital o el tracto urinario
- un problema en los vasos sanguíneos de la parte posterior de los ojos (retinopatía)
- una enfermedad pulmonar en la que los bronquios están dilatados y llenos de pus (bronquiectasia) o bien, una hemorragia previa de los pulmones
- si lleva una prótesis valvular cardíaca
- si sabe que padece una enfermedad denominada síndrome antifosfolípídico (un trastorno del sistema inmunitario que aumenta el riesgo de que se formen coágulos de sangre), informe a su médico para que decida si puede ser necesario modificar el tratamiento.
- si su médico determina que su presión arterial es inestable o tiene previsto recibir otro tratamiento o ser sometido a un procedimiento quirúrgico para extraer un coágulo de sangre de sus pulmones.

Informe a su médico si presenta alguna de estas situaciones antes de tomar Rivaroxabán Viatris. Su médico decidirá si debe ser tratado con este medicamento y si debe mantenerse bajo observación más estrecha.

Si necesita una intervención quirúrgica

- Es muy importante tomar Rivaroxabán Viatris antes y después de la cirugía, exactamente a las horas en que su médico se lo indique.
- Si su operación requiere la colocación de un catéter o inyección en la columna vertebral (por ejemplo, para anestesia epidural o espinal, o reducción del dolor):
 - Es muy importante tomar Rivaroxabán Viatris exactamente a las horas en que su médico se lo indique.
 - Informe a su médico inmediatamente si presenta adormecimiento o debilidad en las piernas o problemas en el intestino o en la vejiga al final de la anestesia, porque es necesaria una atención urgente.

Niños y adolescentes

Rivaroxabán Viatris 10 mg comprimidos no está recomendado en menores de 18 años. No se dispone de suficiente información sobre su uso en niños y adolescentes.

Otros medicamentos y Rivaroxabán Viatris

Informe a su médico o farmacéutico si está utilizando, ha utilizado recientemente o pudiera tener que utilizar cualquier otro medicamento, incluso los adquiridos sin receta.

- Si está tomando

- algún medicamento para una infección por hongos (p. ej., fluconazol, itraconazol, voriconazol, posaconazol), a menos que solo se apliquen en la piel
- comprimidos con ketoconazol (se usan para tratar el síndrome de Cushing, en el que el cuerpo produce un exceso de cortisol)
- algún medicamento para infecciones bacterianas (p. ej., claritromicina, eritromicina)
- algún medicamento antiviral para el VIH/SIDA (p. ej., ritonavir)
- otros medicamentos para disminuir la coagulación de la sangre (por ejemplo, enoxaparina, clopidogrel o antagonistas de la vitamina K, como la warfarina o el acenocumarol)
- antiinflamatorios y medicamentos para aliviar el dolor (p. ej., naproxeno o ácido acetilsalicílico)
- dronedarona, un medicamento para el tratamiento del latido cardíaco irregular
- algunos medicamentos para tratar la depresión (inhibidores selectivos de la recaptación de serotonina (ISRS) o inhibidores de la recaptación de serotonina y norepinefrina (IRSN))

Si alguna de las circunstancias anteriores le aplica, informe a su médico antes de tomar Rivaroxabán Viatris, porque el efecto de Rivaroxabán Viatris podría aumentar. Su médico decidirá si debe ser tratado con este medicamento y si debe mantenerse bajo observación más estrecha.

Si su médico considera que tiene un mayor riesgo de desarrollar úlceras estomacales o intestinales, le recomendará utilizar, además, un tratamiento preventivo de las úlceras.

- Si está tomando

- algún medicamento para el tratamiento de la epilepsia (fenitoína, carbamazepina, fenobarbital)
- hierba de San Juan (*Hypericum perforatum*), una planta medicinal para el tratamiento de la depresión
- rifampicina, un antibiótico

Si alguna de las circunstancias anteriores le aplican, informe a su médico antes de tomar Rivaroxabán Viatris, porque el efecto de Rivaroxabán Viatris puede estar disminuido. Su médico decidirá si debe ser tratado con Rivaroxabán Viatris y si debe mantenerse bajo observación más estrecha.

Embarazo y lactancia

No tome Rivaroxabán Viatris si está embarazada o en periodo de lactancia. Si hay alguna posibilidad de que se quede embarazada, utilice un anticonceptivo fiable mientras toma Rivaroxabán Viatris. Si se queda embarazada mientras toma este medicamento, informe a su médico inmediatamente, quien decidirá cómo deberá tratarse.

Conducción y uso de máquinas

Rivaroxabán Viatris puede causar mareos (efecto adverso frecuente) o desvanecimientos (efecto adverso poco frecuente) (ver sección 4, “Posibles efectos adversos”). No deberá conducir, montar en bicicleta ni utilizar herramientas o máquinas si está afectado por estos síntomas.

Rivaroxabán Viatris contiene lactosa y sodio

Si su médico le ha indicado que padece una intolerancia a ciertos azúcares, consulte con él antes de tomar este medicamento.

Este medicamento contiene menos de 1 mmol de sodio (23 mg) por comprimido; esto es, esencialmente “exento de sodio”.

3. Cómo tomar Rivaroxabán Viatris

Siga exactamente las instrucciones de administración de este medicamento indicadas por su médico. En caso de duda, consulte de nuevo a su médico o farmacéutico.

Qué dosis tomar

- Para prevenir la formación de coágulos de sangre en las venas después de una operación de sustitución de cadera o rodilla.
La dosis recomendada es un comprimido de Rivaroxabán Viatris 10 mg una vez al día.
- Para tratar los coágulos de sangre en las venas de las piernas y en los vasos sanguíneos de los pulmones, y para prevenir que los coágulos de sangre vuelvan a producirse.
Después de por lo menos 6 meses de tratamiento de los coágulos de sangre, la dosis recomendada es un comprimido de 10 mg una vez al día o un comprimido de 20 mg una vez al día. Su médico le ha recetado Rivaroxabán Viatris 10 mg una vez al día.

Trague el comprimido, preferiblemente con agua.

Rivaroxabán Viatris puede tomarse con o sin alimentos.

Si tiene dificultad para tragar el comprimido entero, consulte a su médico sobre otras formas de tomar Rivaroxabán Viatris. El comprimido puede triturarse y mezclarse con agua o con puré de manzana, inmediatamente antes de tomarlo.

Si es necesario, su médico también puede administrarle el comprimido Rivaroxabán Viatris triturado a través de una sonda gástrica.

Cuando tomar Rivaroxabán Viatris

Tome el comprimido cada día, hasta que su médico se lo indique.

Trate de tomar un comprimido a la misma hora cada día, para ayudarlo a recordarlo.

El médico decidirá durante cuánto tiempo debe seguir tomando el tratamiento.

Para prevenir la formación de coágulos de sangre en las venas después de una operación de sustitución de cadera o rodilla:

Tome el primer comprimido 6 a 10 horas después de la operación.

Si se ha sometido a una cirugía mayor de cadera, generalmente tomará comprimidos durante 5 semanas.

Si se ha sometido a una cirugía mayor de rodilla, generalmente tomará comprimidos durante 2 semanas.

Si toma más Rivaroxabán Viatris del que debe

Llame inmediatamente a su médico si ha tomado demasiados comprimidos de Rivaroxabán Viatris.

Tomar demasiado Rivaroxabán Viatris aumenta el riesgo de sangrado.

Si olvidó tomar Rivaroxabán Viatris

Si olvidó tomar una dosis, tómela en cuanto se acuerde. Tome el siguiente comprimido al día siguiente y, después, siga tomando un comprimido cada día, como de costumbre.

No tome una dosis doble para compensar las dosis olvidadas.

Si interrumpe el tratamiento con Rivaroxabán Viatris

No interrumpa el tratamiento con Rivaroxabán Viatris sin hablar primero con su médico, porque Rivaroxabán Viatris previene el desarrollo de una afección grave.

Si tiene cualquier otra duda sobre el uso de este medicamento, pregunte a su médico o farmacéutico.

4. Posibles efectos adversos

Al igual que todos los medicamentos, Rivaroxabán Viatris puede producir efectos adversos, aunque no todas las personas los sufran.

Al igual que otros medicamentos similares para reducir la formación de coágulos de sangre, Rivaroxabán Viatrix puede causar sangrados, que pueden poner en peligro la vida del paciente. El sangrado excesivo puede causar una disminución súbita de la presión arterial (shock). En algunos casos el sangrado puede no ser evidente.

Avise a su médico inmediatamente si sufre alguno de los siguientes efectos adversos:

- **Signos de sangrado**

- sangrado en el cerebro o en el interior del cráneo (los síntomas pueden incluir dolor de cabeza, debilidad en un lado del cuerpo, vómitos, convulsiones, disminución del nivel de conciencia y rigidez en el cuello.

Se trata de una emergencia médica grave. ¡Acuda inmediatamente al médico!

- sangrado prolongado o excesivo
- debilidad excepcional, cansancio, palidez, mareos, cefalea, hinchazón inexplicable, dificultad para respirar, dolor en el pecho o angina de pecho

Su médico decidirá mantenerle bajo observación más estrecha o modificar su tratamiento.

- **Signos de reacciones graves en la piel**

- erupciones cutáneas intensas que se extienden, ampollas o lesiones en las mucosas, p. ej., en la boca o en los ojos (síndrome de Stevens-Johnson/necrólisis epidérmica tóxica).
- reacción a medicamentos que causa erupción, fiebre, inflamación de los órganos internos, anormalidades en la sangre y enfermedad sistémica (síndrome DRESS).

La frecuencia de estos efectos adversos es muy rara (hasta 1 de cada 10 000 personas).

- **Signos de reacciones alérgicas graves**

- hinchazón de la cara, labios, boca, lengua o garganta; dificultad para tragar; ronchas y dificultad para respirar; bajada repentina de la presión arterial.

Las frecuencias de estas reacciones alérgicas graves son muy raras (reacciones anafilácticas, que incluyen shock anafiláctico; pueden afectar hasta 1 de cada 10 000 personas) y poco frecuentes (angioedema y edema alérgico; pueden afectar hasta 1 de cada 100 personas).

Lista general de posibles efectos adversos

Frecuentes (pueden afectar hasta 1 de cada 10 personas)

- disminución de los glóbulos rojos que puede causar palidez y debilidad o dificultad para respirar
- sangrado del estómago o del intestino, hemorragia urogenital (incluyendo sangre en la orina y sangrado menstrual abundante), hemorragia nasal, sangrado de las encías
- sangrado en el ojo (incluyendo sangrado en la parte blanca del ojo)
- sangrado hacia un tejido o cavidad del organismo (hematoma, cardenales)
- tos con sangre
- sangrado de la piel o debajo de la piel
- sangrado después de una operación
- supuración de sangre o líquido de una herida quirúrgica
- hinchazón de las extremidades
- dolor de las extremidades
- alteración de la función de los riñones (puede verse en los análisis realizados por el médico)
- fiebre
- dolor de estómago, indigestión, mareo o sensación de mareo, estreñimiento, diarrea
- presión arterial baja (los síntomas pueden ser sensación de mareo o desvanecimiento al ponerse de pie)
- disminución general de la fuerza y la energía (debilidad, cansancio), dolor de cabeza, mareos
- sarpullido, picor de la piel
- los análisis de sangre pueden mostrar un aumento de algunas enzimas del hígado

Poco frecuentes (pueden afectar hasta 1 de cada 100 personas)

- sangrado en el cerebro o en el interior del cráneo (ver arriba, signos de sangrado)
- sangrado en una articulación, que causa dolor e hinchazón
- trombocitopenia (número bajo de plaquetas, células que ayudan a la coagulación de la sangre)
- reacción alérgica, incluyendo reacción alérgica de la piel

- alteración de la función del hígado (puede verse en los análisis realizados por el médico)
- los análisis de sangre pueden mostrar un aumento de la bilirrubina, de algunas enzimas pancreáticas o hepáticas, o del número de plaquetas
- desvanecimiento
- sensación de malestar
- aumento de la frecuencia cardíaca
- sequedad de boca
- ronchas

Raros (pueden afectar hasta 1 de cada 1 000 personas)

- sangrado en un músculo
- colestasis (disminución del flujo de la bilis), hepatitis, que incluye lesión traumática hepatocelular (inflamación o daño hepático)
- coloración amarillenta de la piel y en los ojos (ictericia)
- hinchazón localizada
- acumulación de sangre (hematoma) en la ingle como complicación después de una cirugía cardíaca en la que se introduce un catéter en la arteria de la pierna (pseudoaneurisma)

Muy raros (pueden afectar hasta 1 de cada 10 000 personas)

- acumulación de eosinófilos, un tipo de glóbulos blancos granulocíticos que causan inflamación en el pulmón (neumonía eosinofílica)

Frecuencia no conocida (no puede estimarse a partir de los datos disponibles)

- insuficiencia renal después de una hemorragia grave
- sangrado en el riñón, a veces con presencia de sangre en la orina, lo que provoca la incapacidad de los riñones para funcionar correctamente (nefropatía relacionada con anticoagulantes)
- aumento de la presión en los músculos de las piernas o de los brazos después de una hemorragia, que causa dolor, hinchazón, alteración de la sensibilidad, adormecimiento o parálisis (síndrome compartimental por hemorragia)

Comunicación de efectos adversos

Si experimenta cualquier tipo de efecto adverso, consulte a su médico o farmacéutico, incluso si se trata de posibles efectos adversos que no aparecen en este prospecto. También puede comunicarlos directamente a través del [sistema nacional de notificación](#) incluido en el [Apéndice V](#). Mediante la comunicación de efectos adversos usted puede contribuir a proporcionar más información sobre la seguridad de este medicamento.

5. Conservación de Rivaroxabán Viatris

Mantener este medicamento fuera de la vista y del alcance de los niños.

No utilice este medicamento después de la fecha de caducidad que aparece en el envase y en cada blíster o frasco, después de “CAD” o “EXP”. La fecha de caducidad es el último día del mes que se indica.

Este medicamento no requiere condiciones especiales de conservación.

Comprimidos triturados

Los comprimidos triturados son estables en agua o puré de manzana hasta 2 horas.

Los medicamentos no se deben tirar por los desagües ni a la basura. Pregunte a su farmacéutico cómo deshacerse de los envases y de los medicamentos que ya no necesita. De esta forma, ayudará a proteger el medio ambiente.

6. Contenido del envase e información adicional

Composición de Rivaroxabán Viatris

- El principio activo es rivaroxabán. Cada comprimido contiene 10 mg de rivaroxabán.
- Los demás componentes son:
Núcleo del comprimido: celulosa microcristalina, lactosa monohidrato, croscarmelosa sódica, hipromelosa, laurilsulfato de sodio, estearato de magnesio. Ver sección 2 “Rivaroxabán Viatris contiene lactosa y sodio”.
Recubrimiento con película del comprimido: macrogol (3350), alcohol polivinílico, talco, dióxido de titanio (E171), óxido férrico rojo (E172).

Aspecto de Rivaroxabán Viatris y contenido del envase

Los comprimidos recubiertos con película de Rivaroxabán Viatris 10 mg (comprimidos) son de color rosa pálido a rosa, redondos, biconvexos y con borde biselado (diámetro de 5,4 mm) y llevan la marca “RX” en una cara del comprimido y “2” en la otra cara.

Se presentan envasados en

- blísteres en estuches de 5, 10, 30 o 100 comprimidos recubiertos con película, o bien
- blísteres unidos en envases de 10 × 1, 28 × 1, 30 × 1, 50 × 1, 98 × 1 o 100 × 1 comprimidos recubiertos con película, o bien
- frascos de 98, 100 o 250 comprimidos recubiertos con película.

Puede que solamente estén comercializados algunos tamaños de envases.

Titular de la autorización de comercialización

Viatris Limited
Damastown Industrial Park
Mulhuddart
Dublín 15
DUBLIN
Irlanda

Responsable de la fabricación

Mylan Germany GmbH
Benzstrasse 1
Bad Homburg,
Hesse,
61352,
Alemania

Mylan Hungary Kft
Mylan utca 1, Komárom,
H-2900,
Hungría

Medis International (Bolatice)
Prumyslova 961/16,
Bolatice,
74723,
República Checa

Pueden solicitar más información respecto a este medicamento dirigiéndose al representante local del titular de la autorización de comercialización.

België/Belgique/Belgien
Viatriis
Tél/Tel: + 32 (0)2 658 61 00

България
Майлан ЕООД
Тел: +359 2 44 55 400

Česká republika
Viatriis CZ.s.r.o.
Tel: + 420 222 004 400

Danmark
Viatriis ApS
Tlf: +45 28 11 69 32

Deutschland
Viatriis Healthcare GmbH
Tel: +49 800 0700 800

Eesti
Viatriis OÜ
Tel: + 372 6363 052

Ελλάδα
Viatriis Hellas Ltd.
Τηλ: +30 210 0 100 002

España
Viatriis Pharmaceuticals, S.L.
Tel: + 34 900 102 712

France
Viatriis Santé
Tél: +33 4 37 25 75 00

Hrvatska
Viatriis Hrvatska d.o.o.
Tel: +385 1 23 50 599

Ireland
Viatriis Limited
Tel: +353 (0) 87 11600

Ísland
Icepharma hf
Sími: +354 540 8000

Italia
Viatriis Italia S.r.l.
Tel: + 39 (0)-2 612 46921

Lietuva
Viatriis UAB
Tel: +370 5 205 1288

Luxembourg/Luxemburg
Viatriis
Tél/Tel: + 32 (0)2 658 61 00
(Belgique/Belgien)

Magyarország
Viatriis Healthcare Kft
Tel: + 36 1 465 2100

Malta
V.J. Salomone Pharma Ltd
Tel: + 356 21 22 01 74

Nederland
Mylan BV
Tel: +31 (0)20 426 3300

Norge
Viatriis AS
Tel: + 47 66 75 33 00

Österreich
Viatriis Austria GmbH
Tel: +43 1 86390

Polska
Viatriis Healthcare Sp. z. o.o.
Tel: + 48 22 546 64 00

Portugal
Mylan, Lda.
Tel: + 351 21 412 72 00

România
BGP Products SRL
Tel: +40 372 579 000

Slovenija
Viatriis d.o.o.
Tel: + 386 1 23 63 180

Slovenská republika
Viatriis Slovakia s.r.o.
Tel: +421 2 32 199 100

Suomi/Finland
Viatriis Oy Puh/Tel: +358 20 720 9555

Κύπρος
CPO Pharmaceuticals Limited
Τηλ: +357 22863100

Sverige
Viatris AB
Tel: + 46 8 630 19 00

Latvija
Viatris SIA
Tel: +371 676 055 80

Fecha de la última revisión de este prospecto: {MM/AAAA}

La información detallada de este medicamento está disponible en la página web de la Agencia Europea de Medicamentos <http://www.ema.europa.eu>.

Prospecto: información para el usuario

Rivaroxabán Viatris 15 mg comprimidos recubiertos con película **Rivaroxabán Viatris 20 mg comprimidos recubiertos con película** rivaroxabán

Lea todo el prospecto detenidamente antes de empezar a tomar este medicamento, porque contiene información importante para usted.

- Conserve este prospecto, ya que puede tener que volver a leerlo.
- Si tiene alguna duda, consulte a su médico o farmacéutico.
- Este medicamento se le ha recetado solamente a usted, y no debe dárselo a otras personas aunque tengan los mismos síntomas que usted, ya que puede perjudicarles.
- Si experimenta efectos adversos, consulte a su médico o farmacéutico incluso si se trata de efectos adversos que no aparecen en este prospecto. Ver sección 4.

IMPORTANTE: El envase de Rivaroxaban Viatris incluye una Tarjeta de Información para el Paciente, que contiene información de seguridad. Lleve siempre consigo esta tarjeta.

Contenido del prospecto

1. Qué es Rivaroxabán Viatris y para qué se utiliza
2. Qué necesita saber antes de empezar a tomar Rivaroxabán Viatris
3. Cómo tomar Rivaroxabán Viatris
4. Posibles efectos adversos
5. Conservación de Rivaroxabán Viatris
6. Contenido del envase e información adicional

1. Qué es Rivaroxabán Viatris y para qué se utiliza

Rivaroxabán Viatris contiene el principio activo rivaroxabán y se usa en adultos para:

- prevenir la formación de coágulos de sangre en el cerebro (ictus) o en otros vasos sanguíneos del organismo si padece una forma de ritmo irregular del corazón, denominada fibrilación auricular no valvular.
- tratar los coágulos de sangre en las venas de las piernas (trombosis venosa profunda) y en los vasos sanguíneos de los pulmones (embolia pulmonar), y para prevenir que estos coágulos de sangre vuelvan a aparecer en los vasos sanguíneos de las piernas y/o de los pulmones.

Rivaroxabán Viatris se usa en niños y adolescentes menores de 18 años y con un peso corporal de 30 kg o más para:

- tratar los coágulos de sangre y prevenir la reaparición de estos coágulos de sangre en las venas o en los vasos sanguíneos de los pulmones, tras un tratamiento inicial de al menos 5 días con medicamentos inyectables utilizados para tratar los coágulos de sangre.

Rivaroxabán Viatris pertenece a un grupo de medicamentos llamados agentes antitrombóticos. Actúa bloqueando un factor de la coagulación (factor Xa) y, por lo tanto, reduciendo la tendencia de la sangre a formar coágulos.

2. Qué necesita saber antes de empezar a tomar Rivaroxabán Viatris

No tome Rivaroxabán Viatris

- si es alérgico a rivaroxabán o a alguno de los demás componentes de este medicamento (incluidos en la sección 6)
- si sangra excesivamente
- si padece una enfermedad o problemas en un órgano del cuerpo que aumente el riesgo de sangrado grave (por ejemplo, úlcera de estómago, lesión o hemorragia en el cerebro o una intervención quirúrgica reciente en el cerebro o en los ojos)
- si está tomando medicamentos para prevenir la formación de coágulos en la sangre (p. ej., warfarina, dabigatran, apixaban o heparina), excepto cuando esté cambiando de tratamiento anticoagulante o mientras se le esté administrando heparina a través de un catéter venoso o arterial, para que este no se obstruya
- si padece una enfermedad del hígado que aumente el riesgo de sangrado
- si está embarazada o está en periodo de lactancia.

No tome Rivaroxabán Viatris e informe a su médico si alguna de estas circunstancias se aplica a su caso.

Advertencias y precauciones

Consulte a su médico o farmacéutico antes de empezar a tomar Rivaroxabán Viatris.

Tenga especial cuidado con Rivaroxabán Viatris

- si presenta un riesgo aumentado de sangrado, como puede suceder en las siguientes situaciones:
 - insuficiencia renal grave en adultos e insuficiencia renal moderada o grave en niños y adolescentes, ya que el funcionamiento de los riñones puede afectar a la cantidad de medicamento que actúa en el organismo
 - si está tomando otros medicamentos para prevenir la formación de coágulos de sangre (por ejemplo, warfarina, dabigatran, apixaban o heparina), cuando cambie a otro tratamiento anticoagulante o mientras reciba heparina a través de un catéter venoso o arterial, para que este no se obstruya (ver sección “Otros medicamentos y Rivaroxabán Viatris”)
 - enfermedad hemorrágica
 - presión arterial muy alta, no controlada por tratamiento médico
 - enfermedades del estómago o del intestino que puedan causar una hemorragia, como, por ejemplo, inflamación intestinal o del estómago, inflamación del esófago (garganta), por ejemplo, debido a la enfermedad de reflujo gastroesofágico (enfermedad en la que el ácido del estómago asciende hacia arriba en el esófago), o tumores localizados en el estómago, los intestinos, el tracto genital o el tracto urinario
 - un problema en los vasos sanguíneos de la parte posterior de sus ojos (retinopatía)
 - una enfermedad pulmonar en la que los bronquios están dilatados y llenos de pus (bronquiectasia) o bien, hemorragia previa de los pulmones
- si lleva una prótesis valvular cardíaca
- si sabe que padece una enfermedad denominada síndrome antifosfolípido (un trastorno del sistema inmunitario que aumenta el riesgo de que se formen coágulos de sangre), informe a su médico para que decida si puede ser necesario modificar el tratamiento.
- si su médico determina que su presión arterial es inestable o tiene previsto recibir otro tratamiento o ser sometido a un procedimiento quirúrgico para extraer un coágulo de sangre de sus pulmones.

Informe a su médico si presenta alguna de estas situaciones antes de tomar Rivaroxabán Viatris. Su médico decidirá si debe ser tratado con este medicamento y si debe mantenerse bajo observación más estrecha.

Si necesita una intervención quirúrgica

- Es muy importante tomar Rivaroxabán Viatris antes y después de la cirugía, exactamente a las horas en que su médico se lo indique.
- Si su operación requiere la colocación de un catéter o inyección en la columna vertebral (por ejemplo, para anestesia epidural o espinal, o reducción del dolor):
 - Es muy importante tomar Rivaroxabán Viatris, antes y después de la inyección o de la extracción del catéter, exactamente a las horas que su médico le haya indicado.
 - Informe a su médico inmediatamente si presenta adormecimiento o debilidad en las piernas o problemas en el intestino o en la vejiga al final de la anestesia, porque es necesaria una atención urgente.

Niños y adolescentes

Rivaroxabán Viatris comprimidos **no está recomendado en niños con un peso corporal inferior a 30 kg.**

No se dispone de suficiente información sobre el uso de Rivaroxabán Viatris en niños y adolescentes para las indicaciones de los adultos.

Otros medicamentos y Rivaroxabán Viatris

Informe a su médico o farmacéutico si está utilizando, ha utilizado recientemente o pudiera tener que utilizar cualquier otro medicamento, incluso los adquiridos sin receta.

- **Si está tomando**
 - algún medicamento para una infección por hongos (p. ej., fluconazol, itraconazol, voriconazol, posaconazol), salvo si solo se aplican en la piel
 - comprimidos con ketoconazol (se usan para tratar el síndrome de Cushing, en el que el cuerpo produce un exceso de cortisol)
 - algún medicamento para infecciones bacterianas (p. ej., claritromicina, eritromicina)
 - algún medicamento antiviral para el VIH/SIDA (p. ej., ritonavir)
 - otros medicamentos para reducir la coagulación de la sangre (p. ej., enoxaparina, clopidogrel o antagonistas de la vitamina K, como la warfarina o el acenocumarol)
 - antiinflamatorios y medicamentos para aliviar el dolor (p. ej., naproxeno o ácido acetilsalicílico)
 - dronedarona, un medicamento para el tratamiento del latido cardíaco irregular
 - algunos medicamentos para tratar la depresión (inhibidores selectivos de la recaptación de serotonina (ISRS) o inhibidores de la recaptación de serotonina y norepinefrina (IRSN))

Si alguna de las circunstancias anteriores le aplica, informe a su médico antes de tomar Rivaroxabán Viatris, porque el efecto de Rivaroxabán Viatris podría verse aumentado. Su médico decidirá si debe ser tratado con este medicamento y si debe mantenerse bajo observación más estrecha.

Si su médico considera que tiene un mayor riesgo de desarrollar una úlcera gástrica o intestinal, podría recomendarle utilizar, además, un tratamiento preventivo.

- **Si está tomando**
 - algún medicamento para el tratamiento de la epilepsia (fenitoína, carbamazepina, fenobarbital)
 - hierba de San Juan (*Hypericum perforatum*), una planta medicinal para el tratamiento de la depresión
 - rifampicina, un antibiótico.

Si alguna de las circunstancias anteriores le aplica, informe a su médico antes de tomar Rivaroxabán Viatris, porque el efecto de Rivaroxabán Viatris podría verse reducido. Su médico decidirá si debe ser tratado con Rivaroxabán Viatris y si debe mantenerse bajo observación más estrecha.

Embarazo y lactancia

No tome Rivaroxabán Viatris si está embarazada o en periodo de lactancia. Si hay alguna posibilidad de que se quede embarazada, utilice un anticonceptivo fiable mientras toma Rivaroxabán Viatris. Si se

queda embarazada mientras toma este medicamento, informe a su médico inmediatamente, quien decidirá cómo deberá tratarse.

Conducción y uso de máquinas

Rivaroxabán Viatris puede causar mareos (efecto adverso frecuente) o desvanecimientos (efecto adverso poco frecuente) (ver sección 4 “Posibles efectos adversos”). No deberá conducir, montar en bicicleta ni utilizar herramientas o máquinas si está afectado por estos síntomas.

Rivaroxabán Viatris contiene lactosa y sodio

Si su médico le ha indicado que padece una intolerancia a ciertos azúcares, consulte con él antes de tomar este medicamento.

Este medicamento contiene menos de 1 mmol de sodio (23 mg) por comprimido; esto es, esencialmente “exento de sodio”.

3. Cómo tomar Rivaroxabán Viatris

Siga exactamente las instrucciones de administración de este medicamento indicadas por su médico. En caso de duda, consulte de nuevo a su médico o farmacéutico.

Debe tomar Rivaroxabán Viatris acompañado de alimentos.

Trague los comprimidos, preferiblemente con agua.

Si tiene dificultad para tragar el comprimido entero, consulte a su médico sobre otras formas de tomar Rivaroxabán Viatris. El comprimido puede triturarse y mezclarse con agua o con puré de manzana, inmediatamente antes de tomarlo. A continuación, tome alimentos.

Si es necesario, su médico también puede administrarle el comprimido de Rivaroxabán Viatris triturado a través de una sonda gástrica.

Qué dosis tomar

Adultos

- Para prevenir la formación de coágulos de sangre en el cerebro (ictus) o en otros vasos sanguíneos del organismo.
La dosis recomendada es de un comprimido de Rivaroxabán Viatris 20 mg una vez al día.
Si padece problemas en los riñones, la dosis puede disminuirse a un comprimido de Rivaroxabán Viatris 15 mg una vez al día.
Si necesita que le realicen un procedimiento para tratar los vasos sanguíneos bloqueados en su corazón (llamado intervención coronaria percutánea - ICP con una inserción de un stent), existe evidencia limitada de reducir la dosis a un comprimido de Rivaroxabán Viatris 15 mg una vez al día (o a un comprimido de Rivaroxabán Viatris 10 mg una vez al día en caso de que sus riñones no funcionen adecuadamente) además de un medicamento antiagregante como clopidogrel.
- Para tratar los coágulos de sangre en las venas de las piernas y en los vasos sanguíneos de los pulmones, y para prevenir que los coágulos de sangre vuelvan a producirse.
La dosis recomendada es de un comprimido de Rivaroxabán Viatris 15 mg dos veces al día durante las 3 primeras semanas. Para el tratamiento después de 3 semanas, la dosis recomendada es de un comprimido de Rivaroxabán Viatris 20 mg una vez al día.
Después de por lo menos 6 meses de tratamiento de los coágulos de sangre, su médico tal vez decida continuar el tratamiento con un comprimido de 10 mg una vez al día o un comprimido de 20 mg una vez al día.
Si padece problemas en los riñones y toma un comprimido de Rivaroxabán Viatris 20 mg una vez al día, su médico podría decidir reducirle la dosis del tratamiento a un comprimido de Rivaroxabán Viatris 15 mg una vez al día pasadas 3 semanas si el riesgo de sangrado es superior al riesgo de tener otro coágulo de sangre.

Niños y adolescentes

La dosis de Rivaroxabán Viatris depende del peso corporal y será calculada por el médico.

- La dosis recomendada para niños y adolescentes con un **peso corporal de entre 30 kg y menos de 50 kg** es un comprimido de **Rivaroxabán Viatris 15 mg** una vez al día.
- La dosis recomendada para niños y adolescentes con un **peso corporal de 50 kg o más** es un comprimido de **Rivaroxabán Viatris 20 mg** una vez al día.

Tome cada dosis de Rivaroxabán Viatris con una bebida (p. ej., agua o zumo) durante una comida.

Tome los comprimidos todos los días aproximadamente a la misma hora. Considere la posibilidad de poner una alarma para acordarse. Para padres o cuidadores: observen al niño para asegurarse de que toma toda la dosis.

Dado que la dosis de Rivaroxabán Viatris se basa en el peso corporal, es importante acudir a las visitas programadas con el médico, ya que puede ser necesario ajustar la dosis a medida que cambia el peso.

Nunca ajuste la dosis de Rivaroxabán Viatris por su cuenta. Su médico ajustará la dosis si es necesario.

No divida el comprimido para intentar obtener una fracción de la dosis del comprimido. Si se requiere una dosis menor, por favor utilice presentaciones alternativas como los gránulos para suspensión oral. En los niños y adolescentes que no puedan tragar los comprimidos enteros, por favor utilice formas farmacéuticas adecuadas como los gránulos para suspensión oral.

Si la suspensión oral no está disponible, puede triturar el comprimido de Rivaroxabán Viatris y mezclarlo con agua o con puré de manzana inmediatamente antes de tomarlo. Tome algún alimento después de tomar esta mezcla. En caso necesario, su médico también puede administrar el comprimido de Rivaroxabán Viatris triturado a través de una sonda introducida en el estómago.

Si escupe la dosis o vomita

- menos de 30 minutos después de haber tomado Rivaroxabán Viatris, tome una nueva dosis.
- más de 30 minutos después de haber tomado Rivaroxabán Viatris, **no** tome una nueva dosis. En este caso, tome la siguiente dosis de Rivaroxabán Viatris a la hora habitual.

Llame a su médico si después de tomar Rivaroxabán Viatris escupe repetidamente la dosis o la vomita.

Cuando tomar Rivaroxabán Viatris

Tome los comprimidos cada día, hasta que su médico se lo indique.

Trate de tomar los comprimidos a la misma hora cada día para recordar a qué hora debe tomarlos.

El médico decidirá durante cuánto tiempo debe seguir tomando el tratamiento.

Para evitar la formación de coágulos sanguíneos en el cerebro (ictus) o en otros vasos sanguíneos:

Si es necesario normalizar el latido del corazón mediante un procedimiento denominado cardioversión, tome Rivaroxabán Viatris a las horas que su médico le haya indicado.

Si olvidó tomar Rivaroxabán Viatris

Adultos, niños y adolescentes:

- Si está tomando un comprimido de 20 mg o un comprimido de 15 mg **una vez** al día, y olvidó tomar una dosis, tómela en cuanto se acuerde. No tome más de un comprimido en un solo día para compensar una dosis olvidada. Tome el siguiente comprimido al día siguiente y, después, siga tomando un comprimido cada día.

Adultos:

- Si está tomando un comprimido de 15 mg **dos veces** al día, y olvidó tomar una dosis, tómela en cuanto se acuerde. No tome más de dos comprimidos de 15 mg en un solo día. Si se olvidó tomar una dosis, puede tomar dos comprimidos de 15 mg a la vez, para obtener un total de dos comprimidos (30 mg) en un día. Al día siguiente deberá seguir tomando un comprimido de 15 mg dos veces al día.

Si toma más Rivaroxabán Viatris del que debe

Llame inmediatamente a su médico si ha tomado demasiados comprimidos de Rivaroxabán Viatris. Tomar demasiado Rivaroxabán Viatris aumenta el riesgo de sangrado.

Si interrumpe el tratamiento con Rivaroxabán Viatris

No interrumpa el tratamiento con Rivaroxabán Viatris sin consultar primero con su médico, porque Rivaroxabán Viatris trata y previene afecciones graves.

Si tiene cualquier otra duda sobre el uso de este medicamento, pregunte a su médico o farmacéutico.

4. Posibles efectos adversos

Al igual que todos los medicamentos, Rivaroxabán Viatris puede producir efectos adversos, aunque no todas las personas los sufran.

Al igual que otros medicamentos similares para reducir la formación de coágulos de sangre, Rivaroxabán Viatris puede causar sangrados que pueden poner en peligro la vida del paciente. Un sangrado excesivo puede causar una caída repentina de la presión arterial (shock). En algunos casos el sangrado puede no ser evidente.

Avisé inmediatamente a su médico si experimenta cualquiera de los siguientes síntomas:

- **Signos de sangrado**

- sangrado en el cerebro o en el interior del cráneo (los síntomas pueden incluir dolor de cabeza, debilidad unilateral, vómitos, convulsiones, disminución del nivel de conciencia y rigidez del cuello. Se trata de una emergencia médica grave. ¡Acuda inmediatamente al médico!)
- sangrado prolongado o excesivo
- debilidad excepcional, cansancio, palidez, mareos, dolor de cabeza, hinchazón inexplicable, dificultad para respirar, dolor en el pecho o angina de pecho, que pueden ser signos de sangrado.

Su médico puede decidir mantenerle bajo una observación más estrecha o cambiarle el tratamiento.

- **Signos de reacciones graves en la piel**

- erupciones cutáneas intensas que se extienden, ampollas o lesiones en las mucosas, p. ej., en la boca o en los ojos (síndrome de Stevens-Johnson/necrólisis epidérmica tóxica).
- reacción a medicamentos que causa erupción, fiebre, inflamación de los órganos internos, anormalidades en la sangre y enfermedad sistémica (síndrome DRESS).

La frecuencia de estos efectos adversos es muy rara (hasta 1 de cada 10 000 personas).

- **Signos de reacciones alérgicas graves**

- hinchazón de la cara, labios, boca, lengua o garganta; dificultad para tragar; ronchas y dificultad para respirar; bajada repentina de la presión arterial.

Las frecuencias de estas reacciones alérgicas graves son muy raras (reacciones anafilácticas, que incluyen shock anafiláctico; pueden afectar hasta 1 de cada 10 000 personas) y poco frecuentes (angioedema y edema alérgico; pueden afectar hasta 1 de cada 100 personas).

Lista general de posibles efectos adversos encontrados en adultos, niños y adolescentes

Frecuentes (pueden afectar hasta 1 de cada 10 personas)

- disminución de los glóbulos rojos que puede causar palidez y debilidad o dificultad para respirar
- sangrado del estómago o del intestino, hemorragia urogenital (incluyendo sangre en la orina y sangrado menstrual abundante), hemorragia nasal, sangrado de las encías
- sangrado en el ojo (incluyendo sangrado en la parte blanca del ojo)
- sangrado hacia un tejido o cavidad del organismo (hematoma, cardenales)
- tos con sangre
- sangrado de la piel o debajo la piel

- sangrado después de una operación
- supuración de sangre o líquido de una herida quirúrgica
- hinchazón de las extremidades
- dolor de las extremidades
- alteración de la función de los riñones (puede verse en los análisis realizados por el médico)
- fiebre
- dolor de estómago, indigestión, mareo o sensación de mareo, estreñimiento, diarrea
- presión arterial baja (los síntomas pueden ser sensación de mareo o desvanecimiento al ponerse de pie)
- disminución general de la fuerza y la energía (debilidad, cansancio), dolor de cabeza, mareos,
- sarpullido, picor de la piel
- los análisis de sangre pueden mostrar un aumento de algunas enzimas hepáticas

Poco frecuentes (pueden afectar hasta 1 de cada 100 personas)

- sangrado en el cerebro o en el interior del cráneo (ver arriba, signos de sangrado)
- sangrado en una articulación, que causa dolor e hinchazón
- trombocitopenia (número bajo de plaquetas, células que ayudan a la coagulación de la sangre)
- reacción alérgica, incluyendo reacción alérgica de la piel
- alteración de la función del hígado (puede verse en los análisis realizados por el médico)
- los análisis de sangre pueden mostrar un aumento de la bilirrubina, de algunas enzimas pancreáticas o hepáticas, o del número de plaquetas
- desvanecimiento
- sensación de malestar
- aumento de la frecuencia cardíaca
- sequedad de boca
- ronchas

Raros (pueden afectar hasta 1 de cada 1 000 personas)

- sangrado en un músculo
- colestasis (disminución del flujo de la bilis), hepatitis, que incluye lesión traumática hepatocelular (inflamación o daño hepático)
- coloración amarillenta de la piel y en los ojos (ictericia)
- hinchazón localizada
- acumulación de sangre (hematoma) en la ingle después de una complicación en una cirugía cardíaca en la que se introduce un catéter en la arteria de la pierna (pseudoaneurisma)

Muy raros (pueden afectar hasta 1 de cada 10 000 personas)

- acumulación de eosinófilos, un tipo de glóbulos blancos granulocíticos que causan inflamación en el pulmón (neumonía eosinofílica)

Frecuencia no conocida (no puede estimarse a partir de los datos disponibles)

- insuficiencia renal después de una hemorragia grave
- sangrado en el riñón, a veces con presencia de sangre en la orina, lo que provoca la incapacidad de los riñones para funcionar correctamente (nefropatía relacionada con anticoagulantes)
- aumento de la presión en los músculos de las piernas o de los brazos después de una hemorragia, que causa dolor, hinchazón, alteración de la sensibilidad, adormecimiento o parálisis (síndrome compartimental después de una hemorragia)

Efectos adversos en niños y adolescentes

En general, los efectos adversos observados en los niños y adolescentes tratados con rivaroxabán fueron de tipo similar a los observados en los adultos y su gravedad fue principalmente de leve a moderada.

Efectos adversos que se observaron con mayor frecuencia en niños y adolescentes:

Muy frecuentes (pueden afectar a más de 1 de cada 10 personas)

- dolor de cabeza

- fiebre
- hemorragia nasal
- vómitos

Frecuentes (pueden afectar hasta 1 de cada 10 personas)

- aceleración de los latidos cardiacos
- los análisis de sangre pueden mostrar un aumento de la bilirrubina (pigmento de la bilis)
- trombocitopenia (número bajo de plaquetas, células que ayudan a la coagulación de la sangre)
- sangrado menstrual abundante

Poco frecuentes (pueden afectar hasta 1 de cada 100 personas)

- los análisis de sangre pueden mostrar un aumento en una subcategoría de la bilirrubina (bilirrubina directa, pigmento de la bilis)

Comunicación de efectos adversos

Si experimenta cualquier tipo de efecto adverso, consulte a su médico o farmacéutico, incluso si se trata de posibles efectos adversos que no aparecen en este prospecto. También puede comunicarlos directamente a través del [sistema nacional de notificación incluido en el Apéndice V](#). Mediante la comunicación de efectos adversos usted puede contribuir a proporcionar más información sobre la seguridad de este medicamento.

5. Conservación de Rivaroxabán Viatris

Mantener este medicamento fuera de la vista y del alcance de los niños.

No utilice este medicamento después de la fecha de caducidad que aparece en el envase y en cada blíster o frasco después de “CAD” o “EXP”. La fecha de caducidad es el último día del mes que se indica.

Este medicamento no requiere condiciones especiales de conservación.

Comprimidos triturados

Los comprimidos triturados son estables en agua o puré de manzana hasta 2 horas.

Los medicamentos no se deben tirar por los desagües ni a la basura. Pregunte a su farmacéutico cómo deshacerse de los envases y de los medicamentos que ya no necesita. De esta forma, ayudará a proteger el medio ambiente.

6. Contenido del envase e información adicional

Composición de Rivaroxabán Viatris

- El principio activo es rivaroxabán. Cada comprimido contiene 15 mg o 20 mg de rivaroxabán.
- Los demás componentes son:
Núcleo del comprimido: celulosa microcristalina, lactosa monohidrato, croscarmelosa sódica, hipromelosa, laurilsulfato de sodio, estearato de magnesio. Ver sección 2 “Rivaroxabán Viatris contiene lactosa y sodio”
Recubrimiento con película del comprimido: macrogol (3350), alcohol polivinílico, talco, dióxido de titanio (E171), óxido férrico rojo (E172).

Aspecto de Rivaroxabán Viatris y contenido del envase

Los comprimidos recubiertos con película de Rivaroxabán Viatris 15 mg (comprimidos) son de color rosa a rojo anaranjado, redondos, biconvexos y con borde biselado (diámetro de 6,4 mm) y llevan la marca “RX” en una cara del comprimido y “3” en la otra cara.

Se presentan envasados en

- blísteres en estuches de 14, 28, 30, 42, 98 o 100 comprimidos recubiertos con película, o bien

- blísteres unidos en envases de 14×1 , 28×1 , 30×1 , 42×1 , 50×1 , 98×1 o 100×1 comprimidos recubiertos con película, o bien
- frascos de 30, 98, 100 o 250 comprimidos recubiertos con película

Los comprimidos recubiertos con película de Rivaroxabán Viatris 20 mg (comprimidos) son de color marrón rojizo, redondos, biconvexos y con borde biselado (diámetro de 7,0 mm) y llevan la marca “RX” en una cara del comprimido y “4” en la otra cara.

Se presentan envasados en

- blísteres en estuches de 14, 28, 30, 98 o 100 comprimidos recubiertos con película, o bien
- blísteres unidos en envases de 14×1 , 28×1 , 30×1 , 50×1 , 90×1 , 98×1 o 100×1 comprimidos recubiertos con película, o bien
- frascos de 30, 98, 100 o 250 comprimidos recubiertos con película, o bien
- blísteres calendario de 14, 28 o 98 comprimidos recubiertos con película

Puede que solamente estén comercializados algunos tamaños de envases.

Titular de la autorización de comercialización

Viatris Limited
Damastown Industrial Park
Mulhuddart
Dublin 15
DUBLIN
Irlanda

Responsable de la fabricación

Mylan Germany GmbH
Benzstrasse 1
Bad Homburg,
Hesse,
61352,
Alemania

Mylan Hungary Kft,
Mylan utca 1,
Komárom,
H-2900,
Hungría

Medis International (Bolatice),
Prumyslova 961/16,
Bolatice,
74723,
República Checa

Pueden solicitar más información respecto a este medicamento dirigiéndose al representante local del titular de la autorización de comercialización:

België/Belgique/Belgien

Viatris
Tél/Tel: + 32 (0)2 658 61 00

Lietuva

Viatris UAB
Tel: +370 5 205 1288

България

Майлан ЕООД
Тел: +359 2 44 55 400

Luxembourg/Luxemburg

Viatris
Tél/Tel: + 32 (0)2 658 61 00
(Belgique/Belgien)

Česká republika
Viatri s CZ.s.r.o.
Tel: + 420 222 004 400

Magyarország
Viatri s Healthcare Kft
Tel: + 36 1 465 2100

Danmark
Viatri s ApS
Tlf: +45 28 11 69 32

Malta
V.J. Salomone Pharma Ltd
Tel: + 356 21 22 01 74

Deutschland
Viatri s Healthcare GmbH
Tel: +49 800 0700 800

Nederland
Mylan BV
Tel: +31 (0)20 426 3300

Eesti
Viatri s OÜ
Tel: + 372 6363 052

Norge
Viatri s AS
Tel: + 47 66 75 33 00

Ελλάδα
Viatri s Hellas Ltd
Τηλ: +30 210 0 100 002

Österreich
Viatri s Austria GmbH
Tel: +43 1 86390

España
Viatri s Pharmaceuticals, S.L.
Tel: + 34 900 102 712

Polska
Viatri s Healthcare Sp. z. o.o.
Tel: + 48 22 546 64 00

France
Viatri s Santé
Tél: +33 4 37 25 75 00

Portugal
Mylan, Lda.
Tel: + 351 21 412 72 00

Hrvatska
Viatri s Hrvatska d.o.o.
Tel: +385 1 23 50 599

România
BGP Products SRL
Tel: +40 372 579 000

Ireland
Viatri s Limited
Tel: +353 (0) 87 1160

Slovenija
Viatri s d.o.o.
Tel: + 386 1 23 63 180

Ísland
Icepharma hf
Sími: +354 540 8000

Slovenská republika
Viatri s Slovakia s.r.o.
Tel: +421 2 32 199 100

Italia
Viatri s Italia S.r.l.
Tel: + 39 02 612 46921

Suomi/Finland
Viatri s Oy Puh/Tel: +358 20 720 9555

Κύπρος
CPO Pharmaceuticals Limited
Τηλ: +357 22863100

Sverige
Viatri s AB
Tel: + 46 8 630 19 00

Latvija
Viatri s SIA
Tel: +371 676 055 80

Fecha de la última revisión de este prospecto: {MM/AAAA}

La información detallada de este medicamento está disponible en la página web de la Agencia Europea de Medicamentos <http://www.ema.europa.eu>.

Prospecto: información para el usuario

Rivaroxabán Viatris 15 mg comprimidos recubiertos con película Rivaroxabán Viatris 20 mg comprimidos recubiertos con película

Envase para el inicio del tratamiento

No es para uso en niños.
rivaroxabán

Lea todo el prospecto detenidamente antes de empezar a tomar este medicamento, porque contiene información importante para usted.

- Conserve este prospecto, ya que puede tener que volver a leerlo.
- Si tiene alguna duda, consulte a su médico o farmacéutico.
- Este medicamento se le ha recetado solamente a usted, y no debe dárselo a otras personas aunque tengan los mismos síntomas que usted, ya que puede perjudicarles.
- Si experimenta efectos adversos, consulte a su médico o farmacéutico incluso si se trata de efectos adversos que no aparecen en este prospecto. Ver sección 4.

IMPORTANTE: El envase de Rivaroxaban Viatris incluye una Tarjeta de Información para el Paciente, que contiene información de seguridad. Lleve siempre consigo esta tarjeta.

Contenido del prospecto

1. Qué es Rivaroxabán Viatris y para qué se utiliza
2. Qué necesita saber antes de empezar a tomar Rivaroxabán Viatris
3. Cómo tomar Rivaroxabán Viatris
4. Posibles efectos adversos
5. Conservación de Rivaroxabán Viatris
6. Contenido del envase e información adicional

1. Qué es Rivaroxabán Viatris y para qué se utiliza

Rivaroxabán Viatris contiene el principio activo rivaroxabán y se usa en adultos para:

- tratar los coágulos de sangre en las venas de las piernas (trombosis venosa profunda) y en los vasos sanguíneos de los pulmones (embolia pulmonar), y para prevenir que estos coágulos de sangre vuelvan a aparecer en los vasos sanguíneos de las piernas y/o de los pulmones.

Rivaroxabán Viatris pertenece a un grupo de medicamentos llamados agentes antitrombóticos. Actúa bloqueando un factor de la coagulación (factor Xa) y por lo tanto, reduciendo la tendencia de la sangre a formar coágulos.

2. Qué necesita saber antes de empezar a tomar Rivaroxabán Viatris

No tome Rivaroxabán Viatris

- si es alérgico a rivaroxabán o a alguno de los demás componentes de este medicamento (incluidos en la sección 6)
- si sangra excesivamente
- si padece una enfermedad o problemas en un órgano del cuerpo que aumente el riesgo de sangrado grave (por ejemplo, úlcera de estómago, lesión o hemorragia en el cerebro o una intervención quirúrgica reciente en el cerebro o en los ojos)
- si está tomando medicamentos para prevenir la formación de coágulos en la sangre (p. ej., warfarina, dabigatran, apixaban o heparina), excepto cuando esté cambiando de tratamiento

- anticoagulante o mientras se le esté administrando heparina a través de un catéter venoso o arterial, para que este no se obstruya
- si padece una enfermedad del hígado que aumente el riesgo de sangrado
 - si está embarazada o en periodo de lactancia.

No tome Rivaroxabán Viatris e informe a su médico si alguna de estas circunstancias se aplica a su caso.

Advertencias y precauciones

Consulte a su médico o farmacéutico antes de empezar a tomar Rivaroxabán Viatris.

Tenga especial cuidado con Rivaroxabán Viatris

- si presenta un riesgo aumentado de sangrado, como puede suceder en las siguientes situaciones:
 - insuficiencia renal grave, ya que el funcionamiento de los riñones puede afectar a la cantidad de medicamento que actúa en el organismo
 - si está tomando otros medicamentos para prevenir la formación de coágulos de sangre (por ejemplo, warfarina, dabigatran, apixaban o heparina), cuando cambie a otro tratamiento anticoagulante o mientras reciba heparina a través de un catéter venoso o arterial, para que este no se obstruya (ver sección “Otros medicamentos y Rivaroxabán Viatris”)
 - enfermedad hemorrágica
 - presión arterial muy alta, no controlada por tratamiento médico
 - enfermedades del estómago o del intestino que puedan causar una hemorragia, como, por ejemplo, inflamación intestinal o del estómago, inflamación del esófago (garganta), por ejemplo, debido a la enfermedad de reflujo gastroesofágico (enfermedad en la que el ácido del estómago asciende hacia arriba en el esófago), o tumores localizados en el estómago, los intestinos, el tracto genital o el tracto urinario
 - un problema en los vasos sanguíneos de la parte posterior de sus ojos (retinopatía)
 - una enfermedad pulmonar en la que los bronquios están dilatados y llenos de pus (bronquiectasia) o bien, hemorragia previa de los pulmones
- si lleva una prótesis valvular cardíaca
- si sabe que padece una enfermedad denominada síndrome antifosfolipídico (un trastorno del sistema inmunitario que aumenta el riesgo de que se formen coágulos de sangre), informe a su médico para que decida si puede ser necesario modificar el tratamiento.
- si su médico determina que su presión arterial es inestable o tiene previsto recibir otro tratamiento o ser sometido a un procedimiento quirúrgico para extraer un coágulo de sangre de sus pulmones.

Informe a su médico si presenta alguna de estas situaciones antes de tomar Rivaroxabán Viatris. Su médico decidirá si debe ser tratado con este medicamento y si debe mantenerse bajo observación más estrecha.

Si necesita una intervención quirúrgica:

- Es muy importante tomar Rivaroxabán Viatris antes y después de la cirugía, exactamente a las horas en que su médico se lo indique.
- Si su operación requiere la colocación de un catéter o inyección en la columna vertebral (por ejemplo, para anestesia epidural o espinal, o reducción del dolor):
 - Es muy importante tomar Rivaroxabán Viatris, antes y después de la inyección o de la extracción del catéter, exactamente a las horas que su médico le haya indicado.
 - Informe a su médico inmediatamente si presenta adormecimiento o debilidad en las piernas o problemas en el intestino o en la vejiga al final de la anestesia, porque es necesaria una atención urgente.

Niños y adolescentes

El envase para el inicio del tratamiento con Rivaroxabán Viatris no está recomendado en personas menores de 18 años, ya que está diseñado específicamente para el inicio del tratamiento en pacientes adultos y no es apropiado para el uso en niños y adolescentes.

Otros medicamentos y Rivaroxabán Viatris

Informe a su médico o farmacéutico si está utilizando, ha utilizado recientemente o podría tener que utilizar cualquier otro medicamento, incluso los adquiridos sin receta.

- **Si está tomando**

- algún medicamento para una infección por hongos (p. ej., fluconazol, itraconazol, voriconazol, posaconazol), salvo si solo se aplican en la piel
- comprimidos con ketoconazol (se usan para tratar el síndrome de Cushing, en el que el cuerpo produce un exceso de cortisol)
- algún medicamento para infecciones bacterianas (p. ej., claritromicina, eritromicina)
- algún medicamento antiviral para el VIH/SIDA (p. ej., ritonavir)
- otros medicamentos para reducir la coagulación de la sangre (p. ej., enoxaparina, clopidogrel o antagonistas de la vitamina K, como la warfarina o el acenocumarol)
- antiinflamatorios y medicamentos para aliviar el dolor (p. ej., naproxeno o ácido acetilsalicílico)
- dronedarona, un medicamento para el tratamiento del latido cardíaco irregular
- algunos medicamentos para tratar la depresión (inhibidores selectivos de la recaptación de serotonina (ISRS) o inhibidores de la recaptación de serotonina y norepinefrina (IRSN))

Si alguna de las circunstancias anteriores le aplica, informe a su médico antes de tomar Rivaroxabán Viatris, porque el efecto de Rivaroxabán Viatris podría verse aumentado. Su médico decidirá si debe ser tratado con este medicamento y si debe mantenerse bajo observación más estrecha.

Si su médico considera que tiene un mayor riesgo de desarrollar una úlcera gástrica o intestinal, podría recomendarle utilizar, además, un tratamiento preventivo.

- **Si está tomando**

- algún medicamento para el tratamiento de la epilepsia (fenitoína, carbamazepina, fenobarbital)
- hierba de San Juan (*Hypericum perforatum*), una planta medicinal para el tratamiento de la depresión
- rifampicina, un antibiótico.

Si alguna de las circunstancias anteriores le aplica, informe a su médico antes de tomar Rivaroxabán Viatris, porque el efecto de Rivaroxabán Viatris podría verse reducido. Su médico decidirá si debe ser tratado con Rivaroxabán Viatris y si debe mantenerse bajo observación más estrecha.

Embarazo y lactancia

No tome Rivaroxabán Viatris si está embarazada o en periodo de lactancia. Si hay alguna posibilidad de que se quede embarazada, utilice un anticonceptivo fiable mientras toma Rivaroxabán Viatris. Si se queda embarazada mientras toma este medicamento, informe a su médico inmediatamente, quien decidirá cómo deberá tratarse.

Conducción y uso de máquinas

Rivaroxabán Viatris puede causar mareos (efecto adverso frecuente) o desvanecimientos (efecto adverso poco frecuente) (ver sección 4 “Posibles efectos adversos”). No deberá conducir, montar en bicicleta ni utilizar herramientas o máquinas si está afectado por estos síntomas.

Rivaroxabán Viatris contiene lactosa y sodio

Si su médico le ha indicado que padece una intolerancia a ciertos azúcares, consulte con él antes de tomar este medicamento.

Este medicamento contiene menos de 1 mmol de sodio (23 mg) por comprimido; esto es, esencialmente “exento de sodio”.

3. Cómo tomar Rivaroxabán Viatris

Siga exactamente las instrucciones de administración de este medicamento indicadas por su médico. En caso de duda, consulte de nuevo a su médico o farmacéutico.

Debe tomar Rivaroxabán Viatris acompañado de alimentos.
Trague los comprimidos, preferiblemente con agua.

Si tiene dificultad para tragar el comprimido entero, consulte a su médico sobre otras formas de tomar Rivaroxabán Viatris. El comprimido puede triturarse y mezclarse con agua o con puré de manzana, inmediatamente antes de tomarlo. A continuación, tome alimentos.

Si es necesario, su médico también puede administrarle el comprimido de Rivaroxabán Viatris triturado a través de una sonda gástrica.

Qué dosis tomar

La dosis recomendada es de un comprimido de Rivaroxabán Viatris 15 mg dos veces al día durante las 3 primeras semanas. Para el tratamiento después de 3 semanas, la dosis recomendada es de un comprimido de Rivaroxabán Viatris 20 mg una vez al día.

Este envase para el inicio del tratamiento de Rivaroxabán Viatris 15 mg y 20 mg es solo para las primeras 4 semanas de tratamiento.

Una vez finalizado este envase, se seguirá el tratamiento con Rivaroxabán Viatris 20 mg una vez al día, tal y como le ha indicado su médico.

Si padece problemas en los riñones, su médico podría decidir reducirle la dosis del tratamiento a un comprimido de Rivaroxabán Viatris 15 mg una vez al día pasadas 3 semanas si el riesgo de sangrado es superior al riesgo de tener otro coágulo de sangre.

Cuando tomar Rivaroxabán Viatris

Tome los comprimidos cada día, hasta que su médico se lo indique.

Trate de tomar los comprimidos a la misma hora cada día para recordar a qué hora debe tomarlos.

El médico decidirá durante cuánto tiempo debe seguir tomando el tratamiento.

Si toma más Rivaroxabán Viatris del que debe

Llame inmediatamente a su médico si ha tomado demasiados comprimidos de Rivaroxabán Viatris.

Tomar demasiado Rivaroxabán Viatris aumenta el riesgo de sangrado.

Si olvidó tomar Rivaroxabán Viatris

- Si está tomando un comprimido de 15 mg dos veces al día, y olvidó tomar una dosis, tómela en cuanto se acuerde. No tome más de dos comprimidos de 15 mg en un solo día. Si se olvidó tomar una dosis, puede tomar dos comprimidos de 15 mg a la vez, para obtener un total de dos comprimidos (30 mg) en un día. Al día siguiente deberá seguir tomando un comprimido de 15 mg dos veces al día.
- Si está tomando un comprimido de 20 mg una vez al día, y olvidó tomar una dosis, tómela en cuanto se acuerde. No tome más de un comprimido en un solo día para compensar una dosis olvidada. Tome el siguiente comprimido al día siguiente y, después, siga tomando un comprimido cada día.

Si interrumpe el tratamiento con Rivaroxabán Viatris

No interrumpa el tratamiento con Rivaroxabán Viatris sin consultar primero con su médico, porque Rivaroxabán Viatris trata y previene afecciones graves.

Si tiene cualquier otra duda sobre el uso de este medicamento, pregunte a su médico o farmacéutico.

4. Posibles efectos adversos

Al igual que todos los medicamentos, Rivaroxabán Viatris puede producir efectos adversos, aunque no todas las personas los sufran.

Al igual que otros medicamentos similares para reducir la formación de coágulos de sangre, Rivaroxabán Viatris puede causar sangrados que pueden poner en peligro la vida del paciente. Un sangrado excesivo puede causar una caída repentina de la presión arterial (shock). En algunos casos el sangrado puede no ser evidente.

Avisé inmediatamente a su médico si experimenta cualquiera de los siguientes síntomas:

- **Signos de sangrado**

- sangrado en el cerebro o en el interior del cráneo (los síntomas pueden incluir dolor de cabeza, debilidad en un lado del cuerpo, vómitos, convulsiones, disminución del nivel de conciencia y rigidez en el cuello. Se trata de una emergencia médica grave. ¡Acuda inmediatamente al médico!).
- sangrado prolongado o excesivo
- debilidad excepcional, cansancio, palidez, mareos, dolor de cabeza, hinchazón inexplicable, dificultad para respirar, dolor en el pecho o angina de pecho

Su médico puede decidir mantenerle bajo una observación más estrecha o cambiarle el tratamiento.

- **Signos de reacciones graves en la piel**

- erupciones cutáneas intensas que se extienden, ampollas o lesiones en las mucosas, p. ej., en la boca o en los ojos (síndrome de Stevens-Johnson/necrólisis epidérmica tóxica).
- reacción a medicamentos que causa erupción, fiebre, inflamación de los órganos internos, anormalidades en la sangre y enfermedad sistémica (síndrome DRESS).

La frecuencia de estos efectos adversos es muy rara (hasta 1 de cada 10 000 personas).

- **Signos de reacciones alérgicas graves**

- hinchazón de la cara, labios, boca, lengua o garganta; dificultad para tragar; ronchas y dificultad para respirar; bajada repentina de la presión arterial.

Las frecuencias de estas reacciones alérgicas graves son muy raras (reacciones anafilácticas, que incluyen shock anafiláctico; pueden afectar hasta 1 de cada 10 000 personas) y poco frecuentes (angioedema y edema alérgico; pueden afectar hasta 1 de cada 100 personas).

Lista general de posibles efectos adversos

Frecuentes (pueden afectar hasta 1 de cada 10 personas)

- disminución de los glóbulos rojos que puede causar palidez y debilidad o dificultad para respirar
- sangrado del estómago o del intestino, hemorragia urogenital (incluyendo sangre en la orina y sangrado menstrual abundante), hemorragia nasal, sangrado de las encías
- sangrado en el ojo (incluyendo sangrado en la parte blanca del ojo)
- sangrado hacia un tejido o cavidad del organismo (hematoma, cardenales)
- tos con sangre
- sangrado de la piel o debajo la piel
- sangrado después de una operación
- supuración de sangre o líquido de una herida quirúrgica
- hinchazón de las extremidades
- dolor de las extremidades
- alteración de la función de los riñones (puede verse en los análisis realizados por el médico)
- fiebre
- dolor de estómago, indigestión, mareo o sensación de mareo, estreñimiento, diarrea
- presión arterial baja (los síntomas pueden ser sensación de mareo o desvanecimiento al ponerse de pie)
- disminución general de la fuerza y la energía (debilidad, cansancio), dolor de cabeza, mareos,
- sarpullido, picor de la piel
- los análisis de sangre pueden mostrar un aumento de algunas enzimas hepáticas

Poco frecuentes (pueden afectar hasta 1 de cada 100 personas)

- sangrado en el cerebro o en el interior del cráneo (ver arriba, signos de sangrado)
- sangrado en una articulación, que causa dolor e hinchazón.
- trombocitopenia (número bajo de plaquetas, células que ayudan a la coagulación de la sangre)
- reacción alérgica, incluyendo reacción alérgica de la piel
- alteración de la función del hígado (puede verse en los análisis realizados por el médico)
- los análisis de sangre pueden mostrar un aumento de la bilirrubina, de algunas enzimas pancreáticas o hepáticas, o del número de plaquetas
- desvanecimiento
- sensación de malestar
- aumento de la frecuencia cardíaca
- sequedad de boca
- ronchas

Raros (pueden afectar hasta 1 de cada 1 000 personas)

- sangrado en un músculo
- colestasis (disminución del flujo de la bilis), hepatitis, que incluye lesión traumática hepatocelular (inflamación o daño hepático)
- coloración amarillenta de la piel y en los ojos (ictericia)
- hinchazón localizada
- acumulación de sangre (hematoma) en la ingle después de una complicación en una cirugía cardíaca en la que se introduce un catéter en la arteria de la pierna (pseudoaneurisma)

Muy raros (pueden afectar hasta 1 de cada 10 000 personas)

- acumulación de eosinófilos, un tipo de glóbulos blancos granulocíticos que causan inflamación en el pulmón (neumonía eosinofílica)

Frecuencia no conocida (no puede estimarse a partir de los datos disponibles)

- insuficiencia renal después de una hemorragia grave
- sangrado en el riñón, a veces con presencia de sangre en la orina, lo que provoca la incapacidad de los riñones para funcionar correctamente (nefropatía relacionada con anticoagulantes)
- aumento de la presión en los músculos de las piernas o de los brazos después de una hemorragia, que causa dolor, hinchazón, alteración de la sensibilidad, adormecimiento o parálisis (síndrome compartimental después de una hemorragia)

Comunicación de efectos adversos

Si experimenta cualquier tipo de efecto adverso, consulte a su médico o farmacéutico, incluso si se trata de posibles efectos adversos que no aparecen en este prospecto. También puede comunicarlos directamente a través del sistema nacional de notificación incluido en el [Apéndice V](#). Mediante la comunicación de efectos adversos usted puede contribuir a proporcionar más información sobre la seguridad de este medicamento.

5. Conservación de Rivaroxabán Viatris

Mantener este medicamento fuera de la vista y del alcance de los niños.

No utilice este medicamento después de la fecha de caducidad que aparece en el envase y en cada envase calendario después de “CAD” o “EXP”. La fecha de caducidad es el último día del mes que se indica.

Este medicamento no requiere condiciones especiales de conservación.

Comprimidos triturados

Los comprimidos triturados son estables en agua o puré de manzana hasta 2 horas.

Los medicamentos no se deben tirar por los desagües ni a la basura. Pregunte a su farmacéutico cómo deshacerse de los envases y de los medicamentos que ya no necesita. De esta forma, ayudará a proteger el medio ambiente.

6. Contenido del envase e información adicional

Composición de Rivaroxabán Viatris

- El principio activo es rivaroxabán. Cada comprimido contiene 15 mg o 20 mg de rivaroxabán, respectivamente.
- Los demás componentes son:
Núcleo del comprimido: celulosa microcristalina, lactosa monohidrato, croscarmelosa sódica, hipromelosa, laurilsulfato de sodio, estearato de magnesio. Ver sección 2 “Rivaroxabán Viatris contiene lactosa y sodio”.
Recubrimiento con película del comprimido: alcohol polivinílico, macrogol (3350), talco, dióxido de titanio (E171), óxido férrico rojo (E172).

Aspecto de Rivaroxabán Viatris y contenido del envase

Los comprimidos recubiertos con película de Rivaroxabán Viatris 15 mg (comprimidos) son de color rosa a rojo anaranjado, redondos, biconvexos y con borde biselado (diámetro de 6,4 mm) y llevan la marca “RX” en una cara del comprimido y “3” en la otra cara.

Los comprimidos recubiertos con película de Rivaroxabán Viatris 20 mg (comprimidos) son de color rosa pálido a rosa, redondos, biconvexos y con borde biselado (diámetro de 7,0 mm) y llevan la marca “RX” en una cara del comprimido y “4” en la otra cara.

Envase para el inicio del tratamiento en las primeras 4 semanas: cada envase de 49 comprimidos recubiertos con película para el tratamiento en las primeras 4 semanas contiene:

Una caja con 42 comprimidos recubiertos con película con 15 mg de rivaroxabán (envase de tres blísteres de 14 comprimidos de 15 mg con el símbolo del sol y la luna) y una caja con 7 comprimidos recubiertos con película de 20 mg de rivaroxabán (con marcas para día 22, día 23, día 24, día 25, día 26, día 27 y día 28).

Titular de la autorización de comercialización

Viatris Limited
Damastown Industrial Park
Mulhuddart
Dublin 15
DUBLIN
Irlanda

Responsable de la fabricación

Mylan Germany GmbH
Benzstrasse 1
Bad Homburg,
Hesse,
61352,
Alemania

Mylan Hungary Kft,
Mylan utca 1,
Komárom,
H-2900,
Hungria

Medis International (Bolatice)
Prumyslova 961/16,
Bolatice,
74723,

República Checa

Pueden solicitar más información respecto a este medicamento dirigiéndose al representante local del titular de la autorización de comercialización:

België/Belgique/Belgien

Viatrix

Tél/Tel: + 32 (0)2 658 61 00

Lietuva

Viatrix UAB

Tel: +370 5 205 1288

България

Майлан ЕООД

Тел: +359 2 44 55 400

Luxembourg/Luxemburg

Viatrix

Tél/Tel: + 32 (0)2 658 61 00
(Belgique/Belgien)

Česká republika

Viatrix CZ.s.r.o.

Tel: + 420 222 004 400

Magyarország

Mylan EPD Kft

Tel: + 36 1 465 2100

Danmark

Viatrix ApS

Tlf: +45 28 11 69 32

Malta

V.J. Salomone Pharma Ltd

Tel: + 356 21 22 01 74

Deutschland

Viatrix Healthcare GmbH

Tel: +49 800 0700 800

Nederland

Mylan BV

Tel: +31 (0)20 426 3300

Eesti

Viatrix OÜ

Tel: + 372 6363 052

Norge

Viatrix AS

Tel: + 47 66 75 33 00

Ελλάδα

Viatrix Hellas Ltd.

Τηλ: +30 210 0 100 002

Österreich

Viatrix Austria GmbH

Tel: +43 1 86390

España

Viatrix Pharmaceuticals, S.L.

Tel: + 34 900 102 712

Polska

Viatrix Healthcare Sp. z. o.o.

Tel: + 48 22 546 64 00

France

Viatrix Santé

Tél: +33 4 37 25 75 00

Portugal

Viatrix, Lda.

Tel: + 351 21 412 72 00

Hrvatska

Viatrix Hrvatska d.o.o.

Tel: +385 1 23 50 599

România

BGP Products SRL

Tel: +40 372 579 000

Ireland

Viatrix Limited

Tel: +353 (0) 87 1160

Slovenija

Viatrix d.o.o.

Tel: + 386 1 23 63 180

Ísland

Icepharma hf

Sími: +354 540 8000

Slovenská republika

Viatrix Slovakia s.r.o.

Tel: +421 2 32 199 100

Italia

Suomi/Finland

Mylan Italia S.r.l.
Tel: + 39 02 612 46921

Viatriis Oy Puh/Tel: +358 20 720 9555

Κύπρος
CPO Pharmaceuticals Limited
Τηλ: +357 22863100

Sverige
Viatriis AB
Tel: + 46 855 522 750

Latvija
Viatriis SIA
Tel: +371 676 055 80

Fecha de la última revisión de este prospecto: {MM/AAAA}

La información detallada de este medicamento está disponible en la página web de la Agencia Europea de Medicamentos <http://www.ema.europa.eu>.